ΤΟ ΣΥΝΕΔΡΙΟΝ ΒΟΜΒΟΠΛΗΚΤΩΝ

"Επρεπε καὶ οἱ Σύμμαχοι ν' ἀποζημιώσουν τὴν Ἑλλάδα. Εἰς τὸ Βατικανὸν ἐπλήρωσαν 500.000 δολλάρια, δι' ὀλίγα τζάμια, ποὺ τοῦ ἔσπασαν! Ἠγνοήθη τὸ δρᾶμα 20.000 Ἑλλήνων ὁμήρων

ΑΝΑΓΚΗ ΑΠΟΦΑΣΙΣΤΙΚΟΥ ΑΓΩΝΟΣ

ΧΑΝΙΑ. (Τοῦ ἀπεσταλμένου μας). Κάθε ἀντιπροσωπεία εἰς τὸ συνέδριον τῶν βομβοπλήκτων προσεπάθησε νὰ ἐκτραγωδήσῃ τὴν τραγικὴν θέσιν τῆς περιφερείας της.

Οἱ Πάτραι ἀνέφεραν πῶς ἐβομβαρδήθησαν τὰς πρώτας βόμβας καὶ ἔκαμαν «σεφτὲ» εἰς τὸν ἀγγλικὸν κατάλογον τῶν συμμάχων, χωρὶς ν' ἀνοικοδομηθοῦν ἀκόμη. Ἡ Κέρκυρα ὑπέβαλε τὸ τραγικόν της ὁ ἰδιαίτερόν μας. Ὅταν οἱ Γερμανοὶ ἐκαταλάβαν τὴν νῆσον, ἐβόμβισε τὸ τραγικὸν τῆς ὁ ἀγγλικὸς «σὰν ποντικοὺς στὴ φάκα». Οἱ Μακεδόνες καὶ Θρᾷκες περιέγραψαν τί σημαίνει βουλγαρικὴ θηριωδία καὶ ὁλοκληρωτικὴ καταστροφή. Ὁ Θεοφιλέστατος Ἐπίσκοπος Κυδωνίας καὶ Ἀποκορώνου κ. Ἀγαθάγγελος—ὁ ὁμόνυμος, παρὰ τὴν μεγάλην του ἡλικίαν, ἐλεύγε μετὰ τὴν ἀπελευθέρωσιν τοῦ ἀγιασμοῦ, ἀλλὰ ἐπεμένησε μέχρι τέλους τοῦ συνεδρίου, ἀπὸ τῆς 12ης μεσημβρινῆς μέχρι πέραν τῆς ἑσπερινῆς ἀπογευματινῆς, ἐνῷ ἡ ὁμάδα ἀπὸ τὸ πρωὶ εἰς τὸ πόδι λόγῳ τῆς θείας λειτουργίας εἰς τὴν ὁποίαν ἐχοροστάτησε καὶ τοῦ μνημοσύνου τῶν τυμβευθέντων—ἔδωσε μίαν εἰδικὴν τῆς «Μάχης τῆς Κρήτης», ἡ ὁποία ἐγέμισε τὴν ἡμέρα μεγαλόφωνον μὲ ἐρεύνας.

Ὅταν ἦλθεν ἡ σειρὰ τοῦ Πειραιῶς, ὁ ἀντιπρόσωπός του κ. Καρασάββας ὠμίλησε διὰ τὸν μεγάλον βομβαρδισμὸν τῆς 11ης Ἰανουαρίου 1944.

«Τὸ ἕν τρίτον τοῦ Πειραιῶς εἶπε, κατεστράφη καὶ ἐθάψαμε 3 000 νεκρούς.. Δὲν ἐδόθη καμμία ἀποζημίωσις. Ἔκαμαμε τέσσαρα συνέδρια. Ἔφωνάξαμε. Διεμαρτυρήθημεν Τί νὰ κάμῃ ὁ ὁ λαός; Οἱ βουλευταί μας πρέπει νὰ πάρουν τὸ ζήτημα μὲ ἀποφασιστικότητα διὰ ν' ἀποδοθῇ δικαιοσύνη. Τὸ Βατικανὸν ἐπέτυχε νὰ πάρῃ 500.000 δολλάρια ἀπὸ τοὺς Συμμάχους διὰ μερικὰ τζάμια ποὺ τοῦ ἔσπασαν μὲ τὰς ὀλίγας βόμβας εἰς τὴν Ρώμην. "Ἐπρεπε ν' ἀποζημιώσουν καὶ ἡμᾶς; οἱ Σύμμαχοι δι' ὅσα ἔκαμαν εἰς τὴν Ἑλλάδα.

ΕΝΑΣ ΑΡΧΗΓΟΣ ΤΗΣ ΕΘΝ. ΑΝΤΙΣΤΑΣΕΩΣ ΚΡΗΤΗΣ

Ὁ ἀρχηγὸς τῆς ἐθνικῆς ἀντιστάσεως Ἡρακλείου κ. Πετρακογιώργης —ὁ παγκοσμίως γνωστὸς ἀπὸ τὴν ὑπόθεσιν τῆς κόρης του, τῆς περίφημης Τασούλας — ὡμίλησεν εἰς τὸ συνέδριον μὲ τὴν ὠμὴν γλῶσσαν τοῦ ἀγωνιστοῦ.

«Τὸ θέμα τῶν βομβοπλήκτων καὶ πολεμοπαθῶν —εἶπε— δὲν χρειάζεται μεγάλην ἔρευναν. Εἶναι τὸ δικαιότερον αἴτημα ποὺ ὑπάρχει. Καὶ εἶναι ἀπαράδεκτον νὰ μένῃ χωρὶς τακτοποίησιν. "Οποιος τὸ ἀρνεῖται ἢ εἶναι ἀκατανόητος ἢ δὲν ἔχει καλὴν θέλησιν».

Κατόπιν ὁ κ. Πετρακογιώργης ἔκαμε μίαν τοποθέτησιν τοῦ ζητήματος ἀπὸ ἐθνικῆς ἀπόψεως.

«Τὸ αἴτημα τῶν πολεμοπαθῶν, εἶπεν, ἔχει ἐρείσματα ἐθνικά, κοινωνικὰ καὶ θρησκευτικά, ὅσα οὐδὲν ἄλλο. Ὁ κόσμος ποὺ κατεστράφη δὲν ἐπιτρέπεται νὰ δοκιμάζῃ πικρίαν, διότι σαλεύονται τὰ θεμέλια ὅλης τῆς ὑποστάσεώς μας, ἐθνικά, κοινωνικὰ καὶ θρησκευτικά. Δὲν εἶναι σωστὸ νὰ λέγεται ὅτι κατεστράφησαν τὰ Χανιὰ ἢ ὁ Πειραιεὺς, ἢ ἡ Κέρκυρα. Κατεστράφη ὅλη ἡ Ἑλλὰ! Καὶ δὲν ἐπιτρέπεται τὸ ζήτημα τῆς ἀποζημιώσεως νὰ μείνῃ ἄλυτον, διότι δὲν ὑπάρχει ὁ κίνδυνος ἀπὸ τὸ παράπονον μιᾶς ἢ ἄλλης περιφερείας. Ὑπάρχει ὁ κίνδυνος ὅλης ἡ περιφέρεια τῆς Ἑλλάδος ἐκ τῆς ἀπογοητεύσεως καὶ τῆς ἀγανακτήσεως.

Ὅλαι αἱ Κυβερνήσεις διέπραξαν σφάλματα. Ἐπακτοποιήθησαν ἄλλα θέματα δευτερεούσης σημασίας, ὅπως τῶν ἀγοραπωλησιῶν Κατοχῆς. Ὁ ἕνας ἐπώλησε τὸ σπίτι του ὁλκείας θελήσει. Ἐπειδὴ ἔζημιώθη, τὸ Κράτος τὸν ἀποκατέστησεν. Ὁ ἄλλος ἔχασε τὸ σπίτι του ἀπὸ ἐχθρικὴν καταστροφή. Ἀδικος μένει χωρὶς καμμίαν μέριμναν. Βέβαια, εἶναι μεγάλο τὸ θέμα τῆς ἀποζημιώσεως τῶν πολεμοπαθῶν. Πρέπει ὅμως νὰ ἐκλείψῃ ἡ ἀντίληψις ὅτι ἐπειδὴ εἶναι μεγάλο, δὲν μπορεῖ νὰ λυθῇ. Ἡ στερεὸ ὑπος ἀπάντησις εἶναι: «Δὲν βρίσκεις λογαριασμό». Ὅλα ὅμως εἶναι ἐυνατὸν νὰ γνοῦν μὲ τὴν καλὴν θέλησιν. Κατὰ ποίαν λογικὴν εἰς τὸν σεισμόπληκτον τὸ κράτος ἔρχεται ἀμέσως συνεπίκουρον καὶ δὲν βοηθεῖ ἐκείνους ποὺ παθόντας, οἱ ὁποῖοι συνετέλεσαν νὰ ἔχῃ ἡ Ἑλλὰς τὸ μέτωπον ὑψηλὰ ἐνώπιον ὅλου τοῦ κόσμου;

Ὁ κ. Πετρακογιώργης προσέθεσεν ὅτι καλὴ θέλησις πρέπει νὰ ἐπιδειχθῇ καὶ ἀπὸ τοὺς πολεμοπαθεῖς. Δὲν πρέπει νὰ ζητοῦν πράγματα ποὺ δὲν τοὺς ἀνήκουν. Κάτι παρόμοιον παρουσιάσθη εἰς τὸν τομέα τῆς Ἐθνικῆς ἀντιστάσεως. Ὁ ἀγὼν αὐτὸς ἐπλαστογραφήθη καὶ ἐτέθη εἰς τὸ περιθώριον.

ΟΙ ΟΜΗΡΟΙ

Ὁ κ. Μιχελιουδάκης, ἐκπρόσωπος τῆς ἑνώσεως ὁμήρων, αἰχμαλώτων καὶ ἀγνοουμένων Χανίων, ἀνέφερεν ὅτι μετήχθησαν εἰς Γερμανίαν (ἐκτὸς τῶν Ἑβραίων) 20.000 Ἕλληνες καὶ ἐπέστρεψαν μόνον οἱ μισοὶ ράκη σωματικὰ καὶ ψυχικά.

«Σιτὰς ἐπανορθώσεις—εἶπε—ὑπάρχουν καὶ δικά μας κονδύλια μέσα, ἀλλὰ ἐμεῖς δὲν πήραμε τίποτε. Ζητοῦμεν διπλοῦν ἡμερομίσθιον δι' ὅσον διάστημα ἔμεινε κάθε ὅμηρος καὶ χίλια ἡμερομίσθια κατ' ἀποκοπὴν διὰ κάθε οἰκογένειαν ἀγνοουμένου».

ΑΙ ΕΠΑΝΟΡΘΩΣΕΙΣ ΚΑΙ ΤΟ ΣΧΕΔΙΟΝ ΜΑΡΣΑΛ

Ὁ κ. Μάριος Ζέης, γεν. γραμματεὺς τῆς ἑνώσεως πολεμοπαθῶν Ἡρακλείου, κατέκρινε τὰς Κυβερνήσεις. αἱ ὁποῖαι διεχειρίσθησαν τὰ ποσὰ τοῦ Σχεδίου Μάρσαλ.

«Πάντες ἀνεμένομεν—εἶπεν—ὅτι θὰ ἐλαμβάνομεν ἕνα μικρὸν ποσοστὸν ἐπὶ τῆς ζημίας μας, βάσει μιᾶς προχείρου ἐκτιμήσεως διὰ νὰ ἐπιδέσωμεν προχείρως τὰς πληγάς μας μέχρις οὗ καταφθάσῃ τὸ ἀναμενόμενον ὑγειονομικὸν ὑλικόν.

Τί ἔγινε μὲ τὸ Σχέδιον Μάρσαλ; Ἐδόθησαν τεράστια ποσά, μὲ πληθώραν μηδενικῶν. "Ἕνα ἀπὸ τὰ μηδενικὰ ἦτο διὰ τοὺς πολεμοπαθεῖς!

Ἐπηκολούθησεν ἡ καταβολὴ τῶν Πολεμικῶν ἐπανορθώσεων, αἱ ὁποῖαι καταβλήθησαν καὶ καταβάλλονται καὶ αἱ ὁποῖαι ἀνήκουν εἰς ἡμᾶς; κατὰ τὰ 4)5 περίπου. Κατὰ μίαν σοβαρὰν ἀναλογίαν ἀνήκουν εἰς ἡμᾶς τὰ ἔργα ἠλεκτρισμοῦ, τὸ ἐργοστάσιον Ἀζώτου, τὸ ἐργοστάσιον Ζιχάρεως, τὸ ἀντίτιμον μηχανημάτων ΟΔΙΣΥ. Ἀποδεδειγμένως ἐπίσης, πολλὰ πλοῖα.

Σήμερον, ὑπάρχουν πᾶσαι αἱ προϋποθέσεις διὰ νὰ λυθῇ τὸ ζήτημά μας, ὄχι ἐκ τοῦ κρατικοῦ προϋπολογισμοῦ, ἀλλὰ διὰ τῆς μεθόδου τῶν ὁμολογιῶν εἰς δολλάρια τοκοφόρων καὶ λαχειοφόρων τῇ ἐγγυήσει τοῦ Κράτους, δίχως ν' ἀποκλείεται, ἀνὰ πᾶσαν στιγμήν, νὰ ἐμφανισθῇ ὁ ὑπὸ τοῦ σχεδίου Νόμου προβλεπόμενος "Ὁμιλος Κεφαλαιούχων διὰ τὴν ἄμεσον ρευστοποίησιν τῶν ὁμολογιῶν».

ΑΝΑΓΚΗ ΑΓΩΝΟΣ

Ὁ κ. Κοψωμένος, ἐκπρόσωπος βομβοπλήκτων Θεσσαλονίκης, ἐτόνισεν ὅτι ἐὰν οἱ πολεμοπαθεῖς δὲν ἀγωνισθοῦν μὲ ἔντασιν καὶ ἀποφασιστικότητα, νὰ μὴ περιμένουν τίποτε. Μὲ διατύπωσιν ἄπλῶν αἰτημάτων καὶ μὲ παρακλήσεις δὲν θὰ ἐπιτευχθῇ λύσις. Πρέπει νὰ ἀξιωθῇ ἡ ἱκανοποίησις

ΣΥΝΕΧΕΙΑ ΕΙΣ ΤΗΝ 4ην ΣΕΛΙΔΑ

ΣΗΜΕΙΩΜΑΤΑ

ΟΧΙ ΕΙΣ ΤΟ Ν.Α.Τ.Ο.

Ἡ ἄποψις τοῦ δόκτορος Ἀντενάουερ, καγκελαρίου τῆς Δυτικῆς Γερμανίας, ὅπως τὸ Κυπριακὸν ἀχθῇ εἰς τὸ ΝΑΤΟ ἐν ὀνόματι τῆς ἑνότητος τῆς Ἀτλαντικῆς συμμαχίας, δὲν πρέπει νὰ ἐνδιαφέρῃ τὴν Ἑλλάδα. Οἱ Δυτικοὶ σύμμαχοί μας προτιμοῦν—τὸ ἔδειξαν—τὴν φιλίαν τῆς Τουρκίας. Καὶ δικαιολογοῦνται, πρῶτον, διότι ἡ Τουρκία πρώτην φορὰν εὑρίσκεται εἰς τὸ πλευρὸν τῆς Δύσεως, ἐνῷ μέχρι τώρα ἐπολέμησε πάντοτε ἐναντίον της ἢ ἔμεινεν ἐχθρικῶς πρὸς αὐτὴν οὐδετέρα, ἐπομένως εἶναι ἐπισφαλὴς σύμμαχος καὶ ἔχει ἀνάγκην μεγάλης προσοχῆς, δεύτερον διότι εἶναι ἡ μόνη χώρα τοῦ ΝΑΤΟ, ἡ ὁποία ἔχει σύνορα μὲ τὴν Ρωσσίαν. Μὴ θέλοντες νὰ χάσουν τὴν Τουρκίαν, παρεμέρισαν τὴν Ἑλλάδα, ἀφοῦ, ἄλλως τε ὁ ἰδικός μας κυβερνήτης ἀνέλαβε νὰ καταπνίξῃ τὴν λαϊκὴν δυσφορίαν κατὰ τῶν Δυτικῶν καὶ νὰ κρατήσῃ τὴν Ἑλλάδα, ἀντὶ πάσης θυσίας—δηλαδή, θυσίας τῆς Κύπρου—εἰς τὸ πλευρόν των. Συνεπῶς, τὸ ΝΑΤΟ διωμᾶται ἡσυχον διὰ τὴν ἑνότητα τῆς συμμαχίας.

ΑΙ ΦΟΡΟΛΟΓΙΑΙ

Κατὰ τὸν κ. Χέλμην, δὲν εἶναι ὑπεύθυνος ἡ σημερινὴ κυβέρνησις διὰ φορολογίας ἐπιβληθείσας εἰς τὸ παρελθόν, ἔστω καὶ ἂν ἐπεβλήθησαν ἀπὸ τὴν ἰδίαν παράταξιν, τότε ποὺ ἐλέγετο Συναγερμὸς ἢ δὲν εἶχεν ἀκόμη ὀνομασθῆ ΕΡΕ. Ὁ λαὸς ὅμως δὲν λεπτολογεῖ τόσον. Γνωρίζει ὅτι ὑπέστη τὰ βάρη ἀπὸ τοὺς ἰδίους ἀνθρώπους. Μήπως, ἄλλως τε, τὴν ἰδίαν τακτικὴν τῆς ἐπιβολῆς φόρων πολὺ μεγαλυτέρων ἀπὸ τὰς ζημίας τῆς Μαγνησίας (κυβέρνησις Συναγερμοῦ) δὲν ἐτήρησε καὶ ἡ παροῦσα κυβέρνησις μὲ τοὺς σεισμοὺς τῆς Σαντορίνης;

Η ΕΤΕΡΟΔΙΚΙΑ

Δὲν ὑπάρχει ἄλλος τρόπος νὰ πεισθῇ ἡ κοινὴ γνώμη περὶ τῆς διαθέσεως τῶν Συμμάχων μας νὰ μεταχειρισθοῦν τὸν ἑλληνικὸν λαὸν κατὰ ἴσον τρόπον μὲ τοὺς ἄλλους συμμάχους των εἰς τὸ θέμα τῆς ἑτεροδικίας, παρὰ νὰ δημοσιεύσουν ἐν Ἑλλάδι τὸ κείμενον ὅλων τῶν συμφωνιῶν των, ὥστε νὰ ἴδωμεν εἰς ποίαν βαθμίδα μᾶς τοποθετοῦν. Μόνον ἔτσι θὰ δημιουργήσωμεν ἀσφαλῆ κρίσιν. Ἀτόμη θὰ ἔπρεπε νὰ δημοσιευθῇ μία στατιστικὴ τῶν αὐτοκινητικῶν δυστυχημάτων, τὰ ὁποῖα προκαλοῦν οἱ ἑτερόδικοι εἰς κάθε χώραν, διὰ νὰ ἴδωμεν τὴν διαβάθμισιν τῆς περὶ φρονήσεως τῆς ζωῆς τῶν Ἑλλήνων.

ΚΑΙ ΤΟΥ ΧΡΟΝΟΥ

«Πάρ' τονε στὸ γάμο σου νὰ σοῦ πῇ καὶ τοῦ χρόνου». Τὸ ἐφήρμοσεν αὐτὸ ὁ πρόεδρος τῆς Κυβερνήσεως εἰς τὸ Κυπριακόν, δηλώσας ὅτι ἡ προσφυγή, ἐφόσον ἀπορριφθῇ ἐφέτος, θὰ ἐπαναφερθῇ καὶ τοῦ χρόνου. Ἔτσι, ὅμως, ὅσοι δὲν θέλουν νὰ ὑποστηρίξουν τὸ αἴτημα τῆς ἐλευθερίας, εὑρῆκαν τὴν «φόρμουλαν». Θὰ εἴποῦν εἰς τὸν Ἕλληνα πρωθυπουργόν: «Τοῦ χρόνου νὰ σαι καλὰ καὶ τὰ ξαναλέμε».

«ΑΠΟΚΑΤΑΣΤΑΣΙΣ»

Εἰς τὴν Βουλγαρίαν, ἐγένετο ἡ «ἀποκατάστασις» τοῦ τουφεκισθέντος τὸ 1949 ἀντιπροέδρου τῆς Κυβερνήσεως Τσάντσο Κοστώφ, ὅστις κατεδικάσθη ὡς «Τιτεϊστὴς συνωμότης καὶ προδότης». Κατὰ τὸν μεσαίωνα, ἐξέθαπτον τοὺς νεκροὺς ἵνα τοὺς... δικάσουν καὶ καταδικάσουν διὰ πράξεις ἀποκαλυφθείσας ἐκ τῶν ὑστέρων. Τώρα, ἐκθάπτουν διὰ ν' ἀποκαταστήσουν ἀδίκως ἐκτελεσθέντας. Εἶναι μία... πρόοδος καὶ αὐτό.

ΚΥΡΙΟΛΕΞΙΑ

Ἐδιαβάσαμεν τὴν εἴδησιν τοῦ φόνου ἑνὸς ἐφημεριδοπώλου καὶ τοῦ τραυματισμοῦ τοῦ υἱοῦ του ὑπὸ τὸν τίτλον:

«Ἡ φονικὴ δρᾶσις τῶν τροχῶν»

ἀλλά, δεδομένου ὅτι τὸ αὐτοκίνητον ποὺ ἔκαμεν αὐτὰ τὰ κατορθώματα εἶχε τὸ σῆμα ΞΑ τῆς ἀσυδοσίας (Ξένη Ἀποστολή), ὁ τίτλος θὰ ἔπρεπε νὰ εἶναι

«Ἡ δρᾶσις τῶν τροχῶν τῆς ἑτεροδικίας»

διὰ νὰ μὴ πέφτῃ τὸ βάρος εἰς ὅλους τοὺς τροχοὺς τῆς Ἑλλάδος, οἱ ὁποῖοι, ἐπὶ τέλους, δὲν κόβουν τόσον συχνά, ἐπειδὴ γνωρίζουν ὅτι θὰ πληρώσουν.

Η ΤΟΥΡΚΟΓΥΦΤΙΣΣΑ

Οἱ Τοῦρκοι ἐξηγέρθησαν, διότι ἐθεώρησαν ὡς προσβλητικὸν τὸ τραγοῦδι τῆς μόδας «Γαρύφαλλο στ' αὐτί» ἐπειδὴ περιέχει τὴν ἔκφρασιν «Τσιγγάνα Τουρκογύφτισσα». Ἀντὶ νὰ ἔχωμεν ἐξεγερθῆ ἡμεῖς διὰ τοὺς ὕμνους πρὸς τὴν Τουρκογύφτισσαν, τὴν ὁποίαν χιλιάδες Ἑλλήνων ἐρωτοῦν ποῦ ἔχει τὸ τσαντήρι της διὰ νὰ πᾶνε νὰ τὴν πάρουν, χάριν... εὐγονισμοῦ τῆς φυλῆς...

ΓΡΑΜΜΑΤΑ ΑΠΟ ΤΗΝ Ν. ΥΟΡΚΗΝ

Ἐργοστάσιον ἰδεῶν εἶναι τὸ τεχνικὸν κέντρον τῆς «Τζένεραλ Μότορς»

ΠΛΗΣΙΟΝ ΤΟΥ ΝΤΗΤΡΟΪΤ

ΝΕΑ ΥΟΡΚΗ. Εἰς ἀπόστασιν 76 χιλιομέτρων ἀπὸ τὸ Ντητρόϊτ, τὸ κέντρο τῆς ἀμερικανικῆς βιομηχανίας αὐτοκινήτων εὑρίσκεται ἕνα «ἐργοστάσιον ἰδεῶν» τὸ ὁποῖον ἔχει ὡς ἀποστολὴν νὰ κατασταθῇ τὸν κόσμο πιὸ εὐχάριστον διὰ τοὺς ἀνθρώπους.

Πρόκειται διὰ τὸ τεχνικὸν Κέντρον τῆς ἑταιρίας Τζένεραλ Μότορς, ὅπου πλέον τῶν 4.000 μηχανικῶν, ἐρευνῆ τῶν, σχεδιαστῶν καὶ ἄλλων εἰδικῶν ἐργάζονται ὡς ὁμάς ὄχι μόνον διὰ νὰ βιλτιώσουν τὰς τεχνικὰς μεθόδους τῆς σήμερον καὶ τὰ προϊόντα, ἀλλὰ διὰ νὰ χαράζουν νέαν πορείαν διὰ τὴν βιομηχανικὴν ἀνάπτυξιν τοῦ μέλλοντος. Οἱ ἄνθρωποι αὐτοὶ ἀποτελοῦν τὰς τέσσαρας ἐπιτελικὰς ὁμάδας τῆς Τζένεραλ Μότορς ποὺ ἀσχολοῦνται ἀντιστοίχως εἰς τοὺς τομεῖς τῆς ἐρεύνης, τῆς μηχανικῆς, τῆς ἐξελίξεως καὶ τῆς διαμορφώσεως.

Ἡ βασικὴ ἀποστολὴ τῶν ὁμάδων αὐτῶν εἶναι νὰ παράσχουν τὰς τὰ 34 βιομηχανικὰ συγκροτήματα τῆς ἑταιρίας, μηχανικὴν καθοδήγησιν καὶ πληροφορίας ἐπὶ τῶν ὁποίων θὰ βασισθοῦν αἱ βασικαὶ ἀποφάσεις διὰ τὴν πορείαν εἰς τὸ μέλλον.

Διὰ τῆς δημιουργίας τοῦ ἐρευνητικοῦ αὐτοῦ Κέντρου, ἡ Τζένεραλ Μότορς ἐτόνισε τὴν σημασίαν τὴν ὁποίαν δίδει σήμερον ἡ βιομηχανία εἰς τὸν ρόλον τῶν ἐπιστημόνων. "Οπως ἐδήλωσεν ὁ κ. Ἄλφρεντ Σλόαν, πρόεδρος τοῦ διοικητικοῦ συμβουλίου τῆς ἑταιρίας «ἡ σύγχρονος ἐπιστήμη εἶναι ἡ πραγματικὴ πηγὴ τῆς οἰκονομικῆς προόδου. Δὲν ὑπάρχουν ὅρια ἀναπτύξεως ἐὰν ἡ ἐπιστήμη συνεχίσῃ τὴν πρὸς τὰ ἔμπρὸς πορείαν της».

Τὸ τεχνικὸν Κέντρον τῆς μεγάλης ἀμερικανικῆς ἑταιρίας ἐσχεδιάσθη προσεκτικῶς ὥστε νὰ ἐνθαρρύνῃ τὴν δημιουργικὴν φαντασίαν τοῦ ἐπιτελείου τῶν τεχνικῶν της. Τοποθετημένον εἰς μίαν ἔκτασιν 1280 στρεμμάτων, τὸ Κέντρον ἔχει τὴν ἐμφάνισιν πανεπιστημίου. Ἀποτελεῖται ἀπὸ 25 κτίρια τὰ ὁποῖα εἶναι τοποθετημένα εἰς τὰς τρεῖς πλευρὰς μιᾶς τεχνητῆς λίμνης. Οὐδὲν κτίριον εἶναι ὑψηλότερον τῶν τριῶν ὀροφῶν καὶ τὰ μεγάλα ὀαλόφρακτα παράθυρα παρέχουν ἐν ἀφθονίᾳ τὴν ἐὐλογίαν τοῦ φυσικοῦ φωτισμοῦ.

Τὸ ἐρευνητικὸ ἐπιτελεῖον εἶναι ἐφωδιασμένον μὲ τὰ πλέον σύγχρονα μηχανήματα τὰ σχετιζόμενα μὲ τὴν ἐφαρμογὴν νέων ἰδεῶν εἰς τὴν βιομηχανίαν. Τὸ τμῆμα ἐπὶ παραδείγματι τῶν ἀεροτουρμπινῶν εἶναι σχεδιασμένον ἔτσι ὥστε νὰ δύνανται νὰ δοκιμασθοῦν εἰς αὐτὸ τουρμπίνες προοριζόμενες τόσον διὰ τὰ μικρότερα τῶν αὐτοκινήτων ὅσον καὶ διὰ τὰ μεγαλύτερα τῶν ἀεροπλάνων.

Εἰς ἕνα ἄλλο κτίριο ὑπάρχει τοῦνελ τεχνητοῦ ἀέρος ὅπου δημιουργοῦνται ἄνεμοι ταχύτητος 100 μιλίων τὴν ὥραν. Ὑπάρχουν θάλαμοι τεχνητῆς βροχῆς καὶ ἄλλοι ὅπου γίνονται ἠλεκτρικαί, ὑδραυλικαὶ καὶ χημικαὶ μελέται.

Τὸ τεχνικὸν προσωπικὸν ἐργάζεται ἐπὶ προβλημάτων τὰ ὁποῖα δὲν ἀφοροῦν μόνον τὴν βιομηχανίαν μεταφορῶν μέσων, ἀλλὰ τὴν βιομηχανίαν ἐν γένει. Ἐπὶ παραδείγματι, ἐρευνηταὶ μελετοῦν νέας βιομηχανικὰς χρήσεις τῶν ραδιοϊσοτόπων, μεταλλουργοὶ δημιουργοῦν νέα μείγματα ἀνθεκτικὰ τῆς ὑψηλῆς θερμοκρασίας, χημικοὶ κατασκευάζουν νέα χρώματα ἀντοχῆς, σχεδιασταὶ διαμορφώνουν νέα σχέδια δι' αὐτοκίνητα, τρακτέρ, τραῖνα καὶ κάθε εἶδους προϊόντα κοινῆς χρήσεως.

Αὐτὰ εἶναι ὀλίγα ἀπὸ ἐκεῖνα ποὺ λαμβάνουν χῶραν εἰς τὸν νέον αὐτὸν ναὸν τῆς ἐπιστήμης. "Οπως ἐδήλωσεν ὁ κ. Χάρλοου Κούρτις, πρόεδρος τῆς ἑταιρίας «Τὸ τεχνικὸ Κέντρο συμβολίζει τὸ τί δύναται νὰ ἐπιτύχῃ μία κοινωνία ἡ ὁποία ἐνθαρρύνει τὴν ἐλευθέραν ἔκφρασιν τῆς πρωτοβουλίας των ἀτόμων, τὴν ἐλευθέραν συγκέντρωσιν τῶν πλουτοπαραγωγικῶν πηγῶν καὶ τὴν ἐλευθέραν συνεργασίαν πολλῶν διανοιῶν καὶ χειρῶν εἰς ἕνα κοινὸ σκοπό».

Μία ἄποψις τοῦ νέου τεχνικοῦ κέντρου τῆς «Τζένεραλ Μότορς»

ΔΙΚΑΙΟΛΟΓΗΜΕΝΑΙ ΑΙ ΠΡΟΛΗΨΕΙΣ ΔΙΑ ΤΗΝ ΕΓΚΥΜΟΣΥΝΗΝ

Αἱ παραμορφώσεις βρεφῶν ὀφείλονται εἰς συγκινήσεις

Η ΕΠΙΣΤΗΜΗ ΟΜΟΛΟΓΕΙ

ΝΕΑ ΥΟΡΚΗ. Ἀπὸ τὴν αὐγὴ τῆς ἱστορίας, σ' ὅλους τοὺς λαοὺς, ὑπάρχει ἡ πρόληψις ὅτι ὅλες οἱ ἀναμαλίες καὶ οἱ παραμορφώσεις ποὺ παρατηροῦνται στὰ νεογέννητα—ἀπὸ τὰ αἱματώματα σὲ πλευρὲς, ἕως τὴν πλήρη ἔλλειψιν ἑνὸς μέλους—ὀφείλονται σὲ ἕνα ξαφνικὸ τρόμο ποὺ αἰσθάνθηκε ἡ μητέρα ὅταν ἦταν ἔγκυος.

Ἡ ἰατρικὴ ἐπιστήμη ἕως σήμερα προσεπάθησε νὰ διαλύσῃ τὶς προλήψεις αὐτὲς καὶ ἐπέδιδε σὲ κληρονομικοὺς λόγους, ὅλες τὶς ἐκ γενετῆς ἀνωμαλίες τῶν βρεφῶν. Τελευταίως, ὅμως ἡ ἐπιστήμη ἀναγκάζεται νὰ ὁμολογήσῃ ὅτι γιὰ ὡρισμένες τοὐλάχιστον ἀπὸ τὶς παραμορφώσεις αὐτὲς οἱ γιαγιάδες μας εἶχαν ἀπόλυτο δίκηο νὰ τὶς ἀποδίδουν σὲ μιὰ ξαφνικὴ συγκίνησι τῆς μητέρας.

Οἱ διαπρεπεῖς Ἀμερικανοὶ ἰατροὶ κ.κ. Δάϊον Σερὴν καὶ Δόνιον Πὴρ, οἱ ὁποῖοι ἐμελέτησαν 228 περιπτώσεις παραμορφώσεων τοῦ οὐρανίσκου ἐκ γενετῆς στὸ μαιευτήριο τοῦ Νιουάρ «Ἅγιο Βερνάρδο», ὁμολογοῦν σ' ἕνα ἄρθρο τοῦ ἐπιστημονικοῦ δημοσιεύεται στὸ τελευταῖο τεύχος τῆς ἀμερικανικῆς ἐπιθεωρήσεως Πλαστικὴ Χειρουργικὴ ὅτι, κατὰ 40 ο/ο, οἱ παραμορφώσεις αὐτὲς ἐμφανίζονται σὲ ἀσθένειες, ἀτυχήματα ἢ καὶ μόνον μίαν ἰσχυρὴ συγκίνησι ποὺ συμβαίνει στὴν μητέρα μεταξὺ ὀγδόης καὶ δωδεκάτης ἑβδομάδος τῆς ἐγκυμοσύνης της. Ἐπίσης σὲ ξαφνικὴ συγκίνησι τῆς ἐγκύου ὀφείλεται πολλὲς φορὲς καὶ ἡ συνηθισμένη παραμόρφωσις τοῦ ἄνω χείλους ποὺ λέγεται κοινῶς «λαγόχειλος».

Οἱ δύο ἐπιστήμονες ἐρεύνησαν τὴν κατάστασι στὴν ὁποία βρισκόταν ἡ ἔγκυος κατὰ τὶς χρίσιμες αὐτὲς ἑβδομάδες τῆς ἐγκυμοσύνης ὅταν τὰ δύο τεμάχια τῆς ἄνω σιαγόνος τοῦ ἐμβρύου ἑνώνονται στὸν οὐρανίσκο καὶ ἀνεκάλυψαν ὅτι ἀπὸ τὶς 228 μητέρες (τὰ 23 ο/ο) ἦταν ἀσθενεῖς ἢ εἶχαν ὁποσηδήποτε ἀτύχημα στὴν περίοδο αὐτή, ἐνῷ τὰ 68 ο/ο εἶχαν παράσειξυχρότατες συναισθηματικὲς κρίσεις καὶ συγκινήσεις ποὺ ὠφείλοντο στὸν θάνατο προσφιλοῦς προσώπου, ἀπώλεια ἐργασίας, σοβαρὲς διαφορὲς, μεταξὺ τῶν συζύγων ἢ καὶ ἀκόμη σὲ φόβο λόγῳ προηγήσεισης ἀποβολῆς.

Τὸ 19 ο/ο τῶν μητέρων ἐξ ἄλλου ὑπέφερε κατὰ τὶς ἑβδομάδες αὐτὲς ἀπὸ ζαλάδες ποὺ συνωδεύοντο μὲ ἐμετούς.

Οἱ κ.κ. Σερὴν καὶ Πὴρ φθάνουν στὸ συμπέρασμα ὅτι μία σοβαρὴ συναισθηματικὴ διαταραχή, μία ὁποιαδήποτε ζωηρὴ συγκίνησις ἐπιδρᾷ εἰς τὰ ἐπινεφρίδια οἱ ἀδένες τῶν ὁποίων ἐκκρίνουν περισσότερην ὑδροκορτιζόνην ἀπὸ τὴν κανονικὴν ποσότητα. Ἡ ὑπερέκκρισις ὑδροκορτιζόνης, ἐμποδίζει τὴν δημιουργίαν συνεκτικῶν ἱστῶν μεταξὺ τῶν δύο πλευρῶν τῆς ἄνω σιαγόνος ἢ καὶ ἀκόμη μπορεῖ νὰ καταστρέψῃ τοὺς, ἱστοὺς ποὺ εἶχαν ἤδη σημειουργηθῆ. Τὸ γεγονὸς ὅτι εἰς τὰ πρωτότοκα παιδιὰ οἱ παραμορφώσεις τοῦ οὐρανίσκου ἐμφανίζονται συχνότερα ὀφείλεται σεῖς ἰσχυρότερες συγκινήσεις ποὺ ὑφίσταται ἡ πρωτόπειρη μητέρα.

Οἱ δυὸ ἐπιστήμονες ἔκαμαν ἐνέσεις κορτιζόνης σὲ ἔγκυα θηλυκὰ ποντίκια μὲ ἀποτέλεσμα νὰ γεννηθοῦν ποντικάκια μὲ παραμορφωμένους οὐρανίσκους κατὰ 87 ο/ο. Οἱ κ.κ. Σερὴν καὶ Πὴρ εὑρῆκαν τὸ ἀντίδοτον εἰς βιταμίνες Β6, Β12 καὶ C. Ἡ ἐφαρμογὴ ὅμως τῆς θεραπείας αὐτῆς ἐπὶ ἀνθρώπων προϋποθέτει περαιτέρω ἔρευνες.

ΠΟΛΥΤΕΛΗ ΜΠΑΡ ΕΙΣ ΣΙΔΗΡΟΔΡΟΜΟΥΣ

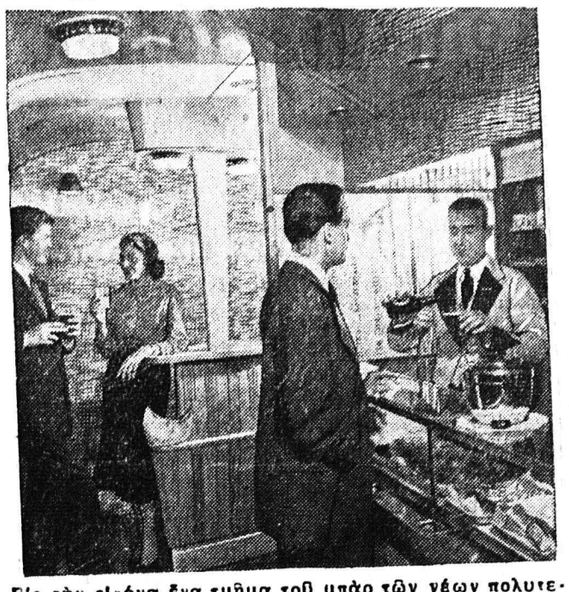

Εἰς τὴν εἰκόνα ἕνα τμῆμα τοῦ μπὰρ τῶν νέων πολυτελῶν ὀχημάτων ἑστιατορίου καὶ μπὰρ μὲ τὰ ὁποῖα ἐφοδιάσθησαν οἱ ἀγγλικοὶ σιδηρόδρομοι

ΑΙ ΕΞΕΛΙΞΕΙΣ ΤΟΥ ΜΕΛΛΟΝΤΟΣ

ΘΑ ΤΑΞΙ