ΣΗΜΕΙΩΜΑΤΑ

ΟΙ ΔΗΜΟΣΙΟΙ ΥΠΑΛΛΗΛΟΙ

Ἡ Κυβέρνησις σφάλλει, ἐὰν νομίζῃ ὅτι πρὸς ἀντιμετώπισιν τῆς ἀπεργιακῆς κινήσεως τῶν δημοσίων ὑπαλλήλων ἀρκεῖ ἡ διάσπασις αὐτῶν. Ὑπάρχουν, βέβαια κλαδικὰ αἰτήματα, τὰ ὁποῖα λυόμενα, δίδουν μίαν πρόσκαιρον ἱκανοποίησιν εἰς ἕνα κλάδον, ἀλλὰ ὑπάρχουν καὶ τὰ γενικὰ αἰτήματα τῆς μισθολογικῆς δικαιοσύνης, διὰ τὰ ὁποῖα ἐνδιαφέρονται ὅλοι οἱ ὑπάλληλοι. Ἐπὶ πλέον ὑπάρχει καὶ ἡ ἠθικὴ ἄποψις, ἡ ὁποία ἐπιβάλλει τὴν ἱκανοποίησιν τῶν ἐργαζομένων εἰς τὸ Κράτος, χάριν αὐτοῦ τοῦ ἰδίου. Ἡ Κυβέρνησις ἠμπορεῖ νὰ κτυπήσῃ, ἴσως, μίαν ἀπεργίαν, ἀλλὰ δὲν θὰ χορτάσῃ τοὺς στομάχους καὶ τὸ πρόβλημα θὰ γίνῃ ὀξύτερον.

ΑΙ ΕΚΤΟΠΙΣΕΙΣ

Δὲν γνωρίζομεν ἐὰν τὰ δημοσιευόμενα εἰς κυβερνητικὰς ἐφημερίδας ἄρθρα περὶ ἄρσεως τῶν ἐκτοπίσεων ἀποκοῦν σκέψεις ὑπευθύνους, ἀλλὰ εἶναι γεγονὸς ὅτι τὸ ζήτημα αὐτὸ ἐπιβάλλεται νὰ λυθῇ ριζικῶς καὶ ἐντὸς τοῦ πνεύματος τοῦ Συντάγματος. Δὲν εἶναι νοητὸν νὰ στεροῦνται πολῖται τῆς ἐλευθερίας ἐπὶ σειρὰν ἐτῶν, ἄνευ δίκης, ἐφόσον, μάλιστα ἡ ἐσωτερικὴ κατάστασις εἶναι γαλήνιος.

Ο ΑΣΤΥΝΟΜΙΚΟΣ ΔΙΕΥΘΥΝΤΗΣ

Σύντομος ὑπῆρξεν ἡ ἐν Πάτραις θητεία τοῦ ἀστυνομικοῦ διευθυντοῦ κ. Ἀνασ. Κανελλοπούλου. Ἤρεσεν, ὅμως, ἵνα γίνῃ ἀντιληπτὸν τὸ μέγα κῦρος του ὡς πρὸς τὴν ἐσωτερικὴν ὀργάνωσιν καὶ ἀποτελεσματικότητα τοῦ σώματος, καθὼς καὶ τὸ τάλαντόν του ὡς πρὸς τὴν ἐπικοινωνίαν μὲ τοὺς πολίτας, διὰ τοῦ εὐγενοῦς, ἡπίου καὶ δικαίου χαρακτῆρος του. Ὁ κ. Κανελλόπουλος ἀπέσπασεν ἀμέριστον τὴν ἐκτίμησιν τῆς κοινωνίας μας διὰ τοῦτο καὶ μὲ θλῖψιν προκύπτει κατὰ τὴν ἐπικείμενην εἰς Ἀθήνας ἀναχώρησίν του, πρὸς ἀνάληψιν ἀνωτέρων καθηκόντων.

ΤΟ «ΠΟΛΙΤΕΥΜΑ»

Ἰδοὺ μία ἑρμηνεία κυβερνητικῆς ἐφημερίδος περὶ τῆς κινήσεως τῆς Ἀντιπολιτεύσεως διὰ τὴν ἐξυγίανσιν τῆς Αὐλῆς:

«Τὸ πλέγμα τῆς πολιτικῆς μισοεκτικότητος, ποὺ τὰ ὠφέλησαν (τὰ δημοκρατικὰ κόμματα) εἰς τὴν ἐκλογικὴν συνεργασίαν μὲ τὸν κομμουνισμόν, ἀπέξεσε καὶ τώρα εἰς τὰς ἐπιθέσεις τῶν ἐναντίων τοῦ πολιτεύματος».

Ἀλλά, κανένα κόμμα δὲν ἐπέρριψε τὸ πολίτευμα τῆς βασιλευομένης δημοκρατίας. Ἐκτὸς ἐὰν ἡ κυβερνητικὴ ἐφημερίς νομίζῃ ὅτι ἔχομεν ἀπόλυτον μοναρχίαν, μὲ μονάρχην τὸν κύριον... Ποταμὸν ἄνω, ὁπότε, δέβατα, ἡ ἐπιχείρισις τῶν πράξεών του, εἶναι ἐπίθεσις ἐναντίον τοῦ Πολιτεύματος. Ἀλλ' ἐν τοιαύτῃ περιπτώσει, μετέσχε τῶν ἐπιθέσεων καὶ ἡ Κυβέρνησις, δεχθεῖσα τὸ «λουμπίβαστον» τοῦ δουλεύειν ὀλίγοις Κυρίοις...

ΤΑ ΣΙΓΑΡΕΤΤΑ

Φίρεται μειωθεῖσα ἡ κατανάλωσις τῶν λαϊκῶν σιγαρέττων κατὰ τὸ οἰκονομικὸν ἔτος 1955—56 κατὰ 10 ο/ο περίπου. Νομίζομεν, ὅμως, ὅτι ἀπαύδουν οἱ συμπεραίνοντες ὅτι ἀπὸ ἐνδείαν οἱ καπνισταί... καπνίζουν ὀλιγώτερον. Ἠμποροῦν καὶ νὰ καπνίζουν καλύτερα σιγαρέττα, λόγῳ τῆς γενικῆς τάσεως. Καὶ ὁ συνολικὸς ἀριθμὸς καταναλώσεως δὲν ἀνεκοινώθη.

Η ΒΟΥΛΗ

Ὁ κ. Τουρκοβασίλης, ὑποστηρίζων τὴν ἀνάγκην ἀντικαταστάσεως τῆς Κυβερνήσεως, γράφει ὅτι ἡ Βουλὴ «θὰ ἐπιδοκιμάσῃ τὴν χειρονομίαν τοῦ Βασιλέως, διότι οἱ ἀποτελοῦντες τὴν πλειοψηφίαν δουλεύται εἶναι καὶ αὐτοὶ πατριῶται καὶ ἀγωνιοῦν ἐπὶ τῶν ἐθνικῶν ζητημάτων». Βεβαίως, εἶναι, ἐπὶ πλέον καὶ... πιωχοὶ ἄνθρωποι, μὴ ἀντέχοντες νέον ἐκλογικὸν ἀγῶνα ἐντὸς ἔτους..

ΟΙ ΝΟΜΑΡΧΑΙ

Ἡ σχεδιαζομένη διεύρυνσις τῆς διοικητικῆς ἀποκεντρώσεως προκαλεῖ σκεπτικισμὸν εἰς κυβερνητικὴν ἐφημερίδα.

«Κατὰ πόσον ὅλοι οἱ σημερινοὶ Νομάρχαι—γράφει ἡμποροῦν ν' ἀνταποκριθοῦν εἰς τὰς μεγάλας ὑποχρεώσεις ποὺ πρόκειται νὰ ἐπωμισθοῦν καὶ κατὰ πόσον διαθέτουν τὴν πρέπουσαν ἐπιστημονικὴν καὶ πολιτικὴν κατάρτισιν, δὲν τὸ γνωρίζομεν».

Ἀλλά, ἀσφαλῶς, δὲν τὸ γνωρίζουν καὶ ἐκεῖνοι, οἱ ὁποῖοι τοὺς διώρισαν. Τοὺς ἤθελαν, ἁπλῶς, ὑπηρέτας τοῦ κόμματος. Δι' αὐτὸ δὲν τοὺς ἤρεσε τὸ προηγούμενον σύστημα τῶν ὑπηρεσιακῶν Νομαρχῶν. Διὰ νὰ εἶμεθα, ὅμως, δίκαιοι, ἐξετάζονται ποτὲ τὰ ἐπιστημονικὰ προσόντα τῶν... ὑπουργῶν;

ΔΡΟΜΟΛΟΓΙΑ ΛΕΩΦΟΡΕΙΩΝ

Κύριε Διευθυντά,

Ἐπικειμένης τῆς ἀπὸ 15—10—56 ἐφαρμογῆς τοῦ χειμερινοῦ Δρομολογίου Λεωφορείων Πατρῶν—Βραχνεΐκων—Τσουκαλεΐκων, τὸπρῶτον Λεωφορεῖον θὰ ἀναχωρῇ ἐκ Τσουκαλεΐκων τὴν 6.30 π.μ. Ἐπειδὴ ὅμως, μεσολαβοῦν 30—36 στάσεις μέχρι Πατρῶν, εἶναι ἐκ τῶν πραγμάτων ἀδύνατον νὰ καλύψῃ τὸ αὐτοκίνητον τὴν ἀπόστασιν αὐτὴν ἐντὸς 30' λεπτῶν. Συνεπῶς θὰ φθάνῃ εἰς τὴν ὁδὸν Κολοκοτρώνη τὴν 7.10—7.15. Πρέπει ὅμως οἱ ἐργαζόμενοι νὰ ἐξυπηρετοῦνται καὶ μὲ τὰ δρομολόγια αὐτὰ δὲν ἐξυπηρετοῦνται διότι ὑποχρεωμένοι ὄντες νὰ εὑρίσκωνται εἰς τὰς ἐργασίας των τὴν 6.55—7 π.μ. θὰ φθάνουν ἐκεῖ μετὰ 15—20 ὁλόκληρα λεπτὰ ἑπομένως τὸ πρῶτον Λεωφορεῖον ἐκ Τσουκαλεΐκων θὰ ἔπρεπε νὰ ἐκκινῇ τὴν 6.10—6.15 π.μ.

Ἐπ' αὐτοῦ τὸν λόγον ἔχουν οἱ κ.κ. ἁρμόδιοι τοῦ ΚΤΕΛ καὶ τὸ Ἡμῆμα Τροχαίας Κινήσεως.

Τσαούση

Μετὰ τιμῆς
Ι. Νικολαΐδης

400.000 ΣΠΙΤΙΑ Θ' ΑΝΕΓΕΡΘΟΥΝ ΕΙΣ ΤΗΝ ΡΩΣΣΙΑΝ

ΕΝΤΟΣ ΤΕΤΡΑΕΤΙΑΣ

ΜΟΣΧΑ. Εἰς τὴν Σοβιετικὴν Ἕνωσιν κατὰ τὴν διάρκειαν τοῦ τρέχοντος πενταετοῦς σχεδίου θ' ἀνεγερθοῦν κατοικίαι συνολικῆς ἐπιφανείας 2.5 ἑκατομμυρίων τετραγωνικῶν μέτρων. Τώρα, εἰς ὅλας τὰς πόλεις καὶ τὰ χωρία τῆς Σοβιετικῆς Ἑνώσεως διεξάγονται μεγάλαι στεναστικαὶ ἐργασίαι καὶ οἰκοδομήσεις ἱδρυμάτων κοινῆς ὠφελείας. Κατὰ τὴν διάρκειαν τῶν προσεχῶν τεσσάρων ἐτῶν, εἰς τὴν Μόσχαν μόνον θὰ ἀνεγερθοῦν πολυκατοικίαι μὲ 400 χιλιάδες κατοικίες. Εἰς τὸ τέλος τοῦ 1960 εἰς τὸ νοτιοδυτικὸν τμῆμα τῆς πρωτευούσης θὰ οἰκοδομηθῇ μία νέα πόλις.

ΜΝΗΜΟΣΥΝΟΝ

Τελοῦντες σῆριον Κυριακὴν καὶ ὥραν 9ην πρωΐνὴν εἰς τὸν Ἱερὸν Ναὸν Παναγίας Ἀλεξιωτίσσης 40ήμερον μνημόσυνον ὑπὲρ ἀναπαύσεως τῆς ψυχῆς τοῦ προσφιλοῦς μας συζύγου, υἱοῦ πατρὸς καὶ ἀδελφοῦ

ΔΙΟΝΥΣΙΟΥ ΣΥΝΟΔΙΝΟΥ

παρακαλοῦμεν τοὺς τιμῶντας τὴν μνήμην του ὅπως προσέλθωσι καὶ ἑνώσωσι μεθ' ἡμῶν τὰς πρὸς τὸν Ὕψιστον δεήσεις των.

Ἡ σύζυγος: Ἀθηνᾶ. Τὰ τέκνα: Κατίνα, Ἰωάννης, Ἀνδρέας, Νικολίτσα καὶ Γιάννης. Οἱ γονεῖς: Ἰωάννης Συνοδινός, Ἰωάννης καὶ Ἀγγελικὴ Κυριαζῆ. Οἱ ἀδελφοί. Οἱ ἀνεψιοί.

Γραφεῖον Κηδειῶν ΙΩΑΝ. ΧΑΡΙΤΑΤΟΥ καὶ Υἱοῦ Ἑρμανοῦ 108, τηλ. 28—39

ΜΝΗΜΟΣΥΝΟΝ

Τελοῦντες σῆριον Κυριακὴν καὶ ὥραν 9ην π.μ. εἰς τὸν Ἱερὸν Ναὸν Παναγίας Ἀλεξιωτίσσης 40ήμερον μνημόσυνον ὑπὲρ ἀναπαύσεως τῆς ψυχῆς τῆς προσφιλοῦς μας μητρὸς καὶ μάμμης

ΜΟΣΧΟΥΛΑΣ ΣΠΥΡΟΠΟΥΛΟΥ

παρακαλοῦμεν τοὺς τιμῶντας τὴν μνήμην της ὅπως προσέλθουν καὶ ἑνώσουν μεθ' ἡμῶν τὰς πρὸς τὸν Ὕψιστον δεήσεις των.

Τὰ τέκνα: Γεώργιος καὶ Κωνσταντῖνος Σπυρόπουλος Τριαντάφυλλος καὶ Ἑλένη Σκέντζου, Ἀντωνία καὶ Βασίλειος Μίχας. Οἱ ἔγγονοι.

ΜΝΗΜΟΣΥΝΟΝ

Τελοῦντες σῆριον Κυριακὴν καὶ ὥραν 9ην πρωΐνὴν ἐν τῷ Ἱερῷ Νοῷ Παναγίας Ἀλεξιωτίσσης μνημόσυνον ἐπὶ τῇ συμπληρώσει ἔτους ἀπὸ τοῦ θανάτου τῆς πολυαγαπημένης καὶ ἀλησμονήτου συζύγου, μητρός, μάμμης καὶ ἀδελφῆς ἡμῶν

ΙΩΑΝΝΑΣ Ι. ΔΟΒΕΛΟΥ

παρακαλοῦμεν τοὺς τιμῶντας τὴν μνήμην της ὅπως προσέλθουν καὶ ἑνώσωσι μεθ' ἡμῶν τὰς πρὸς τὸν Ὕψιστον δεήσεις των.

Ὁ σύζυγος: Ἰωάννης Δόβελος. Τὰ τέκνα: Δημήτριος καὶ Μαρίκα Δοβέλου, Ἐλευθέριος καὶ Μαρίκα Δοβέλου, Ἑλένη καὶ Ἰωάννης Σπετσέρης. Αἱ ἀδελφαί. Οἱ ἔγγονοι.

Ἰδιαίτεραι προσκλήσεις δὲν θὰ σταλῶσιν.

ΜΝΗΜΟΣΥΝΟΝ

Τελοῦντες σῆριον Κυριακὴν καὶ ὥραν 9.30' π. μ. ἐν τῷ Ἱερῷ Νοῷ Ἁγίου Ἀνδρέου τεσσαρακονθήμερον μνημόσυνον ὑπὲρ ἀναπαύσεως τῆς ψυχῆς τοῦ λατρευτοῦ καὶ ἀλησμονήτου μας υἱοῦ, ἀδελφοῦ, ἀνεψιοῦ, ἐξαδέλφου καὶ θείου

ΝΙΚΟΛΑΟΥ Ε. ΣΠΑΡΤΙΝΟΥ

ΜΗΧΑΝΟΔΗΓΟΥ ΣΠΑΠ

φονευθέντος εἰς σιδηροδρομικὸν δυστύχημα ἐν τῇ ἐκτελέσει τῆς ὑπηρεσίας του, παρακαλοῦμεν τοὺς τιμῶντας τὴν μνήμην του, ὅπως προσέλθωσι καὶ ἑνώσωσι μεθ' ἡμῶν τὰς πρὸς τὸν Ὕψιστον δεήσεις των.

Ἡ μήτηρ: Βασιλικὴ Σπαρτινοῦ. Οἱ ἀδελφοί. Χαράλαμπος καὶ Ἀθανασία Σπαρτινοῦ. Γιώτα Σπαρτινοῦ. Οἱ θεῖοι Οἱ ἐξάδελφοι. Οἱ ἀνεψιοί.

Ἰδιαίτεραι προσκλήσεις δὲν θὰ σταλῶσιν.

ΚΗΔΕΙΑ

Τὸν σεβαστόν μας σύζυγον, πατέρα, ἀδελφὸν καὶ θεῖον

ΘΩΜΑΝ ΜΙΧ. ΜΑΧΑΙΡΑΝ

ΚΑΘΗΓΗΤΗΝ

θανόντα χθὲς κηδεύομεν σήμερον καὶ ὥραν 10.30 π. μ. ἐκ τοῦ Ἱεροῦ Ναοῦ τῶν Ἀγγέλων (Α' Νεκροταφεῖον).

Ἡ ραρυπενθοῦσα σύζυγος: Λιλίκα Θ. Μαχαίρα. Τὰ τέκνα; Μαρία, Ἀνδρέας, Ἑλένη, Ἀναστασία καὶ Νίκος. Οἱ ἀδελφοί. Οἱ ἀνεψιοί.

ΚΩΣΤΑΣ Ι. ΧΑΡΙΤΑΤΟΣ Ἐργολάβος Κηδειῶν Κορίνθου 248 τηλ. 20—06, (Ἐναντι Σίγγερ).

ΜΝΗΜΟΣΥΝΟΝ

Τελοῦντες σῆριον Κυριακὴν καὶ ὥραν 9.30 ἐν τῷ Ἱερῷ Νοῷ Πανταν ἀσσης 40ήμερον μνημόσυνον ὑπὲρ ἀναπαύσεως τῆς ψυχῆς τοῦ προσφιλοῦς μας συζύγου ἀδελφοῦ καὶ θείου

ΟΘΩΝΟΣ ΑΛ. ΑΛΕΞΙΟΥ

(ΔΗΜΟΤΙΚΟΥ ΥΠΑΛΛΗΛΟΥ)

παρακαλοῦμεν τοὺς τιμῶντας τὴν μνήμην του ὅπως προσέλθωσι καὶ ἑνώσωσι μεθ' ἡμῶν τὰς πρὸς τὸν Ὕψιστον δεήσεις των.

Ἡ Σύζυγος; Χρηστίνα Ἀλεξίου. Οἱ ἀδελφοί: Ἀντώνιος καὶ Χίλντα Ἀλεξίου, Ἀθανάσιος Ἀλεξίου. Οἱ λοιποὶ συγγενεῖς.

Ἰδιαίτεραι προσκλήσεις δὲν θὰ σταλῶσιν.

ΓΡΑΜΜΑΤΑ ΑΠΟ ΤΗΝ Ν. ΥΟΡΚΗΝ

Ἐπικίνδυνος ἡ ἐργασία εἰς ἀτομικὰ ἐργοστάσια

ΛΟΓΩ ΤΗΣ ΡΑΔΙΕΝΕΡΓΕΙΑΣ

ΝΕΑ ΥΟΡΚΗ. (Ἰδ. Ὑπ.) Ἡ διεθνὴς διάσκεψις διὰ τὰς εἰρηνικὰς ἐφαρμογὰς τῆς ἀτομικῆς ἐνεργείας, ποὺ συνεχίζει τὴν πραγματοποίησιν τῶν πλουσιωτάτων ἀποτελεσμάτων αὐτῶν.

Ἔως τῆς μέχρι τοῦδε πείρας, ὡς ἀποδεικνύουν τὰ ἀρ-

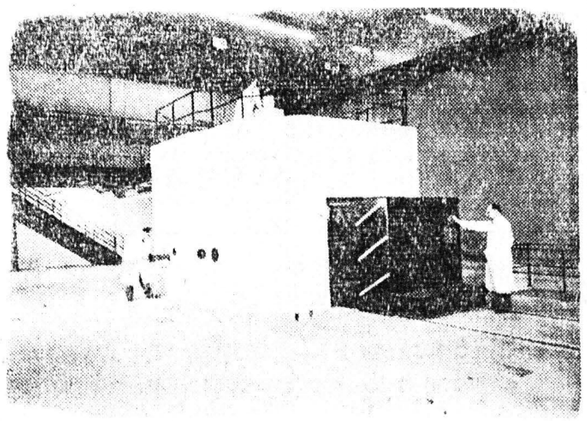

Ἕνας ἀτομικὸς ἀντιδραστὴρ ἰσχύος 50 κιλοβάτ, ὁ ὁποῖος χρησιμοποιεῖται δι' ἐκπαίδευσιν ἐπιστημόνων εἰς βιολογίαν, βοτανικὴν, γεωργίαν καὶ βιομηχανίαν.

τὰ ἐργασίαι της εἰς τὴν ἔδραν τῶν Ἡνωμένων Ἐθνῶν ἀφιέρωσε πολλὰς ὥρας εἰς τὸ πρόβλημα τῆς προστασίας ἀπὸ τὴν ἀτομικὴν ἀκτινοβολίαν.

Ἐὰν οἱ ἀτομικοὶ ἀντιδραστῆρες πρόκειται νὰ παράσχουν εἰς τὸν κόσμον τὰ πλεονεκτήματα τῆς εὐημερίας καὶ τῆς ὑγείας εἶναι ἀπαραίτητον ὅπως ἐξασφαλίζεται ἡ ὑγεία ἀτόμων ποὺ καθιστοῦν δυνατὴν τὴν ἀνάπτυξιν αὐτῶν.

Ἡ Ἀμερικανικὴ Ἐπιτροπὴ Ἀτομικῆς Ἐνεργείας προκόπτει ὅτι ἡ ἐξασφάλισις τῶν ἐργατῶν ἀτομικῶν ἐγκαταστάσεων εἶναι δυνατή. Κατὰ τὰ τελευταῖα 12 ἔτη ἡ Ἀμερικανικὴ Ἐπιτροπὴ Ἀτομικῆς Ἐνεργείας εἶχεν εἰς λειτουργίαν 25 ἀτομικοὺς ἀντιδραστῆρας χωρὶς νὰ παρουσιασθῇ σοβαρὸν τι ἀτύχημα.

Ἕνα ἀτομικὸν ἐργοστάσιον παρουσιάζει σήμερον ταραστίους κινδύνους. Οἱ ἀντιδραστῆρες παράγουν ταραστίας ποσότητας ἰσχυρᾶς ραδιενεργείας ἡ ὁποία εἶναι ἀόρατος καὶ δύναται νὰ ἐπενεργήσῃ εἰς ὅ,τι δήποτε μὲ τὸ ὁποῖον ἠλθεν εἰς ἐπαφήν — ἀέρα, νερό, μπετόν, χάλυβα, ἀνθρώπινο σῶμα. Ἄνευ ἐπαρκοῦς προστασίας ἡ ἀκτινοβολία αὐτὴ εἶναι ἱκανὴ νὰ προκαλέσῃ τὸν θάνατον, ἐγκύματα, βλάβας εἰς τὰ ὀστᾶ, τὸ αἷμα καὶ ἄλλα ζωτικὰ ὄργανα καὶ νὰ ἐπιδράσῃ ἐπὶ τῶν ἀναπαραγωγικῶν κυττάρων τὰ ὁποῖα ἔχουν σχέσιν μὲ τὰς μελλοντικὰς γενεάς. Αἱ βλάβαι δύνανται νὰ προέλθουν εἴτε δι' ἀπορροφήσεως ἀκτινοβολίας ὑπὸ τοῦ δέρματος εἴτε διὰ τῆς εἰσπνοῆς ἢ τῆς καταπόσεως. Κατὰ τὴν πρώτην περίοδον τῆς ἀτομικῆς ἐποχῆς, ἡ ἔλλειψις πείρας ἐπαρουσίασε τὸ πρόβλημα τῆς προστασίας, ὡς κάτι τὸ τεράστιον. Ἐν

ΣΥΝΕΧΕΙΑ ΕΙΣ ΤΗΝ 4ην ΣΕΛΙΔΑ

ΜΙΚΡΟΓΡΑΦΙΑ ΠΡΟΤΥΠΟΥ ΧΩΡΙΟΥ Σ' ΕΝΑ ΚΗΠΟΝ

ΛΟΝΔΙΝΟΝ. Εἰς τὸν κῆπον ἑνὸς μεγάλου σπιτιοῦ τῆς πόλεως Μπήκονσφιλντ εὑρίσκεται τὸ Μπήκονσκοτ, ἕνα ἀπὸ τὰ πιὸ παράξενα χωριὰ τῆς Βρετανίας. Ἔχει σπίτια, καταστήματα, πανδοχεῖα, ἐκκλησίας καὶ ἕνα ἀεροδρόμιο. Βλέπει κανεὶς τοὺς κατοίκους του νὰ ἐργάζωνται καὶ νὰ διασκεδάζουν καὶ τὰ παχειὰ ζῶα των νὰ βόσκουν εἰς τὰ λειβάδια. Τὸ χωριὸ ὅμως αὐτὸ εἶναι πρότυπο χωριὸ διότι τὰ κτίριά του δὲν εἶναι ὑψηλότερα ἀπὸ 50 πόντους καὶ οἱ κάτοικοι καὶ τὰ ζῶα του εἶναι μικροσκοπικαὶ μορφαὶ ἀπὸ ξύλο. Τὸ περίεργο αὐτὸ χωριὸ ποὺ ἔχει καὶ ἕνα μικροσκοπικὸ ἠλεκτρικὸ σιδηρόδρομο, κατεσκευάσθη ἀπὸ ἕνα ἄνθρωπο, ὁ ὁποῖος ἤθελε μιὰ ἀσχολία κατὰ τὰς ὥρας τῆς σχολῆς του. Αὐτὸς ἀγόρασε ἕνα χωράφι κοντὰ εἰς τὸ σπίτι του καὶ μὲ τὴν βοήθεια τοῦ κηπουροῦ του, ἄρχισε νὰ κτίζῃ τὸ Μπήκονσκοτ. Σιγὰ — σιγὰ ἄρχισαν νὰ ἐμφανίζωνται λόφοι, κοιλάδες καὶ διώρυγες. Ἐφυτεύθησαν θάμνοι καὶ ἀνθη, τὰ ὁποῖα ἐπελέγησαν διὰ νὰ ταιριάζουν μὲ τὸ μέγεθος τῶν κτιρίων. Κατόπιν οἱ δύο ἄνδρες κατεσκεύασαν μικροσκοπικὰ σπίτια καὶ καταστήματα ὅμοια μὲ τῶν ἀγγλικῶν χωριῶν.

Κατ' ἀρχὰς ἀπελάμβαναν τὸ καινοῦριο χωριὸ μόνον ὁ ἰδιοκτήτης του καὶ οἱ φίλοι του. Ἀργότερα ἐπετράπη καὶ ἡ εἴσοδος εἰς τὸ κοινόν, τὸ ὁποῖον πληρώνει ἕνα μικρὸ εἰσιτήριο. Αἱ εἰσπράξεις διατίθενται διὰ τὰ ἀναπηρικὰ παιδιὰ καὶ τοὺς ὑπερήλικας. Μέχρι τὸ τέλος τοῦ 1955 τὸ εἶχαν ἐπισκεφθῆ περίπου 2 ἑκατομμύρια ἄτομα, οἱ δὲ εἰσπράξεις ἀνῆλθαν εἰς 50.000 λίρας. Ἐκτὸς αὐτοῦ τοῦ χωριοῦ ἔχει κατασκευασθῆ καὶ ἕνα ἄλλο μικροσκοπικὸ χωριὸ εἰς τοὺς βράχους τοῦ Ράμσγκειατ, ἑνὸς παραθαλασσίου κέντρου παραθερισμοῦ τοῦ Κέντ. Ἐκτὸς ἀπὸ τὰ σπίτια, τὰ πανδοχεῖα, τὰ καταστήματα, τὴν μητρόπολι καὶ τὸ κολλέγιο, ὑπάρχουν πάρκα καὶ ἀθλητικὰ γήπεδα, ποτάμι μὲ γέφυρα καὶ χῶρος ἐκθέσεως. Διὰ νὰ φαίνεται δὲ ἀκόμη πιὸ ἀληθινό, ὅταν οἱ ἐπισκέπται περνοῦν ἀπὸ τὴν μητρόπολι ἀκοῦν νὰ παίζῃ ὄργανο καὶ νὰ ψάλλῃ μία χορωδία. Κατὰ τὴν διάρκειαν τῆς τουριστικῆς σαιζὸν τὸ χωριὸ φωταγωγεῖται τὴν νύκτα.

ΔΗΜΟΤΙΚΟΝ ΡΕΦΟΚΟΜΕΙΟν ΠΑΤΡΩΝ

Προκήρυξις

Προκειμένου νὰ συμπληρωθῇ ἡ θέσις τοῦ βοηθοῦ—Ἰατροῦ τοῦ Ἰδρύματος ἐπὶ διετῆ θητεία, καλοῦνται οἱ ἐν διαφερόμενοι καὶ κεκτημένοι τὰ κατὰ νόμον προσόντα, ὅπως ἐντὸς προθεσμίας ἑνὸς μηνὸς ἀπὸ τῆς δημοσιεύσεως τῆς παρούσης, ὑποβάλωσι τὰς σχετικὰς αἰτήσεις των μετὰ τῶν ἀπαιτουμένων δικαιολογητικῶν.

Πλείονες πληροφορίαι παρέχονται εἰς τὴν Γραμματεῖαν τοῦ Ἰδρύματος.

Πάτραι τῇ 8 Ὀκτωβρίου 1956

Ὁ Πρόεδρος τοῦ Ἀδελφάτου Δημαρχῶν Πατρέων
Τ. Κοτρωνόπουλος

Ζητεῖ τὴν μητέρα του

Εἷς νέος ἡλικίας 21 ἐτῶν, ἄρτι ἐπιστρέψας ἐκ Γερμανίας, ἄλλοτε τρόφιμος τοῦ δημοτικοῦ μας βρεφοκομείου ὑπ' αὔξοντα ἀριθ. 352 καὶ ἀπὸ τῆς 5ης Ἰανουαρίου 1937 μέχρι 5 Νοεμβρίου 1941 τρόφιμος τοῦ Ἐθνικοῦ Ὀρφανοτροφείου Ἀρρένων Σερρῶν, φέρων τὸ ὄνομα Νικόλαος, ζητεῖ τὴν μητέρα του ἡ ὁποία εἰς Σέρρας τοῦ ἔστελλε χρήματα, καὶ μια φορὰ τὸν ἐπεσκέφθη ἡ οἱονδήποτε ὁ ὁποῖος νὰ τὴν γνωρίζῃ ἤ, πρᾶγμα ἀπίθανον, καὶ τὸν πατέρα του. Πληροφοριαι ραδιοφωνικὸν σταθμὸν Πατρῶν, Βότση 37, ὥρα 9—10 π.μ. καὶ 6—7 μ.μ.

ΤΟ ΕΜΠΟΡΟΡΡΑΦΕΙΟΝ
ΓΕΩΡΓΙΟΥ ΠΡΕΝΤΖΑ
ΜΕΤΕΦΕΡΘΗ
Ρ. ΦΕΡΡΑΙΟΥ 59

ΤΟ ΕΛΕΥΘΕΡΟΝ ΒΗΜΑ ΤΗΣ "ΗΜΕΡΑΣ,,

ΤΟ Ι.Κ.Α. ΚΑΙ ΟΙ ΕΡΓΟΔΟΤΑΙ

Η ΑΝΤΙΑΣΦΑΛΙΣΤΙΚΗ ΕΚΣΤΡΑΤΕΙΑ

Κάθε φορὰ ποὺ τοῦ δίδεται ἡ εὐκαιρία οἱ ἐργοδόται, ζητοῦν τὴν μείωσιν τοῦ ἀσφαλιστικοῦ τοῦ ΙΚΑ τὴν κατάργησιν τῶν ἐπικουρικῶν ἀσφαλιστικῶν ταμείων καὶ μὲ τὴν μεγαλυτέραν προθυμίαν ἐπιτίθενται κατὰ τοῦ ΙΚΑ ποὺ τὸ χαρακτηρίζουν δυσχερὲς καὶ ἐφιάλτην... Ἀλλὰ καὶ ὁ κ. Ἀποστόλου ἡ Κυβέρνησις, πρὸ κειμένου νὰ χορηγήσῃ τὸ ΙΚΑ συνταξιοδοτικὸν πρόγραμμα, μὲ ἀπόψεις τῶν ἐργοδοτῶν καὶ περιφρονῶν τὴν μεγάλην μᾶζαν τῶν ἐργαζομένων, ἐχρησιμοποίησε τὴν λέξιν «ἀπάτη».

Οἱ ἐργατοϋπάλληλοι ἀναρωτῶνται τί συμβαίνει μὲ τὰς ἐπιθέσεις αὐτὰς ἐναντίον τοῦ ΙΚΑ, μὲ τὰ ὁποῖα λέγουν οἱ ἐργοδόται ἐναντίον αὐτοῦ καὶ τί θὰ πῇ ἡ Κυβέρνησις ἐν προκειμένῳ;

Οἱ ἐργαζόμενοι πιστεύουν ὅτι τὸ ΙΚΑ ἐὰν εἶναι δυσχερὲς, ἐὰν εἶναι πληγή. Ὁ ἀσφαλιστικὸς ὀργανισμὸς παρὰ τὰς ἐλλείψεις του, προσφέρει ἐφαρμογὴν ἐθνικῆν ὑπηρεσίαν, μειώνοντας τὴν ἔνδειαν καὶ τὴν συμφορὰ τῆς ἐργατοϋπαλληλικῆς τάξεως.

Ἡ ἐργοδοτικὴ εἰσφορὰ ἀνέρχεται εἰς 11ο/ο. Ἐκ τοῦ αὐτοῦ οἱ ἐργοδόται καταβάλλουν καὶ 3ο/ο ἀκόμη, δι' ἄλλους ἐπικουρικοὺς Ὀργανισμούς. Δηλαδὴ τὸ σύνολον τοῦ κατὰ βαλλομένου ἀσφαλίστρου ἀπὸ τοῦ; Ἕλληνας ἐργοδότας, μόλις φθάνει τὸ 14ο/ο, ἐν ἀντιθέσει πρὸς ἄλλας Εὐρωπαϊκὰς χώρας, ὅπου τὸ ἀσφάλιστρον φθάνει 19ο/ο στὴ Γαλλία, στὸ Βέλγιον 21,2ο/ο, στὴν Ἰταλία 25,25ο/ο, στὴ Δυτικὴ Γερμανία 26,6ο/ο, ἐνῷ ἐκ παραλλήλου τὰ ἀσφάλιστρα αὐτὰ καταβάλλονται ἐπὶ ἐξευτελιστικῶς ὀψηλῶν μισθῶν καὶ ἡμερομισθίων, πρᾶγμα ποὺ φέρνει τοὺς Ἕλληνας ἐργοδότας εἰς ἐξαιρετικῶς πλεονεκτικὴν θέσιν, ἔναντι τῶν ξένων συναδέλφων, διότι στὴν Ἑλλάδα, οἱ ἐργατοϋπάλληλοι ἀμείβονται μὲ τὰς μικροτέρας ἀποδοχὰς τοῦ κόσμου.

Παρὰ ταῦτα, παρὰ τὴν τόσον πλεονεκτικὴν θέσιν των οἱ Ἕλληνες ἐργοδόται, κάνουν τὸ κάθε τι διὰ νὰ δυσχεραίνουν τὴν θέσιν τῶν ἐργατῶν καὶ ὑπαλλήλων των. Ὠθούμενοι ἀπὸ πνεῦμα σκοπιμοκρατικὸν καὶ μίαν τάσιν εὐ ὄλου πλουτισμοῦ, ἐπιτίθενται κατὰ τῶν ἐργατικῶν ἀσφαλιστικῶν ὀργανισμῶν, ἐπιδιώκοντες τὴν ἄσκῃ θυσίᾳ καταργήσεν των. Χαρακτηρίζουν βραχνὰ τὸ ΙΚΑ ποὺ δὲν ὑπῆρχε, ἡ θέσις καὶ ἡ κατάστασις τοῦ Ἕλληνος ἐργάτου καὶ ὑπαλλήλου, θὰ ἦτο ἔτι πλέον δεινή.

Ἂν εἰς τὴν χώραν μας ὑφίσταται κρίσις ἐργασίας καὶ οἰκονομικὴ δυσχέρεια, δι' αὐτὸ δὲν φταίνε οἱ Ἕλληνες ἐργάτες. Ἀντιθέτως, τὰ συμφέροντα τῶν Ἑλλήνων ἐπαγγελματοβιοτεχνῶν, εἶναι συνυφασμένα καὶ συμβαδίζουν μὲ τὰ συμφέροντα τῶν ἐργατῶν. Ἐν τούτοις τὸ Συνέδριον τῶν Ἐπαγγελματιῶν εἰς Ἀθήνας, συνέχισε τὴν ἀντιασφαλιστικὴν ἐκστρατείαν ταχθὲν ὑπὲρ τῆς καταργήσεως τῶν ἀσφαλιστικῶν ὀργανισμῶν

Ὁμοίας διαθέσεις ἀπεδείχθη ὅτι ἔχει καὶ ὁ κ. Πρόεδρος τῆς Κυβερνήσεως, ὁ ὁποῖος ἐχρησιμοποίησε τόσον βαρείας κατὰ τοῦ ΙΚΑ φράσεις. Ἀλλὰ ὁ κ. Πρόεδρος ἔχει πολὺ ἄδικον. Καὶ μὲ τὴν σάσιν του ταύτην ἔρχεται εἰς πλήρη διάστασιν μὲ ὅλους τοὺς ἐργαζομένους οἱ ὁποῖοι ἀπὸ αὐτὸν ἀνέμενον μεγαλυτέραν κατανόησιν τοῦ ἀσφαλιστικοῦ ζητήματος...

Τὸ ΙΚΑ οὐδέποτε ἔχει ἐπιχορηγηθῇ ἀπὸ τὸ Κράτος. Ἀντιθέτως ἐδάνεισε τὸ Κράτος μὲ σημαντικὰ ποσά: ὅπως τ