ΗΜΕΡΟΝΥΚΤΙΑ

ΗΜΕΡΟΛΟΓΙΟΝ

Πέμπτη 18 Ὀκτωβρίου
Σελήνη 15 ἡμερῶν
Ἀνατολὴ ἡλίου 6.39' Δύσις 5.41'
Λουκᾶ τοῦ Εὐαγγελιστοῦ

ΦΑΡΜΑΚΕΙΑ

Διανυκτερεύοντα

Βασιλόπουλος Γ. Ἁγ. Νικολάου 65, Κανελλόπουλος Κ. Γούναρη 57

Φαρμακεῖα ΙΚΑ

Ζουρόπουλος Κ. Μαιζῶνος 100. Οἰκονόμου Ἁγγ. Κορίνθου 195, Κωστόγιαννης Γ. Κορίνθου 323· Πρέβος Βλ. Γερμανοῦ 117, Κανελλόπουλος Κ. Γούναρη 57, Κουρλαμπᾶς Δ. Πλατεῖα Γεωργίου, Παυλίδας Π. Ἁγ. Ἀνδρέου 95.

Μέλλοντες γάμοι

Γνωστοποιεῖται συμφώνως τῷ ἄρθρῳ 1369 τοῦ Ἀστικοῦ Κώδικος ὅτι ὁ Γεώργιος Μακρυγένης τοῦ Κων)νου καὶ τῆς Εὐαγγελίας τὸ γένος Κανελλοπούλου γεννηθεὶς ἐν Βραχναΐκοις καὶ κατοικῶν εἰς Πάτρας καὶ ἡ Ἰουλία Σπανοῦ τοῦ Παναγιώτου καὶ τῆς Μαρίας τὸ γένος Οἰκονομοπούλου γεννηθεῖσα καὶ κατοικοῦσα ἐν Μονοδενδρίῳ μέλλουσι νὰ ἔλθουν εἰς γάμον τελεσθησόμενον ἐν Πάτραις.

ΜΙΧ. ΣΤΑΘΑΚΟΠΟΥΛΟΣ
ΙΑΤΡΟΣ
ΚΑΡΔΙΟΓΡΑΦΟΣ
(Νεωτάτου τύπου)
ΑΚΤΙΝΕΣ Χ
Δέχεται Κανακάρη 157
Τηλ. 20—86. Πάτραι

ΝΕΑ ΜΑΙΕΥΤΙΚΗ—ΓΥΝΑΙΚΟΛΟΓΙΚΗ ΚΛΙΝΙΚΗ «Ο ΑΓΙΟΣ ΕΛΕΥΘΕΡΙΟΣ»
ΒΑΣ. ΚΟΥΡΛΙΟΥΡΟΥ
ΜΑΙΕΥΤΗΡΟΣ - ΧΕΙΡΟΥΡΓΟΥ - ΓΥΝΑΙΚΟΛΟΓΟΥ
Κολοκοτρώνη 12 — Ρ. Φερραίου

ΠΡΟΤΥΠΟΣ
ΟΡΘΟΠΕΔΙΚΗ - ΧΕΙΡΟΥΡΓΙΚΗ ΚΛΙΝΙΚΗ
Ἱδρυθεῖσα ὑπὸ τοῦ εἰδικοῦ ἰατροῦ
ΖΑΦ. ΧΡ. ΧΡΗΣΤΟΥ
Ἐπὶ τῆς ὁδοῦ Ἁγίου Νικολάου 80 (ἔναντι τοῦ Ἱ. Ναοῦ) Τηλέφ. 41—37.
ΘΕΡΑΠΕΙΑ ὅλων τῶν παθήσεων ὀστῶν καὶ ἀρθρώσεων ἤτοι τῆς σπονδυλικῆς στήλης, λεκάνης, χειρῶν καὶ ποδῶν, ὡς καὶ καταγμάτων αὐτῶν.

ΝΕΑ
ΜΑΙΕΥΤΙΚΗ ΚΑΙ ΓΥΝΑΙΚΟΛΟΓΙΚΗ
ΚΛΙΝΙΚΗ Κ. ΧΑΤΖΗ
ΚΟΡΙΝΘΟΥ 290 ΚΑΙ ΜΙΛΟΥΛΗ, ΤΗΛ. 24—40
Ἐξωπλισμένη μὲ ὅλα τὰ σύγχρονα μηχανήματα χειρουργείου καὶ τοκετοῦ
Ἐξετάσεις στειρώσεως. Κολπικὰ ἐπιχρίσματα κατὰ Παπανικολάου.
Διαταραχαὶ ὡοθηκικοῦ κύκλου κλπ.
Δέχεται καθ' ἑκάστην.

ΝΕΑ ΚΛΙΝΙΚΗ
ΩΤΟΡΙΝΟΛΑΡΥΓΓΟΛΟΓΙΚΗ
Ἰατροῦ ΣΠΥΡ. ΧΡΥΣΑΝΘΑΚΗ
ΕΙΔΙΚΟΥ ΩΤΟΡΙΝΟΛΑΡΥΓΓΟΛΟΓΟΥ
ΔΕΧΕΤΑΙ ΚΑΘ' ΗΚΑΣΤΗΝ
Πλατεῖα Γεωργίου Α' ἀριθ. 9. Τηλ. 36—65
ΔΕΧΕΤΑΙ ΚΑΙ ΗΣΦΑΛΙΣΜΕΝΟΥΣ Ι.Κ.Α.
δι' ἐγχειρήσεις

ΡΕΚΤΙΦΙΕ
ΚΑΙ ΣΥΝΕΡΓΕΙΟΝ ΑΥΤΟΚΙΝΗΤΩΝ
ΝΙΚ. Δ. ΜΠΟΝΑΝΟΥ
ΡΗΓΑ ΦΕΡΡΑΙΟΥ 180—ΠΑΤΡΑΙ—ΤΗΛ. 37-08
Συνδυασμένη ἐργασία καὶ θὰ ἔχετε ἕναν ὑπεύθυνον. Πλουσιωτάτη συλλογὴ ἀνταλλακτικῶν καὶ σὲ καταπληκτικὰ χαμηλὰς τιμάς.
ΜΕΓΑΛΑΙ ΕΥΚΟΛΙΑΙ ΠΛΗΡΩΜΗΣ
Εἰδικότης εἰς μηχανὰς DIESEL, PERKINS κ.λ.π.
Πλουσία συλλογὴ ἀκροφυσίων τῶν Μπὲκ
» » ἐλατηρίων σὲ τιμὰς κόστους
» » ἐλαστικῶν αὐτοκινήτων
ΣΗΜ. Ἀφίνοντας τὸ αὐτοκίνητόν σας διὰ τὴν ἐπισκευὴν τῆς μηχανῆς σας δὲν ἔχετε νὰ φροντίσετε διὰ τίποτε. Ὅλα τὰ διαθέτει τὸ Συνεργεῖον ΡΕΚΤΙΦΙΕ

ΘΕΑΜΑΤΑ

ΑΙΓΛΗ. (Σινεμασκόπ) 4—12 «Ὁ Στρατηγὸς Διάβολος».
ΑΣΤΥ. 4—12 «Ἡ κόρη τοῦ Σεΐχη»
ΙΝΤΕΑΛ. (Σινεμασκόπ). 4—12 «Ὁ ἀνθρωποκτόνος δὲν ὑπῆρξε ποτὲ»
ΠΑΝΘΕΟΝ. 6 — 12 δύο ἔργα «Ὁ Πύρινος ἐφιάλτης» καὶ «Ὁ Ἅγιος καὶ ὁ θηλυκὸς διάβολος».
ΡΕΞ. (Σινεμασκόπ). 4—12 «Τὰ φῶτα τῆς ὄπερας».
ΤΙΤΑΝΙΑ. 4—12 «Οἱ τελευταῖες στιγμὲς τοῦ Χίτλερ».

Περίληψις

Ὁ Β' Ἐθνικὸς Παιδικὸς Σταθμὸς Πατρῶν ἐν τῇ συνοικίᾳ Βλατερὸ (Τέρμα Ἀρά του) διακηρύττει ὅτι τὴν 22αν)10)56 ἡμέραν Δευτέραν παὶ ὥραν 5—6 μ.μ. ἐνεργηθήσεται ἐν τῷ Καταστήματι τούτου ἐπαναληπτικὴ μειοδοτικὴ δημοπρασία διὰ τὴν ἀνάδειξιν ἐργολάβων προμηθείας ἐν αὐτῷ εἰδῶν τροφιμωνελπ., ἤτοι:Κρέατος,Ἰχθύων, Ἄρτου, εἰδῶν Παντοπωλείου, Γάλακτος καὶ Καυσοξύλων διὰ τὸ οἰκον. ἔτος 1957.

Οἱ ὅροι τῆς δημοπρασίας εἶναι κατατεθειμένοι εἰς τὰ Γραφεῖα τοῦ ὡς ἄνω Ἱδρύματος ἵνα προσέρχωνται καὶ λαμβάνωσι γνῶσιν οἱ ἐνδιαφερόμενοι καθ' ἑσάστην.

Ἐν Πάτραις τῇ 17)10)56

Ὁ Νομάρχης Ἀχαΐας
ὡς Πρόεδρος τῆς Δ.Ε.
Ἀργύριος Μπότσης

Τόμοι Ἀξιόλογοι "ΗΛΙΟΥ" Ἀγοράζονται-Πωλοῦνται "Γωνιὰ τοῦ Βιβλίου" ΑΓ. ΝΙΚΟΛΑΟΥ 16 Τηλ. 23-96

ΡΑΔΙΟΦΩΝΩΝ

ΣΤΑΘΜΟΣ ΠΑΤΡΩΝ

(Μῆκος κύματος 198,5)

12.30 Ἔναρξις — Κύθυμα ἑλληνικὰ συγκροτήματα
13.00 Ἑλληνικὸν Ἐθνικὸν Πρόγραμμα Ἀναμετάδοσις ἐξ Ἀθηνῶν
18.10 Ποικίλο ἑλληνικὸ πρόγραμμα
13.40 Ἐλαφρὰ μουσικὴ καὶ τραγούδια
14.05 Ἔργα γιὰ πιάνο
14.30 Τέλος τῆς μεσημβρινῆς ἐκπομπῆς
19.00 Ἔναρξις — Δίσκοι ποὺ μᾶς ζήτησαν οἱ ἀκροαταί μας
19.30 Ἡ ὥρα τοῦ Ἀγρότου
20.00 Δελτίον τοπικῶν εἰδήσεων
20.10 Δίγ' ἀπ' ὅλα
20.30 Τὸ Ἀμερικανικὸν ἡμίωρον
21.00 Νέα καὶ περίεργα ἀπ' ὅλον τὸν κόσμο
21.05 Ἑλληνικὴ χορευτικὴ μουσική
21.00 Μουσικὴ δωματίου
22.30 Διεθνεῖς εἰδήσεις καὶ παγκόσμιος ἐπισκόπησις
22.45 Ρυθμοὶ τοῦ Νέου Κόσμου
23.00 Ἀποσπάσματα ἀπὸ ἑλληνικὲς ὀπερέττες
23.15 Ἐθνικὸς Ὕμνος— Τέλος τῆς ἐκπομπῆς

ΔΕΛΤΙΟΝ ΤΙΜΩΝ ΛΑΧΑΝΑΓΟΡΑΣ ΠΑΤΡΩΝ ΤΗΣ 17ΗΣ ΟΚΤΩΒΡΙΟΥ 1956

Κοκκινογούλια	2,50— 2,80
Ἀντίδια· ραδικέττα	3,00— 3,80
Σέσκλα	3,00— 3,50
Σέλινο τὸ δεκάρι	3,00— 3,50
Ψιλικὰ διάφορα	0,25— 0,30
Μάπες	3,00— 3,50
Γουλιά	3,00— 3,50
Ραδίκια ἄγρια	6,00— 6,50
Πατάτες	1,70— 2,10
Λεμόνια α'	0,35— 0,45
» β'	0,20— 0,30
Πορτοκάλια ντ. β'	4,00— 4,50
Πεπόνια α'	3,60— 3,90
» β'	1,50— 2,20
Ἀγγούρια α'	2,50— 3,00
» β'	1,50— 2,00
Φασόλια ἀμερικῆς	5,00— 5,50
» μπαρμπούνια	5,00— 6,00
Ντομάτες παρ. α'	3,00— 3,40
» » β'	1,50— 2,00
Σταφύλια κέρινα α'	3,00— 3,70
» » β'	2,00— 2,50
Φράουλα α'	2,30— 8,00
Ροδίτης α'.	3,00— 3,30
» β'	2,00— 2,60
Μπάμιες ἡ ὀκά	7,50— 8,50
Μελιτζάνες	5,50— 6,00
Κολοκυθάκια ντόπια	3,50— 4,00
Πιπεριὲς χονδρὲς	3,50— 4,00
Ρενέδες Καλαβρ. α'	4,00— 4,50
» » β'	3,00— 3,50
Μῆλα Ναούσης Μπὲλ —φόρ α'	4,00— 5,60
» » β'	2,00— 3,00
» φιρ. Βόλ. α'	4,50— 5,00
Κρυστάλια α'	6,70— 7,20
» β'	2,00— 4,00
Κάστανα Βόλου α'	6,10—
Ρόϊδα	1,50— 2,00
Κυδώνια	2,00— 2,50
ΡοδάκιναΚάμπουβ'	3,00— 3,50
Φιρίκια Τρικ. α'	4,00— 4,50
» ντόπια β'	1,00— 2,00
» Καλιφορ.	5,50— 6,00
Καρύδια	11,00—12,00

ΜΙΚΡΑΙ ΑΓΓΕΛΙΑΙ

Ἐνοικιάζονται δύο δωμάτια καὶ κουζίνα, ὡς καὶ δωμάτια δι' ἐργένηδες. Πληροφορίαι Παντοκράτορος 72.

Ἐνοικιάζεται γωνιαῖον καὶ νουργὲς κεντρικὸν κατάστημα διαστάσεων 4Χ6. Πληροφορίαι Ἁγίου Νικολάου 46 (γραφεῖον).

Ζητεῖται κομμώτρια. Πληροφορίαι, Μαιζῶνος (παραπλεύρως Εὐαγγελιστρίας)

Πωλεῖται πιάνο. Πληροφορίαι, Κορίνθου 292.

Πωλεῖται μοτοσυκλέτα BSA 5 1)2 ἵππων τρ'κύκλος εἰς ἄριστην κατάστασιν καὶ τιμὴν εὐκαιρίας. Πληροφορίαι: Κολοκοτρώνη 7α, τηλ 37—03.

Πωλοῦνται εἰς Ἀρόην οἰκόπεδα μὲ νερὸ καὶ ὑπόνομον εἰς τιμὴν εὐκαιρίας ἢ καὶ συνολικῶς δι' ἐπιχείρησιν. Πληροφορίαι Ἐπσμ. Μπέσκον συμβολαιογράφον Κανακάρη 141 ἢ Γ. Ἀδαμόπουλον Ἁγ. Νικολάου 5.

Πωλοῦνται γραφεῖα καὶ χώρισματα, μπάνκοι καὶ πάγκοι. Πληροφορίαι Ἀρά του 49 ἀπὸ ὥρας 12—5 μ.μ. ἢ τηλέφωνον 27—75.

Πωλοῦνται οἰκόπεδα ἐπὶ τῆς προεκτάσεως τῆς ὁδοῦ Ἕλληνος Στρατιώτου. Πληροφορίαι Ἄγγελον Ἀλεξόπουλον Μέση Ἁγυιά.

Πωλοῦνται ἀπὸ κατεδαφίσεις κέραμοι, ξυλεῖα, κουφώματα. Πληροφορίαι: Σισσίνη 4, τηλ. 41—54.

Πωλεῖται ὁλόκληρος ἡ σειρὰ τῆς Ἐγκυκλοπαιδείας Ἥλιος μὲ τοὺς πρώτους ὀκτὼ τόμους δερματοχρυσοδέτους. Πληροφορίαι παρ' ἡμῖν.

Παραδίδονται μαθήματα Γαλλικῆς εἰς ἀρχαρίους καὶ προχωρημένους. Δίδακτρα λογικά. Πληροφορίαι Φωτήλα 9.

Σίγγερ ραπτομηχαναὶ πολυτελείας προπολεμικαί, χειροκίνητοι, ραπτάδιες καὶ ὑποδηματοποιῶν, σὲ πλούσια συλλογὴ καὶ ἐγγυημένες. Πληροφορίαι Ἁγίου—Γεωργίου 60 β' (Κατάστημα) Π. Κοκκίνη.

ΚΟΙΝΩΝΙΚΑ

ΝΙΚΟΛΑΟΣ Χ. ΣΠΑΝΟΣ
ἐξ Ἀθηνῶν
ΑΛΙΚΗ ΚΩΝ. ΚΑΚΟΥΡΗ
ἔδωσαν ἀμοιβαίαν ὑπόσχεσιν γάμου.

Ὁ ὁδοντίατρος Διαμάντης Βαγενᾶς ἐπανελθὼν ἐπανέλαβε τὰς ἐργασίας του. Τηλ. 35—14.

ΛΗΞΙΑΡΧΕΙΟΝ

Κίνησις τῆς 17)10)1956

Γεννήσεις

Ἄρρενα. Ἀνδρέου Ἀνδρεοπούλου, Διονυσίου Δαγκαδινοῦ, Παν. Παπαθανασοπούλου. Θήλεα. Δημητρίου Μασσήνη, Νικολάου Μυλωνᾶ, Ἀγγέλου Πάτρα, Ἀθανασίου Καράτση, Γεωργίου Ρικοπούλου, Δημητρίου Ζαφειροπούλου, Γεωργίου Παπανικολάου.

Θάνατοι

Ἀλεξάνδρα Βαλσαμὴ ἐτῶν 55, Ὀλυμπία Δυκουργιώτη ἐτῶν 75, Ἐλισάβετ Γεωργιάδη ἐτῶν 2.

Γάμοι

Ἄγγελος Γκουλιούμης, Γοργοπόταμος Κονίτσης, Ἑλένη Καραγιάννη, Πάτραι.
Δομένικος Σαλδέμπνι, Πάτραι, Γεωργία Σιδέρη, Πάτραι.

ΑΙΓΛΗ
ΣΗΜΕΡΟΝ
Μία μεγάλη ταινία μὲ συναρπαστικὴ ὑπόθεσι καὶ μὲ μία μεγάλη προσωπικότητα τοῦ κιν)φου
Ὁ δυναμικώτερος δραματικὸς καλλιτέχνης, ὁ ἀποκληθεὶς Μάρλον Μπράντο τῆς Εὐρώπης
ΚΟΥΡΤ ΓΥΡΓΚΕΝΣ
στὸν μεγαλύτερο θρίαμβο τῶν Φεστιβὰλ 1955 Βενετίας καὶ Βερολίνου
Ο ΣΤΡΑΤΗΓΟΣ ΔΙΑΒΟΛΟΣ
DES TEUFELS GENERAL
1942
περίοδος ἐσωτερικῶν συγκλονισμῶν τῆς Γερμανίας
Μία ταινία μεγάλων ἀξιώσεων
Κατάλληλος 4 - 12 μ.μ.

ΑΣΤΥ
ΣΗΜΕΡΟΝ 4—12
Μιὰ μεγάλη πρεμιέρα μ' ἕνα μεγαλειῶδες ΣΙΝΕΜΑΣΚΟΠ ἄνευ προηγουμένου !! Κόλασις πυρὸς καὶ σιδήρου ! Φρενήρεις ἐπελάσεις τοῦ ἀραβικοῦ Ἱππικοῦ. Φλογερὰ πάθη σὰν τὴν καυτὴ ἄμμο τῆς ἐρήμου !
Η ΚΟΡΗ ΤΟΥ ΣΕΪΧΗ
ΕΓΧΡΩΜΟΝ
ΣΙΝΕΜΑΣΚΟΠ
Ὁ Σιμοὺν σκεπάζει τὰ πάντα. Μιὰ ἀποστολὴ θανάτου ἐρημώνει τὰ πάντα, Ὁρμητικοὶ ἐρμηνευταί :
ΡΑΛΦ ΜΗΚΕΡ
ΜΑΡΛΑ ΕΝΓΚΛΙΣ
Εἶναι ἡ μοναδικὴ ταινία ποὺ τὸ σύστημα
ΣΟΥΠΕΡΣΚΟΠ
εἶχε τὴν πλέον μεγαλειώδη ἀπόδοσί του !
Κατάλληλον

ΘΕΑΤΡΟΝ ΠΑΝΘΕΟΝ
ΘΙΑΣΟΣ ΕΛΛΗΝΙΚΗΣ ΚΩΜΩΔΙΑΣ
ΓΙΩΡΓΟΥ ΟΛΥΜΠΙΟΥ
ΕΝΑΡΞΙΣ ΑΥΡΙΟΝ
ΠΑΡΑΣΚΕΥΗ 19 ΟΚΤΩΒΡΙΟΥ
Μὲ τὴν κοινωνικὴ σάτυρα
Ο ΚΑΙΝΟΥΡΓΙΟΣ ΔΡΟΜΟΣ
ΑΠΟΓΕΥΜΑΤΙΝΗ ΩΡΑ 6 1)2, γενικὴ εἴσοδος δρχ. 3.50
ΒΡΑΔΥΝΗ ΩΡΑ 9, θέσεις ἠριθμημέναι δρχ. 7

ΠΡΟΣΟΧΗ! ΠΡΟΣΟΧΗ!
Ἡ ἀποθήκη εἰδῶν πρώτης ἀνάγκης
ΑΧΙΛΛΕΩΣ ΠΑΠΑΔΟΠΟΥΛΟΥ
ΡΗΓΑ ΦΕΡΡΑΙΟΥ 186
Καθιστὰ γνωστὸν εἰς τὸ Σεβαστὸν κοινὸν τῆς πόλεως τῶν Πατρῶν ὅτι ἀπὸ σήμερον ἐάμνει ἔναρξιν τῶν ἐργασιῶν της, διαθέτουσα ἔλαιον, σάπωνα, βούτυρα κλπ. μὲ τὰς καλυτέρας τιμάς, ὡς καὶ μὲ μεγάλες εὐκολίες πληρωμῆς.
Κάθε παραγγελία σας θὰ ἀποστέλλεται μὲ μεταφορικὸν μέσον τοῦ καταστήματος ἄνευ οὐδεμιᾶς ἄλλης ἐπιβαρύνσεως.
Μία ἐπίσκεψί σας εἶναι δυνατὸν νὰ σᾶς πείσῃ.
Ζητοῦνται πλασιὲ

Ἑλληνικὸς στίχος

ΟΝΕΙΡΟ

Μιὰν ἥσυχη ὀνειρεύτηκα [ζωή,
σ' ἕνα μικρὸ σπιτάκι, σὲ [μιὰν ἄκρη...
Μιὰν ἥσυχη ὀνειρεύτηκα [ζωή,
χωρὶς γέλιο χαρᾶς ἢ θλίψις [δάκρυ
Μιὰν ἡσυχη ὀνειρεύτηκα [ζωή,
χωρὶς ἀγάπη ἢ μῖσος, χωρὶς [ἔννοια.
Γλυκειὰ νὰ μὲ ξυπνᾶ ἡ ρο [δαυγή,
νὰ μὲ κοιμίζῃ ἡ δύση ἡ πορ [φυρένια...
Μιὰν ἥσυχη ὀνειρεύτηκα [ζωή,
χωρὶς ἀγάπη ἢ μῖσος νὰ (γνωρίσω,
Νὰ κοιμηθῶ μιὰ νύχτα σιγα [λή,
κι' ἕνα πρωῒ νὰ μὴν ξυπνή· [σω!...

Γ. ΑΝΝΙΝΟΣ

ΕΝΩΣΙΣ ΣΥΝΤΑΞΙΟΥΧΩΝ ΕΠΙΚΟΥΡΙΚΩΝ ΤΑΜΕΙΩΝ ΚΑΙ Ι.Κ.Α.

Καλοῦνται ἅπαντα τὰ μέλη τοῦ ἄνω Σωματείου σήμερον Πέμπτην καὶ ὥραν 4 μ.μ. εἰς τὴν αἴθουσαν τοῦ Ἐρνατικοῦ Κέντρου πρὸς συνεδρίασιν μὲ θέματα :

1) Ἐνοποίησις τῶν δύο Σωματείων, 2) Ἔγκρισις νέου καταστατικοῦ καὶ λῆψις ἀποφάσεων.

Ὁ πρόεδρος
Χ. Μαχαίρας
Ὁ γεν. γραμματεὺς
Ἀνδρ. Βασιλόπουλος

ΤΟ ΞΕΝΟ ΧΙΟΥΜΟΡ

—Γιατὶ δὲν ἐργάζεσαι, μόνο χάνεις τὸν καιρὸ σου ἔτσι ζητιανεύοντας ;
—Ζητιάνεψες, κύριε, καμμιὰ φορά ;
—Ὄχι.
—Ἔ, τότε πῶς ξέρεις ὅτι χάνω τὸν καιρὸ μου ζητιανεύοντας ;...

ΙΑΤΡΟΙ

Ἀκτινολογικὰ ἐργαστήρια ἰατροῦ Ν. Κ. Σταμπουλοπούλου εἰδικοῦ ἀκτινολόγου. Δέχεται Ρήγα Φερραίου 106 (πρώην Κλινικὴ Κων. Σταμπουλοπούλου). Τηλ. 39—75.

Ἰωάννης Α. Παπαθεοδώρου χειρουργὸς ὀδοντίατρος Δέχεται καθ' ἑκάστην Ἑρμοῦ—Κανακάρη 127.

Ἡ Κα Καλλιόπη Ραβαζούλα—Χρυσάνθου, χειρουργὸς —ὀδοντίατρος, ὀρθοδοντιστής, ἐπανελθοῦσα, ἐπανέλαβε τὰς ἐργασίας της. Ὁδὸς Γ' Σεπτεμβρίου 25, Ἀθῆναι, τηλ. 54—463.

Βιολογικὰ ἐργαστήρια Πατρῶν, Γούναρη 41, τηλ. 40—61, Γεωργίου Σιγαλοῦ, βιολόγου—Βιοχημικοῦ, ἐκπαιδευθέντος εἰς Παρισίους καὶ Στοκχόλμην, μέλος τῆς Διεθνοῦς Βιολογικῆς Ἑταιρείας καὶ Σπύρου Μανωλάκου ἰατροῦ—μικροβιολόγου, Διευθυντοῦ τοῦ Μικροβιολογικοῦ καὶ Βιοχημικοῦ Ἐργαστηρίου τοῦ Ἑλληνικοῦ Ἐρυθροῦ Σταυροῦ (Παρ)τος Πατρῶν). Πρότυπαι ἐγκαταστάσεις. Ἐκτελοῦνται ἅπασαι αἱ μικροβιολογικαί, βιοχημικαὶ καὶ ἐξετάσεις. Ἠλεκτροφόρησις αἵματος. Ἠπατικὰ τέστ. Προσδιορισμοὶ ὁρμονῶν. Τέστ ἀλλεργίας.

Ἰωάννης Μ. Γιαλελῆς, ἰατρὸς εἰδικὸς παθολόγος δέχεται ἐν τῷ ἰατρείῳ του, Ρήγα Φερραίου 68, τηλ. 33—92.

Μικροβιολογικὰ καὶ βιοχημικὰ ἐργαστήρια Μιχαὴλ Β. Λαγουμιτζῆ, Ἰατροῦ Μικροβιολόγου, ἐκπαιδευθέντος ἐν Ἀμερικῇ, διευθυντὴς τοῦ Μικροβιολογικοῦ Ἐργαστηρίου τοῦ Δημοτικοῦ Νοσοκομείου Πατρῶν, Ἑρμοῦ 46, Τηλ. 20—37.

Γεώργιος Σταθόπουλος ἰατρὸς Δερματολόγος—Ἀφροδισιολόγος. Αἰσθητικὴ Δερματολογία—Σεξουαλικαὶ παθήσεις. Βότση 20 τηλ. 20—14.

Ἡ ὀδοντίατρος Θεοδώρα Παπαδοπούλου—Ζηνάζη δέχεται εἰς τὸ ἑπὶ τῆς ὁδοῦ Ἁγίου Νικολάου 33 ὀδοντιατρεῖον της, τηλέφ. 30—94.

Πέτρος Α. Μπαλωμένος, κτηνίατρος. Ἀντιλυσσικοὶ ἐμβολιασμοὶ κυνῶν μὲ ἐμβόλιον ἀμερικανικῆς προελεύσεως. Ἁγίου Ἀνδρέου 107 τηλ. 29—41. Τὸ ἀπόγευμα Γούναρη 41 τηλ. 40—61.

Ὁ κ. Κ. Οἰκονομόπουλος, ὀφθαλμίατρος, μετεκπαιδευθεὶς ἐπὶ μακρὸν εἰς Βιέννην, Βερολῖνον, Ζυρίχην, εἰδοποιεῖ τὴν πελατείαν του, ὅτι ἐπανῆλθεν ἐκ τοῦ ἐπὶ δίμηνον ἀνὰ τὴν Εὐρώπην διαρκέσαντος ἐπιστημονικοῦ του ταξιδίου καὶ ὅτι ἐπανέλαβε τὰς ἐργασίας του, Μαιζῶνος 12, τηλ. 37—47.

Δερματολόγος, ἀφροδισιολόγος ἰατρὸς Μίμης Α. Κατσάμπας Βούρβαχη 8 (πλατ. Γεωργίου Α' 30) τηλ. 28—77 αἰσθητική, δερματολογία (ἀποτριχώσεις κλπ.) σεξουαλικαὶ παθήσεις.

Δημήτριος Χρ. Χριστόπουλος, χειρ. ὀδοντίατρος, Κορίνθου—Φιλοποίμενος 41, Τηλ. 41—06 (πρώην Α' Ταμεῖον).

Δερματολόγος ἰατρὸς Δ. Παπαϋόπουλος. Ἀποτριχώσεις. Ἑρμοῦ—Κανατάρη 118, τηλ. 30—61.

Καρδιολόγος ἰατρὸς Δ. Λάζαρης, δέχεται Ὑψηλὰ Ἀλώνια 9, τηλέφ. 24—45. Καρδιολογικαὶ ἐξετάσεις δι' ἠλεκτροκαρδιογράφου. Παθήσεις ἀρτηριῶν κάτω ἄκρων.

Κωνστ. Λ. Μιχαλόπουλος χειρουργὸς—ὀδοντίατρος δέχεται εἰς τὸ ἰατρεῖον του (Καραϊσκάκη 110 — Ἑρμοῦ) τὰς συνήθεις ὥρας.

Ἀκτινολογικὰ ἐργαστήρια Κων. Δημητρακοπούλου Ἰατροῦ—εἰδικοῦ ἀκτινολόγου. Πλατεῖα Γεωργίου Α'—Κορίνθου. Τηλ. 32—72.

Ἰατρὸς Ἀσημάκης Π. Στρατόπουλος, εἰδικὸς Παιδίατρος. Πλατεῖα Γεωργίου Α' ἀριθ. 10, τηλ. 30—74.

ΙΣΤΟΡΙΚΑ ΑΝΕΚΔΟΤΑ

Ὁ διάσημος Ἄγγλος φιλόσοφος καὶ μαθηματικὸς Σαούντερσον εἶχε τὴν ἀτυχία νὰ χάσῃ ἀπὸ μικρὸ παιδὶ τὴν ὅρασίν του. Αὐτό, ὅμως, δὲν τὸν ἐμπόδιζε νὰ ἔχῃ πάντοτε κέφι καὶ νὰ εἶναι περιζήτητος εἰς τὰ σαλόνια διὰ τὸ πνεῦμα του.

Κάποτε, εἰς μίαν ἐσπερίδα, ὁ τυφλὸς φιλόσοφος ἤκουε προσεκτικὰ τὰ διαρκῆ καὶ δυνατὰ γέλια κάποιας κυρίας. Ὅταν ἐκείνη ἔπαψε νὰ γελᾷ, ὁ φιλόσοφος ἔσκυψε καὶ ἐψιθύρισε εἰς τὸ αὐτὶ τοῦ διπλανοῦ του :

—Εἴδατε τί ὡραῖα δόντια ἔχει αὐτὴ ἡ κυρία ;

—Μὰ πῶς τὰ εἴδατε ; τὸν ἠρώτησε κατάπληκτος ἐκεῖνος.

—Ἁπλούστατα, ὅταν μία γυναῖκα γελάει διαρκῶς... αὐτὸ σημαίνει πὼς ἔχει ὡραῖα δόντια καὶ θέλει νὰ τὰ δείξῃ.

ΓΡΑΜΜΑΤΑ ΑΠΟ ΤΗΝ Ν. ΥΟΡΚΗΝ

Ἡ ὀρχήστρα τῆς Βοστώνης 75 χρόνια διαρκοῦς ἀνόδου

ΠΩΣ ΙΔΡΥΘΗ ΚΑΙ ΕΞΕΛΙΧΘΗ

ΝΕΑ ΥΟΡΚΗ. Εἰς τὴν Ἐγκυκλοπαίδειαν τῆς Κολούμπια περιγράφονται ἐν συντομί᾽α διάφοροι μεγάλαι Ἀμερικανικαὶ πόλεις προφανῶς ἀπὸ ἀνθρώπους οἱ ὁποῖοι ἔζησαν εἰς αὐτάς. Ἂν καὶ αἱ περιγραφαὶ αὐταὶ εἶναι γραμμέναι μὲ ὑπερηφάνειαν καὶ ἀγάπην ἐν τούτοις ὁμοιάζουν μεταξύ των. Εἰς μίαν ὅμως ἀπὸ αὐτὰς ὑπάρχει μία παράγραφος παρομοία τῆς ὁποίας δὲν ὑπάρχει σὲ καμμία ἄλλη.

«Ἡ πνευματικὴ ὑπόστασις τῆς Βοστώνης», λέγει ὁ συγγραφεὺς «ἐκτείνεται καὶ ἐπὶ πολλῶν ἄλλων γειτονικῶν πόλεων». Πιθανὸν καμμία ἄλλη γειτονικὴ πόλις δὲν δύναται νὰ ὁμιλῇ περὶ τῆς «πνευματι-

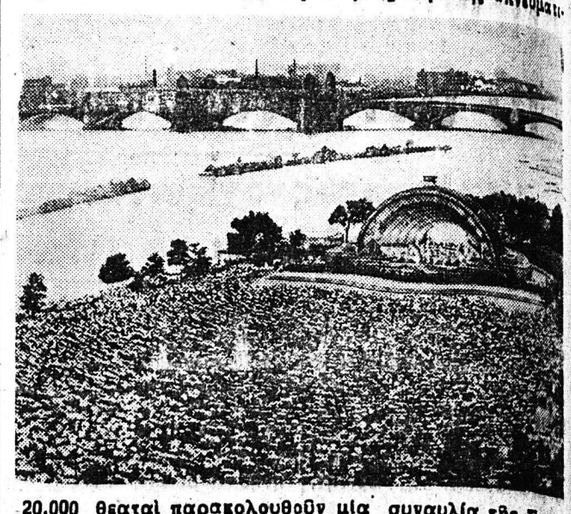

20.000 θεαταὶ παρακολουθοῦν μία συναυλία τῆς Συμφωνικῆς ὀρχήστρας τῆς Βοστώνης εἰς ἕνα ὑπαίθριο θέατρο παρὰ τὸν ποταμὸν Τσάρλς τῆς Βοστώνης

κῆς τῆς ὑποστάσεως» χωρὶς νὰ φαίνεται ὀλίγον γαλλικὸς ἀπὸ τὴν Βοστώνη. Διότι ἡ Βοστώνη ἔχει πνευματικὴν ὑπόστασιν καὶ ἡ μικροτέρα ἐκδήλωσίς της ὑπῆρξε ἡ συμφωνικὴ της ὀρχήστρα ἡ ὁποία ἐφέτος συμπληρώνει 75 χρόνια ἀπὸ τῆς ἱδρύσεώς της.

Ἡ ἱδρυσις τῆς παγκοσμίου φήμης συμφωνικῆς ὀρχήστρας τὸ 1881, ὀφείλεται εἰς τὸν ταγματάρχην Χένρυ Λὴ Χίγκινσον, μέλους μιᾶς τῶν μεγαλυτέρων καὶ πλουσιωτέρων οἰκογενειῶν τῆς Βοστώνης. Ὁ ταγματάρχης Χίγκινσον ὁ ὁποῖος εἶχε σπουδάσει πιάνο εἰς τὴν Βιέννην, ἐξηκολούθησε καὶ μετὰ τὴν ἵδρυσιν τῆς ὀρχήστρας νὰ τὴν ἐνισχύῃ οἰκονομικῶς καὶ νὰ καλύπτῃ τὸ ἐτήσιον ἔλλειμμα τοῦ προϋπολογισμοῦ της, μέχρι τὸ 1919 — ἔν ἔτος πρὸ τοῦ θανάτου του.

Μαζὶ μὲ τὴν παραίτησιν τοῦ ταγματάρχου Χίγκινσον — ὅταν ἡ ὀρχήστρα ἔγινε ἐπίσημος ὀργανισμός — ἦλθε καὶ ὁ πρῶτος παγκόσμιος πόλεμος. Ὅλοι οἱ Γερμανοὶ μέλη τῆς ὀρχήστρας ἠναγκάσθησαν νὰ παραιτηθοῦν καὶ τὰς θέσεις των κατέλαβον Γάλλοι ὑπὸ τὴν διεύθυνσιν τοῦ Ἀγρὶ Ρομπὼ κατ' ἀρχὰς καὶ ἄλλων ἀργότερον οἱ ὁποῖοι ἠλλαξαν ἐμφανῶς τὸν χαρακτῆρα τῆς ὀρχήστρας.

Ἀλλ' ἐκεῖνος ὁ ὁποῖος κατέστησε τὴν ὀρχήστρα γνωστὴ εἰς τὸ διεθνὲς κοινὸν ἦτο ὁ Σέργιος Κουσσεβίτσκυ, διευθυντὴς τὴ ἐπὶ εἰκοσιπενταετίαν — 1924—1949. Κατὰ τὴν περίοδον αὐτὴ ἡ ὀρχήστρα ἀνέκτησε γόητρο καὶ κύρος. Ἦταν μία ἐποχὴ μεγάλης ἀκμῆς διὰ τὰς Ἀμερικανικὰς ὀρχήστρας. Ὁ Στοκόφσκυ διηύθυνε τὴν ὀρχήστρα τῆς Φιλαδελφείας, ὁ Τοσκανίνι τὴν Φιλαρμονικὴ τῆς Νέας Ὑόρκης. Αἱ συναυλίαι τῆς συμφωνικῆς τῆς