Ο ΑΘΗΝΑΪΚΟΣ ΤΥΠΟΣ

Εἰς τὴν παροῦσαν στήλην θὰ δημοσιεύωμεν ἀπάνθισμα τῆς ἀρθρογραφίας καὶ τῶν σχολίων τοῦ Ἀθηναϊκοῦ Τύπου. Τὰ Σημειώματα τῆς «Ἡμέρας» θὰ δημοσιεύωνται ἐφεξῆς εἰς τὴν 1ην σελίδα.

ΕΛΕΥΘΕΡΙΑ

Ο κ. ΚΑΡΑΜΑΝΛΗΣ ΝΕΟΣ... ΖΑΡΑΤΟΥΣΤΡΑΣ;

«Πληροφοροῦμαι ὅτι ὁ κ. Κανελλόπουλος ἀσχολεῖται μὲ τὴν συγγραφὴν ἑνὸς βιβλίου ποὺ θὰ ἔχῃ τὸν τίτλον «Τὸ τέλος τοῦ Ζαρατούστρα». «Ὁ Νίτσε, λέγει ὁ κ. Κανελλόπουλος, δὲν ἐπρόλαβε νὰ γράψῃ διὰ τὸν θάνατον τοῦ Ζαρατούστρα, ὁ ὁποῖος δὲν ἠμπορεῖ ἀκόμη νὰ εὑρίσκεται ἐν ζωῇ.»

Πράγματι, ὁ Ζαρατούστρα θὰ πρέπει νὰ ἔχῃ ἀποθάνει. Διερωτῶμαι ὅμως, διατί ὁ κ. Κανελλόπουλος ἐδιάλεξε τώρα «Τὸ τέλος τοῦ Ζαρατούστρα» ὡς θέμα βιβλίου. Μήπως ὑποκρύπτεται κανένας συμβολισμός; Μήπως ὁ κ. Κανελλόπουλος ὑπαινίσσεται καὶ τὸ προσεχὲς πολιτικὸν τέλος τοῦ ἀνεψιοῦ;»

⁂

ΤΟ ΒΗΜΑ

ΕΠΙΔΡΟΜΗ ΜΕΛΙΣΣΩΝ ΕΙΣ ΦΑΡΜΑΚΕΙΟΝ

«Στὴ Βιτρίνα ἑνὸς κεντρικοῦ Ἀθηναϊκοῦ φαρμακείου μιὰ πραγματικὴ κυψέλη διεφήμιζεν ἀπὸ τινος τὸν θαυματουργὸ βασιλικὸ πολτό. Συνέβη ὅμως προχθὲς ἀπὸ ἀπροσεξία ἑνὸς ὑπαλλήλου νὰ ἀναποδογυρισθῇ ἡ κυψέλη καὶ οἱ μέλισσες νὰ ὁρμήσουν στὴ γειτονικὴ πολυσύχναστη ὁδό, ἀλλὰ καὶ μέσα στὸ φαρμακεῖο ποὺ τὴν ὥρα ἐκείνη ἦταν κατάμεστο κόσμου. Φαντάζεται κανεὶς τὴν συνέχεια. Οἱ πελάτες τοῦ φαρμακείου, ἀλλόφρονες ἔτρεχαν νὰ βγοῦν ἀπὸ τὶς πόρτες, ἐνῷ ἐκεῖνοι ποὺ ἀνέμεναν στὴ στάσι τῶν τρόλλεϋ ἢ περνοῦσαν ἀπὸ τὰ πεζοδρόμια, ἔσπευδαν νὰ ἐξαφανισθοῦν στὶς γειτονικὲς παρόδους. Ἐδέησε νὰ περάσῃ ἀρκετὴ ὥρα γιὰ νὰ ἀποσυρθοῦν οἱ μέλισσες καὶ νὰ ἠρεμήσῃ ἡ περιοχή. Θυμᾶμαι ποὺ διάβασα προχθὲς ὅτι οἱ μέλισσες μιᾶς ἄλλης κυψέλης εἰσέβαλαν εἰς τὴν ἐκκλησία τὴν ὥρα ποὺ ὁ μελισσοκόμος των ἐτελοῦσε τοὺς γάμους του καὶ τοῦ ἐπετέθησαν ἀγρίως, ἐπειδὴ προφανῶς τὶς εἶχεν... ἐγκαταλείψει. Οἱ μέλισσες τοῦ φαρμακείου ἤθελαν ἄραγε νὰ ἐκδικηθοῦν καὶ αὐτὲς γιὰ τὴν ἐγκάθειρξί τους εἰς μίαν βιτρίνα, ὅπου τὶς ὑπεχρέωσαν... ν' ἀποκαλύπτουν τὰ μυστικά των;»

⁂

ΑΚΡΟΠΟΛΙΣ

ΕΛΠΙΔΕΣ ΤΗΣ ΔΕΞΙΑΣ ΣΤΑ... ΡΩΣΣΙΚΑ ΤΑΝΚΣ!

«Ἂν ὁ κομμουνισμὸς δὲν ἔχῃ μὲ τὸ μέρος του τὴν νεολαίαν, τοὺς διανοουμένους καὶ τοὺς ἐργάτας (διὰ νὰ μὴ ὁμιλήσωμεν διὰ τοὺς χωρικούς, οἱ ὁποῖοι τὸν μισοῦν θανασίμως), τότε τί τοῦ ἀπομένει; Τοῦ ἀπομένουν τὰ ρωσσικὰ τάνκς. Ἀλλὰ καὶ αὐτὰ εἶναι ἀμφίβολον ἂν θὰ συνηθοῦν ἕως τὸ τέλος νὰ συντρίβουν πάντοτε τὰς λαϊκὰς ἐφόδους ἐναντίον τῆς τυρρανίας. Διότι αὐτοὶ ποὺ εἶναι μέσα εἰς τοὺς πυργίσκους καὶ τὰ διευθύνουν, θὰ ἠλεκτρισθοῦν κάποτε ἀπὸ τὴν ἐποποιΐαν τῶν Λαῶν καὶ τότε οἱ πυργίσκοι θὰ στραφοῦν πρὸς ἄλλην κατεύθυνσιν. Ἤδη εἰς τὴν Οὐγγαρίαν, πολλοὶ Ρῶσσοι στρατιῶται ἐπέρασαν εἰς τὰς γραμμὰς τῶν ἐπαναστατῶν καὶ ἐπολέμησαν μαζί των...»

⁂

Η ΑΥΓΗ

ΑΙ ΓΥΝΑΙΚΕΣ ΕΞΟΡΙΣΤΟΙ

«Σὲ σύνολο 120 ἐξορίστων, στοὺς ὁποίους ἐχορηγήθησαν ἄδειες τὶς τελευταῖες ἡμέρες, περιλαμβάνονται μόνο τρεῖς γυναῖκες. Γιατί αὐτὴ ἡ μεταχείρισις τῶν ἐξορίστων γυναικῶν; Μήπως ἐπειδὴ ἡ ζωὴ στὴν ἐξορία εἶναι ἀκόμη πιὸ σκληρὴ γιὰ τὶς γυναῖκες, ποὺ μάλιστα ὅλες εἶναι ἄρρωστες καὶ ὡρισμένες σὲ κρίσιμη κατάστασιν, ὅπως ἡ Μαρία Καρρᾶ, τῆς ὁποίας ἡ ζωὴ διατρέχει κίνδυνο, ἢ εὑρίσκονται ἐπὶ ἐννιὰ συνεχῆ χρόνια στὴν ἐξορία, ὅπως οἱ Ἄννα Τσικάρα, Αὐγὴ Χαραλαμπίδου καὶ Ἑλένη Παλαβοῦ; Στοιχειώδης ἀνθρωπισμὸς ἐπιβάλλει νὰ ἀπολυθοῦν ἀμέσως καὶ οἱ 27 ἐξόριστες γυναῖκες, οἱ ὁποῖες ἀσφαλῶς εἶναι τόσο λίγες ὥστε δὲν πρόκειται νά... «προκαλέσουν διασάλευσιν τῆς τάξεως»! Ὁ κ. ὑφυπουργὸς ὀφείλει νὰ προχωρήσῃ στὸ μέτρο αὐτὸ χωρὶς δισταγμό, διότι κανένα πρόσχημα δὲν μπορεῖ νὰ δικαιολογήσῃ τὴν παράτασιν τῆς ἐκτοπίσεώς των ἔστω καὶ γιὰ μιὰ ἀκόμη ἑβδομάδα».

⁂

Η ΚΑΘΗΜΕΡΙΝΗ

ΤΑ ΧΩΡΙΑ ΠΙΝΟΥΝ ΜΟΛΥΣΜΕΝΟ ΝΕΡΟ

«Ἀπὸ τὰς εἰδήσεις:

«Εἰς τὸ χωρίον Πλάτανος τῆς Ἠλείας ηὐξήθησαν εἰς πεντήκοντα τὰ ἐμφανισθέντα ἀπὸ τῆς χθὲς κρούσματα τύφου».

«Τὸ χωρίον, λοιπόν, Πλάτανος προφανῶς πίνει μολυσμένον νερό. Τὸ πρόβλημα τῆς ἐξυγιάνσεως τῶν ἑλληνικῶν χωρίων εἶναι, ὡς γνωστόν, ἕνα ἀπὸ τὰ σπουδαιότερα τῆς Ἑλλάδος. Σπουδαιότερον καὶ ἀπὸ τὴν ἀνέγερσιν πολυτελῶν καὶ καλλιμαρμάρων νοσοκομείων. Ἀποτελεῖ δὲ δεῖγμα πολιτισμοῦ ἡ ἐξαφάνισις ἀπὸ μίαν χώραν νόσων ὡς ὁ τῦφος. Δι' αὐτὸ εἶναι ἴσως καιρὸς νὰ μελετήσῃ τὸ ὑπουργεῖον Προνοίας καὶ Ὑγιεινῆς τὸ πρόβλημα τῆς κατευθύνσεως τῶν πιστώσεών του εἰς μέτρα προληπτικῆς ὑγιεινῆς καὶ δευτερευόντως εἰς πολυτελῆ νοσηλευτικὰ μέγαρα. Καὶ τὸ αὐτὸ πρέπει νὰ πράξουν καὶ πᾶσαι αἱ κοινωφελεῖς ὀργανώσεις, αἱ ὁποῖαι ἀσχολοῦνται μὲ τὴν δημοσίαν ὑγείαν».

ΕΞΟΧΙΚΟΝ ΚΕΝΤΡΟΝ

ΟΙ ΓΛΕΝΤΖΕΔΕΣ

(Ὄπισθεν Σφαγείων)

Σήμερον καὶ κάθε Κυριακὴν τὸ Κέντρον μας σᾶς προσφέρει τὴν γνωστὴν ὀρχήστραν μας, μὲ ἐκλεκτοὺς μεζέδες καὶ ἁγνὰ κρασιὰ

ΤΙΜΑΙ ΛΟΓΙΚΑΙ

Πρὸ 50 ἐτῶν ὁ Δημ. Τόφαλος ὀλυμπιονίκης

ΣΥΝΕΧΕΙΑ ΕΚ ΤΗΣ 4ης ΣΕΛΙΔΟΣ

ὁποία κατῆλθε πολυπληθεστέρα γενομένη καὶ διὰ τῆς ὁδοῦ Σταδίου κατέληξεν εἰς τὸ ἐπὶ τῆς ὁδοῦ Ἀθηνᾶς ξενοδοχεῖον, ἔνθα διαμένει ὁ νικητὴς κ. Τόφαλος. Ἐκεῖ ὁ νέος Ὀλυμπιονίκης ἐξελθὼν εἰς τὸν ἐξώστην ηὐχαρίστησε τὸν λαὸν διὰ τὰς θερμὰς ἐκδηλώσεις του καὶ ἐβεβαίωσεν αὐτὸν ὅτι καὶ πάλιν θὰ προσεπάθει νὰ ἱκανοποιήσῃ τὴν ἑλληνικὴν σημαίαν».

Ἀλλὰ δὲν ἦταν ἐφήμερος ἡ δόξα τοῦ Τόφαλου. Ἡ μεγαλύτερη τιμὴ γι' αὐτὸν μπορεῖ νὰ θεωρηθῇ τὸ γεγονὸς ὅτι τὸ ὄνομά του πέρασε στὴν ἑλληνικὴ γλῶσσα οὐσιαστικοποιημένο σὰν συνώνυμο τοῦ ρωμαλέος καὶ ἀκατανίκητος, ὅπως τὸ ὄνομα τοῦ μαραθωνοδρόμου Λούη ἔγινε συνώνυμο τοῦ ἄφθαστου στὴν ταχύτητα. Στοὺς δύο Ὀλυμπιονίκες ἡ ὁμιλουμένη γλῶσσα μας ὀφείλει δύο παραστατικὲς ἐκφράσεις, τὸ «ἔγινε Λούης», γιὰ τὴν περίπτωσι ποὺ φεύγει κανεὶς μὲ μεγάλη ταχύτητα καὶ τὸ «εἶναι Τόφαλος», γιὰ τὴν περίπτωση ποὺ θέλουμε νὰ τονίσουμε τὴν εὐρωστία καὶ τὴν μυϊκὴ δύναμη ἑνὸς ἀνθρώπου.

Ὁ γηραιὸς σήμερα Ὀλυμπιονίκης δίκαια θυμᾶται μὲ ὑπερηφάνεια τὸν ἆθλο του καὶ ἡ Πάτρα δίκαια ὑπερηφανεύεται γιὰ τὸ δοξασμένο τέκνο της.

⁂

Εἰς τοὺς Ὀλυμπιακοὺς τοῦ 1906, τὴν ἴδια μέρα συγχρόνως μὲ τὴν ἄρσιν τῶν βαρῶν ἐξετελέσθη καὶ τὸ ἀγώνισμα τῆς ἀναρριχήσεως ἐπὶ κάλω, ὅπου πρῶτος ἦλθεν ὁ ἐκ Κων)πόλεως Ἕλλην Ἀλιμπράντης ἀναρριχηθεὶς τὰ 10 μ. εἰς 11'',4 δεύτεροι δὲ εἰς χρόνον 13'',8 ὁ Οὔγγρος Ἐροντὶ καὶ ὁ ἐκ Πατρῶν Κοζανιτᾶς.

Ἀνακοίνωσις

— Συνδέσμου Ἑλληνίδων Ἐπιστημόνων Πατρῶν

Ἀνακοινοῦμεν ὅτι εἰς τὸ Δ. Συμβούλιον τοῦ Συνδέσμου ἡμῶν ἐπῆλθον μεταβολαί, ἡ δὲ νέα σύνθεσίς του εἶναι ἡ κάτωθι:

Ἀνδρικοπούλου Ἑλένη, Δ)ντρια Ἀρσακείου, πρόεδρος, Παπαδημητρίου Ρωξάνη, Φαρμακοποιός, ἀντιπρόεδρος, Ἀνδρικοπούλου Ἀνδριανή, Δικηγόρος, γενικὸς γραμματεύς, Ἀποστολοπούλου Κική, Ὀδοντίατρος, εἰδ. γραμματεύς, Κιτσαρᾶ Ρένα, Φυσικομαθηματικός, ταμίας, Μακρυγιάννη Λιλή, Ὀδοντίατρος, Παπαδιονυσίου Χριστίνα, Φιλόλογος, Μεντζελοπούλου Βάσω, Ὀδοντίατρος, Ἀσβεστᾶ Φλώρα, Μηχανικός, μέλη.

ΕΥΧΑΡΙΣΤΗΡΙΟΝ

Πάντας τοὺς ὁπωσδήποτε συμμερισθέντας τὸ πένθος μας ἐπὶ τῇ σκληρᾷ ἀπωλείᾳ τοῦ προσφιλοῦς μας πατρός, ἀδελφοῦ καὶ θείου

ΑΛΕΚΟΥ ΜΠΟΪΛΕ

θερμότατα εὐχαριστοῦμεν.

Τὰ τέκνα. Οἱ ἀδελφοί. Οἱ ἀνεψιοί.

ΜΝΗΜΟΣΥΝΟΝ

Τελοῦμεν σήμερον Κυριακὴν καὶ ὥραν συνήθη ἐν τῷ Ἱερῷ Ναῷ Ἁγίου Ἀνδρέου Ἐγλυκάδος τεσσαρακονθήμερον μνημόσυνον ὑπὲρ ἀναπαύσεως τῆς ψυχῆς τοῦ προσφιλοῦς μας συζύγου, πατρός, ἀδελφοῦ, θείου καὶ πάππου

ΓΕΩΡΓΙΟΥ Δ. ΜΙΧΟΥ

παρακαλοῦμεν τοὺς τιμῶντας τὴν μνήμην του ὅπως προσέλθωσι καὶ ἑνώσωσι μεθ' ἡμῶν τὰς πρὸς τὸν Ὕψιστον δεήσεις των.

Ἡ σύζυγος: Ἀλεξάνδρα Μίχου. Τὰ τέκνα: Δημήτριος καὶ Εὐαγγελία, Βασίλειος καὶ Ὀλυμπία, Νεοκλῆς Μίχου, Ἀνθούλα καὶ Πάνος Λιβάνης, Λόπη καὶ Χρῖστος Γαλανόπουλος. Αἱ ἀδελφαί: Καίτη χήρα Ν. Μίχου, Παναγιώτα χήρα Δημ. Νικολάου. Οἱ ἀνεψιοί. Οἱ ἔγγονοι. Οἱ λοιποὶ συγγενεῖς.

ΚΗΔΕΙΑ

Τὸν λατρευτόν μας υἱόν, ἀδελφόν, ἀνεψιὸν καὶ ἐξάδελφον

ΙΩΑΝΝΗΝ ΔΗΜ. ΣΤΑΜΑΤΗΝ

Μαθητὴν Νυκτερινῆς Ἐμπορικῆς Σχολῆς (ἐτῶν 22) θανόντα ἐν Ἀθήναις κηδεύομεν σήμερον καὶ ὥραν 11ην π.μ. ἐκ τοῦ Ἱεροῦ Ναοῦ τῶν Ἀγγέλων (Α' Νεκροταφεῖον).

Οἱ τεθλιμμένοι γονεῖς: Δημήτριος καὶ Βασιλικὴ Σταμάτη. Οἱ ἀδελφοί: Κωνσταντῖνος, Νικολίτσα, Νικόλαος Δ. Σταμάτη. Οἱ θεῖοι. Οἱ ἐξάδελφοι.

ΑΝΤΩΝΙΟΣ ΧΑΡΙΤΑΤΟΣ Κορίνθου 262 καὶ Βότση. Τηλ. 27—60

ΜΝΗΜΟΣΥΝΟΝ

Τελοῦντες σήμερον Κυριακὴν καὶ ὥραν συνήθη ἐν τῷ ἱερῷ ναῷ Ἁγίου Δημητρίου τεσσαρακονθήμερον μνημόσυνον ὑπὲρ ἀναπαύσεως τῆς ψυχῆς τοῦ λατρευτοῦ μας υἱοῦ μνηστῆρος, ἐξαδέλφου καὶ θείου

ΠΑΥΛΟΥ ΔΗΜ. ΒΕΝΤΟΥΡΗ

Ἰατροῦ—Τέως Νομάρχου Ἰωαννίνων

φονευθέντος ἐξ αὐτοκινητιστικοῦ δυστυχήματος, παρακαλοῦμεν τοὺς τιμῶντας τὴν μνήμην του νὰ προσέλθουν.

Ἡ μήτηρ: Σοφ. Βεντουρῆ. Ἡ μνηστή: Μαίρη Γκαίλα. Οἱ ἐξάδελφοι. Οἱ ἀνεψιοί.

ΚΩΣΤΑΣ Ι. ΧΑΡΙΤΑΤΟΣ Κορίνθου 248, τηλ. 20—06 (ἔναντι Σίγγερ).

ΕΥΧΑΡΙΣΤΗΡΙΟΝ

Ἅπαντας τοὺς ὁπωσδήποτε συμμετασχόντας εἰς τὸ ὀδυνηρὸν πένθος μας ἐπὶ τῇ ἀποδημίᾳ πρὸς Κύριον τῆς πολυαγαπημένης μας θυγατρός, ἀδελφῆς, ἀνεψιᾶς καὶ ἐξαδέλφης

ΕΛΙΣΑΒΕΤ ΕΥΘ. ΑΠΟΣΤΟΛΙΔΟΥ

θερμῶς εὐχαριστοῦμεν.

Οἰκογένεια: Εὐθυμίου Ἀποστολίδη. Οἱ λοιποὶ συγγενεῖς.

ΑΛΗΘΙΝΕΣ ΙΣΤΟΡΙΕΣ: Οἱ ἀδελφοὶ Ράϊτ

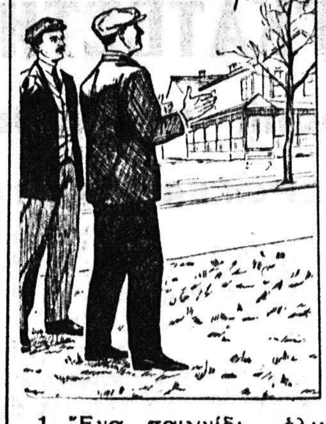

1. Ἕνα παιγνίδι — ἑλικόπτερο τὸ ὁποῖον εἶχε κατασκευασθῆ στὸ Παρίσι, ἐνέπνευσε τοὺς ἀδελφοὺς Ὄσβιλ καὶ Γουΐλμπερ Ράϊτ, νεαροὺς Ἀμερικανοὺς κατασκευαστὰς ποδηλάτων, νὰ κατασκευάσουν τὴν πρώτην ἱπταμένην μηχανὴν ποὺ νὰ εἶναι βαρυτέρα τοῦ ἀέρος. Ἡ ἱστορικὴ ἡμέρα τοῦ ἐπιτεύγματός των ὑπῆρξεν ἡ 17η Δεκεμβρίου 1903.

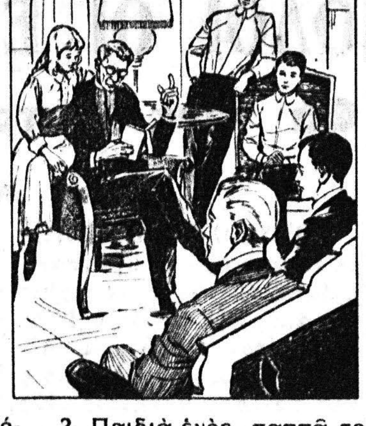

2. Παιδιὰ ἑνὸς παππᾶ τοῦ Ὀχάϊο οἱ δύο ἀδελφοὶ Ράϊτ μεγάλωσαν σὲ μία ἀτμόσφαιρα αὐστηρᾶς Βικτωριανῆς ἐποχῆς. Ἀπὸ τοὺς σκαπανεῖς Γιάνκηδες ποὺ πρὸ 100 ἐτῶν εἶχαν ἐγκατασταθῆ στὶς κοιλάδες τοῦ ποταμοῦ Ὀχάϊο, εἶχαν κληρονομήσει τὸ προσὸν τῆς ἀνεξελέγκτου κριτικῆς, τὸ θάρρος καὶ τὴν κλίσιν πρὸς τὴν μηχανικήν.

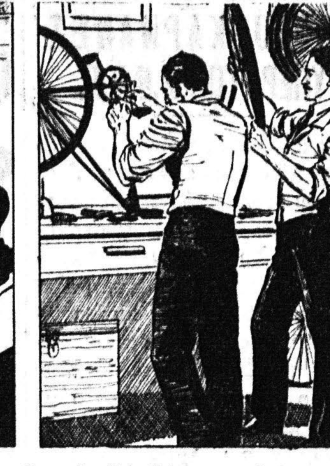

3. Τὰ δύο μεγαλύτερα παιδιὰ τῆς οἰκογενείας καὶ ἡ ἀδελφή των ἐπῆγαν σ' ἕνα κολλέγιο, ἀλλὰ ὁ Ὄσβιλ καὶ ὁ Γουΐλμπερ ἐτελείωσαν μόνο τὸ Γυμνάσιο καὶ ἐπροτίμησαν νὰ ἀσχοληθοῦν μὲ τὴν κατασκευὴν ποδηλάτων. Τὸ παιγνιδάκι ἐκεῖνο ἀπὸ τὴν Γαλλία ἐξύπνησε τὸ ἐνδιαφέρον των διὰ τὶς ἱπτάμενες μηχανές.

(ΣΥΝΕΧΙΖΕΤΑΙ)

ΜΙΚΡΑΙ ΑΓΓΕΛΙΑΙ

Ἀνευρέθη καὶ φυλάσσεται πακέτο περιέχον διάφορα μικροαντικείμενα, προφανῶς ἀνήκοντα εἰς μικροπωλητήν. Πληροφορίαι παρ' ἡμῖν.

Πωλεῖται πιάνο εἰς ἀρίστην κατάστασιν. Κορίνθου 292.

Τὸ κατάστημα Σ. Λυμπεροπούλου Κορίνθου 222Α, διαθέτει φανέλλες μάλλινες, μαλλοβάμβακες καὶ βαμβακερὲς εἰς τιμὰς εὐθηνάς. Ἐν τῇ καταναλώσει τὸ κέρδος. Μία ἐπίσκεψις ἀρκεῖ.

Πωλοῦνται οἰκόπεδα ἐπὶ τῆς προεκτάσεως τῆς ὁδοῦ Ἕλληνος Στρατιώτου. Πληροφορίαι Ἄγγελον Ἀλεξόπουλον Μέση Ἀγυιά.

Ἀποθήκη ἐνοικιάζεται 18Χ18 ὁδὸς Εὐμήλου 14 ὄπισθεν Ἱεροῦ Ἁγ. Ἀνδρέου ὡς γκαράζ ἢ ἐργοστάσιον ἢ ἀποθήκη. Πληροφορίαι παρ' ἡμῖν.

Ἀγοράζομεν τάλληρα παλαιὰ καὶ δεκάρες τρύπιες εἰς πολὺ καλὰς τιμάς. Πληροφορίαι: Ἐπινικελωτήριον Ζαΐμη 12, τηλ. 27—26. Πάτραι.

Ταγιέρ, παλτά, φορέματα, εἰς πλουσιωτάτην συλλογὴν χρωμάτων καὶ ποιοτήτων. Τιμαὶ φθηναί. Ἐπισκεφθῆτε μας. Καταστήματα Λαδᾶ καὶ Μανούσου. Κορίνθου—Ἑρμοῦ τηλ. 30—93.

Πωλοῦνται λαμπρέττες καὶ βέσπες μεταχειρισμένες ἐν ἀρίστῃ καταστάσει. Πληροφορίαι: Κουρεῖον Ἁγίου Ἀνδρέου 10.

Σίγγερ ραπτομηχαναὶ πολυτελείας προπολεμικαί, ραπτάδικες καὶ ὑποδηματοποιῶν, σὲ πλούσια συλλογὴ καὶ ἐγγυημένες. Πληροφορίαι Ἁγίου Γεωργίου 60 β' κατάστημα Π. Κοκκίνη.

Κουβέρτες μάλλινες μονές, διπλές. Συλλογὴ μεγάλη. Τιμαὶ χαμηλαί. Ἐπισκεφθῆτε μας. Καταστήματα Λαδᾶ καὶ Μανούσου Κορίνθου—Ἑρμοῦ τηλ. 30—93.

Πωλοῦνται: α) Ἀποθήκη κατάλληλος δι' οἱανδήποτε ἐπιχείρησιν κεντρικήν. β) Λαμπρέττα σχεδὸν καινουργὴς σὲ τιμὴ εὐκαιρίας. Πληροφορίαι Κορίνθου 168.

Χαλιὰ Εὐρώπης, κιλίμια Ἀραχώβης διὰ διαδρόμους. Συλλογὴ μεγάλη. Καταστήματα ὑφασμάτων Λαδᾶ καὶ Μανούσου Κορίνθου—Ἑρμοῦ τηλ. 30—93.

Πωλεῖται ἄμπελος ἐκ 3 στρεμμάτων μὲ διάφορα ὀπωροφόρα δένδρα καὶ ὕδωρ εἰς θέσιν Ἅγ. Τρύφων (Γηροκομεῖον). Πληροφορίαι: Β. Βαφειάδην (Μονὴ Γηροκομείου).

Σινδονόπανα χασέδες, περκάλια, τραπεζομάνδηλα, εἴδη προικός. Τιμαὶ φθηναί. Ἐπισκεφθῆτε μας. Καταστήματα Λαδᾶ καὶ Μανούσου Κορίνθου—Ἑρμοῦ τηλέφων. 30—93.

ΜΕ ΔΡ. 10

ΠΡΟΜΗΘΕΥΘΗΤΕ ΑΜΕΣΩΣ ΕΝΑ ΛΑΧΕΙΟΝ ΤΗΣ ΛΑΧΕΙΟΦΟΡΟΥ ΑΓΟΡΑΣ

ΝΟΠ-ΕΑΠ

1ον ΕΝΙΣΧΥΕΤΕ ΤΗΝ ΠΡΟΣΠΑΘΕΙΑΝ ΔΙΑ ΤΗΝ ΑΓΟΡΑΝ ΤΟΥ ΚΛΕΙΣΤΟΥ ΚΟΛΥΜΒΗΤΗΡΙΟΥ ΤΟΥ ΝΟΠ, ΜΟΝΑΔΙΚΟΥ ΕΙΣ ΟΛΗΝ ΤΗΝ ΕΛΛΑΔΑ ΚΑΙ ΤΟΥ ΓΥΜΝΑΣΤΗΡΙΟΥ ΕΑΠ, ΤΟΥ ΚΑΛΛΙΤΕΡΟΥ ΓΥΜΝΑΣΤΗΡΙΟΥ ΑΘΛΟΠΑΙΔΙΩΝ ΤΗΣ ΧΩΡΑΣ ΜΑΣ

2ον ΜΕΤΕΧΕΤΕ ΤΗΣ ΚΛΗΡΩΣΕΩΣ ΤΟΥ ΜΕΓΑΛΥΤΕΡΟΥ ΛΑΧΕΙΟΥ ΠΟΥ ΕΓΙΝΕ ΠΟΤΕ ΕΝ ΠΑΤΡΑΙΣ

ΚΕΡΔΗ ΑΞΙΑΣ 150.000 ΔΡΑΧΜΩΝ

Αὐτοκίνητον AUSTIN

Μοτοσυκλέττα JAVVA

Μοτοσακὸ MAMMUT

2 ραπτομηχανὰς πολυτελείας

Ἐγκυκλοπαιδικὸν Λεξικὸν 12τομον

4 ποδήλατα

10 ραδιόφωνα παγκοσμίου λήψεως

10 κοστούμια ἀνδρικὰ

10 φορέματα γυναικεῖα

20 τόμοι βιβλίων

10 Ἐθνικὰ Λαχεῖα

30 Λαχεῖα Συντακτῶν

ΛΑΧΕΙΟΦΟΡΟΣ ΑΓΟΡΑ

ΝΟΠ-ΕΑΠ

ΚΛΗΡΩΣΙΣ 30 ΝΟΕΜΒΡΙΟΥ

Προμηθευθῆτε λαχεῖα ἀπὸ τὰ πρακτορεῖα: 1) Τάκη Γκίκα, 2) Θ. Κιτσάνου, 3) Κέλλερη, 4) Γ. Παπαγεωργίου, 5) Κ. Σχίζα, 6) Τζωρτζοπούλου (Γουρλίδικο), 7) Τ. Ζαγκλίφα (Αἴγιον) καὶ ἀπὸ ὅλα τὰ κεντρικὰ περίπτερα

ΤΙΜΗ ΛΑΧΕΙΟΥ ΔΡΧ. 10

ΕΘΝΙΚΗ ΛΥΡΙΚΗ ΣΚΗΝΗ

ΔΗΜΟΤΙΚΟΝ ΘΕΑΤΡΟΝ ΠΑΤΡΩΝ

Πρόγραμμα Παραστάσεων 27 Νοεμ.—2 Δεκεμ. 1956

ΤΡΙΤΗ 27 Νοεμβρίου ὥρα 9.30 μ.μ.
Π. Μασκάνι **ΚΑΒΑΛΛΕΡΙΑ ΡΟΥΣΤΙΚΑΝΑ**
(ἔκτακτος συμμετοχὴ Σ. ΠΑΠΑΧΑΝΤΖΟΠΟΥΛΟΣ)
Ρ. Λέων Καβάλλο **ΠΑΛΙΑΤΣΟΙ**
(ἔκτακτος συμμετοχὴ Σ. ΚΑΜΠΑΝΗΣ)
ΤΕΤΑΡΤΗ 28 Νοεμβρίου ὥρα 9.30 μ.μ.
Γκ. Βέρντι **ΡΙΓΟΛΕΤΤΟΣ**
(ἔκτακτος συμμετοχὴ Α. ΚΑΡΑΝΤΟΥΝΙΑ)
ΠΕΜΠΤΗ 29 Νοεμβρίου ὥρα 9.30 μ.μ.
Γκ. Ντονιτσέττι **ΛΟΥΚΙΑ**
(ἔκτακτος συμμετοχὴ Γ. ΚΟΚΟΛΙΟΣ)
ΠΑΡΑΣΚΕΥΗ 30 Νοεμβρίου ὥρα 6 μ.μ.
Ἐμμ. Κάλμαν **ΟΛΛΑΝΔΕΖΑ**
ΠΑΡΑΣΚΕΥΗ 30 Νοεμβρίου ὥρα 9.30 μ.μ.
Π. Μασκάνι **ΚΑΒΑΛΛΕΡΙΑ ΡΟΥΣΤΙΚΑΝΑ**
(ἔκτακτος συμμετοχὴ Κ. ΣΑΜΙΟΣ)
Ρ. Λέων Καβάλλο **ΠΑΛΙΑΤΣΟΙ**
(ἔκτακτος συμμετοχὴ Σ. ΠΑΠΑΧΑΤΖΟΠΟΥΛΟΣ)
ΣΑΒΒΑΤΟΝ 1 Δεκεμβρίου ὥρα 6 μ.μ.
Ἐμμ. Κάλμαν **ΟΛΛΑΝΔΕΖΑ**
ΣΑΒΒΑΤΟΝ 1 Δεκεμβρίου ὥρα 9.30 μ.μ.
Γκ. Βέρντι **ΡΙΓΟΛΕΤΤΟΣ**
(ἔκτακτος συμμετοχὴ Α. ΚΑΡΑΝΤΟΥΝΙΑ)
ΚΥΡΙΑΚΗ 2 Δεκεμβρίου ὥρα 6 μ.μ.
Π. Μασκάνι **ΚΑΒΑΛΛΕΡΙΑ ΡΟΥΣΤΙΚΑΝΑ**
(ἔκτακτος συμμετοχὴ Σ. ΠΑΠΑΧΑΤΖΟΠΟΥΛΟΣ)
ΚΥΡΙΑΚΗ 2 Δεκεμβρίου ὥρα 9.30 μ.μ.
Ἐμμ. Κάλμαν **ΟΛΛΑΝΔΕΖΑ**

Εἰσιτήρια ἀπὸ αὔριον Δευτέρας 26 Νοεμβρίου 1956 εἰς τὰ ταμεῖα τοῦ Δημοτικοῦ Θεάτρου ἀπὸ 9—1 καὶ 5—9μ.μ.

ΤΗΝ ΕΡΧΟΜΕΝΗΝ ΔΕΥΤΕΡΑΝ

θὰ γίνῃ ἡ κλήρωσις τοῦ

ΛΑΪΚΟΥ ΛΑΧΕΙΟΥ

Κυκλοφορεῖ εἰς 6 Σειρὰς

ΕΞ ΛΑΧΕΙΑ ΚΕΡΔΙΖΟΥΝ

Τὸν 1ον ἀριθμὸν ἀπὸ 100.000
Τὸν 2ον » » 40.000
Τὸν 3ον » » 20.000

ΚΑΤΑ ΕΙΚΟΣΙΤΕΤΡΑΔΑ

Ὁ 1ος ἀριθμὸς κερδίζει 600.000
Ὁ 2ος » » 240.000
Ὁ 3ος » » 120.000

ΕΝ ΣΥΝΟΛΩ ΚΕΡΔΙΖΟΥΝ 30.000 ΑΡΙΘΜΟΙ

ΝΕΑ ΜΑΙΕΥΤΙΚΗ—ΓΥΝΑΙΚΟΛΟΓΙΚΗ ΚΛΙΝΙΚΗ «Ο ΑΓΙΟΣ ΕΛΕΥΘΕΡΙΟΣ»

ΒΑΣ. ΚΟΥΡΛΙΟΥΡΟΥ

ΜΑΙΕΥΤΗΡΟΣ—ΧΕΙΡΟΥΡΓΟΥ—ΓΥΝΑΙΚΟΛΟΓΟΥ

Κολοκοτρώνη 12—Ρήγα Φερραίου, Τηλ. 42—58

Σύγχρονοι μέθοδοι τοκετοῦ — ὠοθηκικοῦ κύκλου — στειρώσεων κλπ.

Οἶκος ΚΟΠΤΙΚΗΣ ΡΑΠΤΙΚΗΣ

Βάσω Λάγαρη

ΕΤΟΣ ΙΔΡΥΣΕΩΣ 1938

ΚΑΝΑΚΑΡΗ 96

Τηλεφ. 34-00 - ΠΑΤΡΑΙ

ΕΦΗΜΕΡΙΣ ΤΗΣ ΚΥΒΕΡΝΗΣΕΩΣ

—Ὑπουργεῖον Δικαιοσύνης

Ἐγένετο ἀποδεκτὴ ἡ ἐκ τῆς ὑπηρεσίας ὑποβληθεῖσα παραίτησις τοῦ συμβολαιογράφου Πατρῶν Σωτηρίου Διαμαντοπούλου (ΦΕΚ Τρίτον 223).

—Ὑπουργεῖον Προνοίας

Διὰ τῆς ὑπ' ἀριθ. Ε. Γ. 15809 ἀποφάσεως Ὑφυπουργοῦ ἐχορηγήθη εἰς τὸν Διονύσιον Νικ. Συνοδινὸν ἡ ἄδεια ἀσκήσεως τοῦ ὀδοντιατρικοῦ ἐπαγγέλματος εἰς τὴν περιφέρειαν Πατρῶν (ΦΕΚ Τρίτον 223).

—Ὑπουργεῖον Παιδείας

Διὰ Β. Δ. διορίζεται ὁ πτυχιοῦχος τῶν Τεχνικῶν Κόκκινος Δημήτριος τοῦ Ἀντ. ὡς καθηγητὴς τῶν τεχνικῶν μαθημάτων εἰς τὸ Γυμνάσιον Ἀρρένων Πύργου ἐπὶ βαθμῷ καθηγητοῦ καὶ μισθὸν 1.750 δρ. (ΦΕΚ Τρίτον 223).

—Ὑπουργεῖον Δημ. Ἔργων

Κηρύσσεται ἀναγκαστικῶς ἀπαλλοτριωτέα ἔκτασις 3.065 τετρ. μέτρων δι' ἀνέγερσιν διδακτηρίων εἰς Γάλαρον Ζακύνθου. Ἡ ἀπαλλοτρίωσις θὰ γίνῃ ὑπὲρ καὶ δαπάναις τοῦ Δημοσίου (ΦΕΚ δεύτερον 230).

—Ὑπουργεῖον Ἐσωτερικῶν

Μετατίθεται ἡ ἕδρα τοῦ σταθμοῦ χωροφυλακῆς Ἄλσους (Ἀραγοζαίνης) εἰς τὸ χωρίον Λάκκα μὲ περιφέρειαν τὰ χωρία Ἀρραβωνίτσα, Δοκανέϊκα, Μάγειρά, Μυρόβρυση, Βερῖνο, Τούμπα καὶ τοὺς συνοικισμοὺς Μερίδι, Κυπαρίσσι, Σπανιά, Μαγαζιά, Λιδωρίκι, Ἅγ. Θεόδωροι, Κουτρουμπανέϊκα, Σκουτζέϊκα, Γρηγόρι, Μονὴ Ἁγ. Ἰωάννου Θεολόγου (ΦΕΚ δεύτερον 226).

—Ὑπουργεῖον Ἐθν. Ἀμύνης

Καθωρίσθησαν τὰ νοσήματα, βάσει τῶν ὁποίων κρίνονται ἀνίκανοι οἱ μόνιμοι ἀξιωματικοὶ καὶ ἀνθυπασπισταὶ στρατοῦ ξηρᾶς καὶ χωροφυλακῆς. Μεταξὺ τούτων εἶναι: πολυσαρκία ὑπέρμετρος, παραμορφωτικοὶ ρευματισμοί, βρογχοκήλη, νόσος τοῦ ὕπνου, διστομίασις, ἄτονα ἕλκη, οὐλαὶ δύσμορφοι, συρίγγια, ἀγκύλωσις, χρονία ἀρθρῖτις, φυματίωσις στόματος, βλάβαι γλώσσης δυσχεραίνουσαι τὴν λαλιάν, δυσμορφία ρινός, πυώδης ὠτῖτις, βαρυκοΐα, χρονία βρογχῖτις, κιρρώσεις ἥπατος, χολοκυστῖτις, νεφρώσεις, σπονδυλῖτις, παραμόρφωσις σπονδυλικῆς στήλης (κύφωσις, σκωλίωσις, λόρδωσις), μετεγχειρητικὴ ἀκράτεια τοῦ σφιγκτῆρος τοῦ ὀρθοῦ, ἀκράτεια οὔρων, μετεγχειρητικὴ καταστροφὴ ἀμφοτέρων τῶν ὄρχεων, χρονία μυοκαρδῖτις, ὑψηλὴ ἀρτηριακὴ πίεσις, καρδιακὴ ἀνεπάρκεια, μυωπία ἄνω τῶν 10 βαθμῶν, ὑπνοβασία, νευρικαὶ παθήσεις κλπ (ΦΕΚ πρῶτον 365).

—Νομισματικὴ Ἐπιτροπὴ

Βάσει γνωμοδοτήσεως τῶν καθηγητῶν κ. κ. Ἀν. Τσιριντάνη καὶ Κ. Ρόκα, καθ' ἣν ὁ ΑΣΟ δὲν εἶναι ἐπιχείρησις, ὁρίζεται τὸ ἐπιτόκιον τῶν παρὰ Τραπέζαις καταθέσεων αὐτοῦ εἰς 5ο)ο (ΦΕΚ πρῶτον 265).

Η ΗΜΕΡΑ διὰ τοὺς Ἐργαζομένους

Τὰ ὅρια ἀμοιβῆς τῶν ἰατρῶν

Διὰ Β. Δ. καθωρίσθησαν τὰ κατώτατα ὅρια ἀμοιβῆς τῶν ἰατρῶν, οἵτινες προσφέρουν τὰς ὑπηρεσίας των εἰς ὀργανισμοὺς ἀσφαλίσεως, συνεταιρισμοὺς ἢ ὀργανώσεις:

α) Δραχ. 1.600 διὰ μέχρι δύο κατὰ συνέχειαν ὥρας ἡμερησίας ἐργασίας.

β) Δραχ. 2.400 διὰ τρεῖς κατὰ συνέχειαν ὥρας ἡμερησίας ἐργασίας.

γ) Δραχ. 3.200 διὰ τέσσαρας κατὰ συνέχειαν ὥρας ἡμερησίας ἐργασίας.

Αἱ ἀμοιβαὶ τῶν ἰατρῶν τοῦ Ἱδρύματος Κοινων. Ἀσφαλίσεων, ὡς καὶ αἱ συνθῆκαι ἐργασίας τούτων θὰ καθορισθοῦν διὰ Β. Δ. ἐκδιδομένων προτάσει τῶν Ὑπουργῶν Οἰκονομικῶν καὶ Κοιν. Προνοίας.

Αἱ μηνιαῖαι ἀποδοχαὶ τῶν ἰατρῶν τῶν Νοσηλευτικῶν Ἱδρυμάτων ἰατρείων, ἐργαστηρίων, ὑπηρεσιῶν ἰατρικῆς περιθάλψεως κλπ. ὁρίζονται ἴσαι πρὸς τὰς ἀποδοχὰς τῶν πολιτικῶν δημοσίων ὑπαλλήλων κατὰ τὴν κάτωθι βαθμολογικὴν ἀντιστοιχίαν:

Τακτικοῦ ἀνειδικεύτου βοηθοῦ 8ου βαθμοῦ.

Τακτικοῦ εἰδικευμένου βοηθοῦ 7—6ου βαθμοῦ.

Ἐπιμελητοῦ Κλινικῶν καὶ ἐργαστηρίων 5—4ου βαθμοῦ.

Ἐπιμελητοῦ Ἐξωτερικῶν Ἰατρείων 6—5ου βαθμοῦ.

Διευθυντοῦ Ἐξωτερικοῦ Ἰατρείου 4—3ου βαθμοῦ.

Διευθυντοῦ Ἐργαστηρίου τοῦ 3—2ου βαθμοῦ.

Διευθυντοῦ Κλινικῆς τοῦ 3—2ου βαθμοῦ.

Ἰατροῦ Συμβούλου, ἐπιθεωρητοῦ ἢ ἐλεγκτοῦ, 3—2ου βαθμοῦ.

Ἰατροῦ προϊσταμένου Ὑγειον. Ὑπηρεσίας ἢ Ἀρχιάτρου 3—2ου βαθμοῦ.

Προκειμένου περὶ Νοσηλευτικῶν Ἱδρυμάτων Ἰδιωτικοῦ δικαίου καὶ Ἀσφαλιστικῶν Ὀργανισμῶν, αἱ ὡς ἄνω ἀποδοχαὶ θεωροῦνται ἐλάχιστον ὅριον ἰατρικῆς ἀμοιβῆς, διατηρουμένων ἐν ἰσχύϊ τῶν κατὰ τὴν δημοσίευσιν τοῦ παρόντος Νόμου καταβαλλομένων ἀνωτέρων.

Εἰς τοὺς ἀκτινολόγους καὶ ἀκτινοθεραπευτὰς ἰατροὺς ὡς καὶ εἰς τοὺς ἰατροὺς ἢ εἰδικοὺς ἐπιστήμονας ἀσχολουμένους μὲ τὸ ράδιον καὶ τὰ ραδιοϊσότοπα δύναται νὰ παρέχηται εἰδικὸν ἐπίδομα ἐπικινδύνου ὑπηρεσίας ἀπὸ 20—40ο)ο ἐπὶ τῶν βασικῶν ἀποδοχῶν αὐτῶν, διὰ κοινῆς ἀποφάσεως τοῦ Ὑπουργοῦ Κοινωνικῆς Προνοίας, τοῦ ἐποπτεύοντος τὸν Ὀργανισμόν, ἁρμοδίου Ὑπουργοῦ.

Ἡ κίνησις τῆς ἀνεργίας

Ἀνεφέρθησαν χθὲς ἁρμοδίως 18 προσλήψεις ἀνέργων καὶ 17 ἀπολύσεις ἐργαζομένων.

Τὰ ἔνσημα Ταμείου τῶν ὑποδηματεργατῶν

Τὸ ἐδάφιον 6' τῆς παραγράφου 4 τοῦ ἄρθρου 20 τοῦ κανονισμοῦ Ταμείου Ἀσφαλίσεως Ὑποδηματεργατῶν ἐτροποποιήθη ὡς ἀκολούθως:

«Ὡς χρόνος ἀγορᾶς ἐνσήμων ὁρίζονται 30 ἡμέραι ἀπὸ τῆς λήξεως τοῦ μηνὸς καθ' ὃν ἔλαβε χώραν ἡ πληρωμὴ τῶν ἡμερομισθίων τοῦ ἠσφαλισμένου.

Εἰσφορὰ ἐργοδοτῶν τῶν βερνικοχρωμάτων

Διὰ Β.Δ. ἡ ὑπὲρ τοῦ ΙΚΑ καταβαλλομένη εἰσφορὰ ἐργοδοτῶν τῶν ἐπιχειρήσεων βερνικοχρωμάτων, ὑαλοχρωμάτων καὶ ἐν γένει ἐλαιοχρωμάτων ναυτιλίας μειοῦται εἰς τὸ ποσοστὸν τῆς ἐργατικῆς εἰσφορᾶς, ὅσον ἀφορᾷ τὰ ἡμερομίσθια ἅτινα ἀναλογοῦν εἰς τὴν παραγωγὴν προϊόντων ἐξαγομένων εἰς τὸ ἐξωτερικόν.

Ἀσφαλίζονται οἱ κεραμοποιοὶ τοῦ Αἰγίου

Διὰ διατάγματος τοῦ Ὑπουργοῦ Ἐργασίας, ἡ νομοθεσία τοῦ Ταμείου Ἀσφαλίσεως Ἐργατῶν Κεραμοποιῶν, Πλινθοποιῶν καὶ Ἀγγειοπλαστῶν ἐπεξετάθη εἰς τὴν περιφέρειαν Αἰγίου.

Συλλογικὴ σύμβασις τῶν ἐκδορέων Αἰγίου

Ἐδημοσιεύθη ἡ συλλογικὴ σύμβασις ἐκδοροσφαγέων Αἰγίου. Ὁρίζεται τὸ κάτωθι τιμολόγιον διὰ τὴν σφαγήν:

Ἀμνῶν καὶ ἐριφίων, ὡς καὶ ἐκδορὰν δρ. 4,50. Ζυγουρίων, βεργαδίων 5,50. Χονδρὰ τράγια, αἶγες, πρόβατα δρ. 7. Μόσχος γάλακτος μέχρις 25 ὀκάδων δρ. 25, ἄνω τῶν 25 ὀκάδων δραχμ. 35. Χοῖροι δρ. 25.

ΝΕΑ ΚΛΙΝΙΚΗ ΩΤΟΡΙΝΟΛΑΡΥΓΓΟΛΟΓΙΚΗ

ΙΑΤΡΟΥ ΣΠΥΡ. ΧΡΥΣΑΝΘΑΚΗ

ΕΙΔΙΚΟΥ ΩΤΟΡΙΝΟΛΑΡΥΓΓΟΛΟΓΟΥ

ΔΕΧΕΤΑΙ ΚΑΘ' ΕΚΑΣΤΗΝ

Πλατεῖα Γεωργίου Α' ἀριθ. 9. Τηλ. 36—65

ΔΕΧΕΤΑΙ ΚΑΙ ΗΣΦΑΛΙΣΜΕΝΟΥΣ Ι.Κ.Α. δι' ἐγχειρήσεις

Dr ΠΑΝ. Δ. ΡΑΜΠΑΒΙΛΑΣ

ΙΑΤΡΟΣ—ΕΙΔΙΚΟΣ ΠΑΘΟΛΟΓΟΣ

ΔΙΔΑΚΤΩΡ ΠΑΝΕΠΙΣΤΗΜΙΟΥ ERLANGEN

Τ. ἐσωτερικὸς βοηθὸς ἐπὶ τετραετίαν Παθολογικῶν καὶ Καρδιολογικῶν Κλινικῶν ERLANGEN ΚΑΙ ΒΙΕΝΝΗΣ

Ἐγκατάστασις ἠλεκτροκαρδιογράφου κλπ.

Ὁδὸς Κανακάρη 146—Τηλ. 28—41

ΠΑΤΡΑΙ