Ο ΑΘΗΝΑΪΚΟΣ ΤΥΠΟΣ

Η ΚΑΘΗΜΕΡΙΝΗ

ΚΙΝΔΥΝΕΥΕΙ ΑΠΟ ΤΗΝ Α.Τ.Ε. Η ΕΛΛΗΝΙΚΗ ΟΙΚΟΓΕΝΕΙΑ

Ἐν ὄψει τῶν ἑορτῶν καὶ πρὶν ἀκόμη συμπληρωθοῦν αἱ καλλιεργητικαὶ ἐργασίαι, ἡ ἑλληνικὴ γῆ ἔχει ἀνάγκην τῶν ἐργατῶν της καὶ ἡ ἑλληνικὴ οἰκογένεια τῶν προστατῶν της. Μὲ τὴν τακτικὴν ὅμως τῆς Ἀγροτικῆς Τραπέζης, ἡ ὁποία, ἐὰν ἀληθεύουν τὰ ἐκ πολλῶν σημείων τῆς ὑπαίθρου καταγγελλόμενα, ἔχει ἐξαπολύσει ἐκστρατείαν προσωποκρατήσεων ἀδιακρίτως καλοπίστων καὶ κακοπίστων ὀφειλετῶν της διὰ χρέη καὶ 100 ἀκόμη δραχμῶν, κινδυνεύει καὶ ἡ ἑλληνικὴ γῆ καὶ ἡ ἑλληνικὴ οἰκογένεια. Οἱ διατάξαντες τὴν ἐφαρμογὴν τοῦ μέτρου ἂς μὴ ἐλπίζουν, ὅτι χωρὶς καλλιεργημένην ἑλληνικὴν γῆν καὶ χωρὶς ἑλληνικὴν οἰκογένειαν, θὰ σώσουν ἑαυτούς.

ΕΛΕΥΘΕΡΙΑ

"ΧΑΡΜΑ ΔΙΠΛΩΜΑΤΙΚΟΥ ΤΑΚΤ ΚΑΙ ΑΒΡΟΤΗΤΟΣ,,

Ἐκτὸς τῆς περιφήμου φράσεως περὶ «ἀσυδοσίας» τῶν πάντων εἰς τὴν Ἑλλάδα, αἱ δηλώσεις τοῦ κ. Καραμανλῆ εἰς Θεσσαλονίκην καὶ Λάρισαν ἦσαν χάρμα μετριοφροσύνης, ἀβροτήτος καὶ διπλωματικοῦ τάκτ. Ὁμιλῶν συνεχῶς εἰς πρῶτον ἐνικὸν («αἱ συνομιλίαι μου», «ἡ ὑποδοχὴ ποὺ μοῦ ἐπεφύλαξαν» κλπ.) καὶ ρίψας εἰς τὴν λήθην τῶν ἐπὶ τῶν Ἐξωτερικῶν Ὑπουργόν του, ὁ ὁποῖος τὸν συνώδευεν, ἔδωσε νέα δείγματα τῆς ἐκλεκτῆς μεταχειρίσεως τὴν ὁποίαν ἐπιφυλάσσει εἰς τοὺς συνεργάτας του. Καὶ κοκορευθεὶς ὅτι περίπου ἐτύλιξεν ἄνευ ὅρων τοὺς Γιουγκοσλάβους, ἀπέδειξε διὰ μίαν εἰσέτι φορὰν ὅτι χάριν τῆς κομματικῆς τοποθετήσεώς του εἰς τὴν ἐσωτερικὴν κατανάλωσιν δὲν ὁρῶδεῖ πρὸ οἱουδήποτε διπλωματικοῦ ὀλισθήματος.

ΤΟ ΒΗΜΑ

Η ΔΗΜΟΤΙΚΗ ΕΚΠΑΙΔΕΥΣΙΣ ΕΙΣ ΚΑΚΗΝ ΚΑΤΑΣΤΑΣΙΝ

Διὰ μίαν ἀκόμη φορὰν ἡ διδασκαλικὴ Ὁμοσπονδία ἀπεκάλυψε τὴν ὄχι καλὴν κατάστασιν τῆς Δημοτικῆς ἐκπαιδεύσεως. Οἱ διδάσκαλοι εἶναι ὀλίγοι ἐν συγκρίσει μὲ τὸν διαρκῶς αὐξανόμενον ἀριθμὸν τῶν μαθητῶν. Εἰς πολλὰ σημεῖα δὲν ὑπάρχουν καθόλου διδάσκαλοι, καὶ εἰς ἄλλα ἡ ἀναλογία μεταξὺ ἀριθμοῦ μαθητῶν καὶ ἀριθμοῦ διδασκάλων ἔχει πρὸ πολλοῦ καὶ βαρύτατα ἀνατραπῆ. Πολλὰ σχολικὰ κτίρια εἶναι ἀνθυγιεινὰ καὶ ἑτοιμόρροπα. Καὶ αἱ ἀποδοχαὶ τῶν διδασκάλων ἀνεπαρκεῖς διὰ νὰ δυνηθοῦν νὰ ἀφιερωθοῦν εἰς τὸ ἔργον. Ἡ κατάστασις αὐτὴ εἶναι πολὺ κακή, ἀλλὰ δὲν εἶναι νέα. Ἀνέκαθεν ἡ ἐκπαίδευσις καὶ μάλιστα ἡ Δημοτική, ἀποτελεῖ πεδίον ἐμπνεύσεως προχείρων οἰκονομιῶν διὰ τοὺς Ὑπουργοὺς τῶν Οἰκονομικῶν. Μόνον ἐπὶ τῆς κυβερνήσεως τοῦ Στρατάρχου Παπάγου ἔγινεν ἐξαίρεσις, καὶ ἐνῷ οἱ διορισμοὶ ἄλλων ὑπαλλήλων εἶχαν σταματήσει, διωρίσθησαν μερικαὶ χιλιάδες Ἐκπαιδευτικῶν. Ἐπὶ τῆς σημερινῆς Κυβερνήσεως τὸ πνεῦμα τῶν προχείρων οἰκονομιῶν ἐπανῆλθε, καὶ μόνον μετὰ ἡρωϊκὸν ἀγῶνα τοῦ ὑπουργοῦ Παιδείας κ. Δεβαντῆ, ἐδόθησαν πιστώσεις διὰ ἑξακοσίους νομίζομεν δημοδιδασκάλους.

Ἀλλὰ ὁ ἀριθμὸς αὐτὸς εἶναι ἐλάχιστος ἐν συγκρίσει πρὸς τὰ κενὰ καὶ τὰς ἀνάγκας. Δὲν ἰσχυριζόμεθα ὅτι ἡ σημερινὴ Κυβέρνησις θὰ ἠδύνατο νὰ διορθώσῃ τὴν κατάστασιν, ὡς πρὸς τὸ διδακτικὸν προσωπικὸν καὶ ὡς πρὸς τὰς ἀπολαβάς του καὶ ὡς πρὸς τὰ σχολικὰ κτίρια ἀκόμη καὶ ἐὰν τὸ ἐπεθύμει. Θέλομεν μόνον νὰ εἴπωμεν ὅτι ποτὲ ἡ Ἐκπαίδευσις δὲν πρέπει νὰ στερῆται τοῦ δικαίως ἀναλογοῦντος εἰς αὐτὴν μέρους ἀπὸ τὸν Δημόσιον Προϋπολογισμόν. Καὶ αὐτὸ δὲν πρέπει νὰ τὸ ἐνθυμοῦμεθα μόνον ὁσάκις μᾶς τὸ ὑπενθυμίζουν ἡ Διδασκαλικὴ Ὁμοσπονδία καὶ οἱ διδάσκαλοι.

ΑΚΡΟΠΟΛΙΣ

"ΠΛΟΥΣΙΟΙ ΓΑΜΒΡΟΙ ΚΑΙ ΠΤΩΧΕΣ ΝΥΦΕΣ,,

Ἡ προῖκα συνθλίβει τὸ Ἑλληνικὸ Σπίτι καὶ δηλητηριάζει τὴν ἀτμόσφαιρα τῆς Ἑλληνικῆς Οἰκογενείας. Καθημεριναὶ εἶναι πλέον αἱ περιπτώσεις ποὺ ἡ φράσις «πόσα παίρνεις» γίνεται ἡ αἰτία ἑνὸς δράματος, μιᾶς βουβῆς τραγῳδίας. Καὶ ὅμως, πόσο διαφορετικὴ θὰ ἦταν ἡ κατάστασις ἂν ὑπῆρχε τρόπος νὰ παραμερισθοῦν γιὰ λίγο καιρὸ τὰ συμφέροντα καὶ αἱ προλήψεις.

Ὅταν ρωτήσαμε μία ἀπὸ τὶς πέντε κοπέλλες, ποὺ εἶχαν τὴν ἔμπνευσι νὰ ἀναρτήσουν πέρυσι τὸ καλοκαίρι εἰς τὴν Λάρισα τὶς πινακίδες μὲ τὶς λέξεις «κάτω ἡ προῖκα», πῶς νομίζει ὅτι θὰ ἔπρεπε νὰ ἀντιμετωπισθῇ τὸ πρόβλημα αὐτό, μᾶς εἶπε χαμογελῶντας:

—Νὰ παντρεύωνται οἱ πλούσιοι τὶς φτωχὲς καὶ οἱ φτωχοὶ τὶς πλούσιες.

Ἀσφαλῶς πολλοὶ εἶναι ἐκεῖνοι ποὺ θὰ χαρακτηρίσουν ἀφελῆ τὴν ἀπάντησι τῆς φτωχῆς συνομιλητρίας μας. Καὶ ὅμως, ἔχουν τόση ἀνθρωπιὰ καὶ τόση ἀλήθεια τὰ λόγια της. Φαντασθῆκατε ποτὲ τὴν κοινωνικὴν μεταβολὴν ποὺ θὰ ἐπέφερεν ἡ καθιέρωσις παρομοίων γάμων;

Η ΑΥΓΗ

ΜΟΝΟ ΟΠΟΙΟΣ ΕΧΕΙ ΝΑ ΦΑΗ ΜΠΟΡΕΙ ΚΑΙ ΝΑ ΝΗΣΤΕΨΗ

Περνᾶμε τὶς τελευταῖες ἡμέρες τῆς Σαρακοστῆς —ὄχι μόνο τῆς καραμανλικῆς...— ποὺ σύμφωνα μὲ τὶς ἐντολὲς τῆς ἐκκλησίας καὶ τὴν λαϊκὴ παράδοσιν, ἀρχίζει τοῦ "Αη-Φιλίππου, στὶς 14 Νοεμβρίου καὶ τελειώνει τὴν παραμονὴ τῶν Χριστουγέννων.

"Ας ὑποθέσωμε, λοιπόν, πῶς, μὲ τὴν ἀπόφασιν καὶ σεῖς νὰ νηστέψετε, βγαίνατε στὰ μπακάλικα νὰ προμηθευθῆτε νηστήσιμα. Ξέρετε τί θὰ διαπιστώνατε; "Οτι μόνο ὅποιος ἔχει νὰ φάῃ, ἔχει καὶ νὰ νηστέψῃ!

Ἡ γνώμη αὐτὴ δὲν εἶναι ἀκριβῶς δική μας. Γνωστὸς ἰδιοκτήτης μεγάλου καταστήματος τροφίμων στὸ κέντρο τῶν Ἀθηνῶν μᾶς ἔλεγε σχετικά: «Ἡ μόνη νηστεία ποὺ κρατιέται σήμερα, εἶναι τὸ Μεγαλοβδόμαδο. Ὁ κόσμος δὲν μπορεῖ νὰ νηστέψῃ πιά, γιατὶ τὰ σαρακοστιανὰ στοιχίζουν πολὺ περισσότερο ἀπὸ τὰ κανονικὰ τρόφιμα».

ΔΙΑΛΕΞΕΙΣ

Π. Παπαδοπούλου: «Ἡ ζωὴ τοῦ Αἰμιλίου Ζολᾶ»

Τὴν 8ην μ. μ. αὔριον εἰς τὴν αἴθουσαν τοῦ Γαλλικοῦ Ἰνστιτούτου (Φιλοποίμενος 54) ὁ καθηγητὴς τούτου κ. Πέτρος Παπαδόπουλος θὰ ὁμιλήσῃ μὲ θέμα «Αἰμίλιος Ζολᾶ, ὁ ἄνθρωπος καὶ τὸ ἔργον του».

Ἡ κ. Μαρία Θανοπούλου

Κατέρχεται εἰς τὴν πόλιν μας ἡ κ. Μαρία Θανοπούλου, δικηγόρος καὶ ἀντιπρόεδρος τοῦ Συνδέσμου «Διὰ τὰ δικαιώματα τῆς γυναίκας» διὰ νὰ δώσῃ δύο διαλέξεις, μίαν εἰς τὴν Λέσχην τῆς Χ.Ε.Ν. αὔριον Πέμπτην, μὲ θέμα («Ἡ σύγχρονος ἐξέλιξις τῆς Κοινωνικῆς Προνοίας» καὶ τὴν ἑτέραν εἰς τὴν Διακίδειον Σχολὴν Λαοῦ τὴν Παρασκευὴν μὲ θέμα: «Τὸ δίκαιον καὶ τὰ νειάτα». Εἴσοδος ἐλευθέρα.

ΝΕΑ ΒΙΒΛΙΑ

«Τὸ βιβλίο τοῦ Λαοῦ»

ΤΟΥ κ. ΓΕΡ. ΣΠΕΤΣΙΕΡΗ

Μὲ τὸν τίτλο «Τὸ βιβλίο τοῦ Λαοῦ, ἡ ζωὴ τοῦ ἀνθρώπου στὴ γῆ, λαὸς καὶ κοσμοθεωρίες» ἐξεδόθη ἀπὸ τὸν οἶκο Χαρ. Καγιάρα μελέτη τοῦ τέως ἐπιθεωρητοῦ δημοτικῶν σχολείων κ. Γερ. Ν. Σπετσιέρη, εἰς τὴν ὁποίαν ὁ συγγραφεὺς ἐκθέτει σὲ ἐκλαϊκευτικὸ ὕφος διάφορες ἀπόψεις ἐπὶ φιλοσοφικῶν ζητημάτων (κοσμοθεωρίας καὶ βιοθεωρίας). Ὁ προορισμὸς τοῦ ἀνθρώπου, ἡ σχέσις θρησκείας καὶ ἐπιστήμης, τὸ ἰδεῶδες τῆς ἐλευθερίας, ὁ θεσμὸς τῆς οἰκογενείας κλπ εἶναι τὰ θέματα εἰς τὰ ὁποῖα παίρνει θέσιν ὁ συγγραφεύς, παρουσιάζων τὶς ἰδέες του μὲ γλῶσσα ἁπλῆ καὶ ὕφος προσιτὸ εἰς τὸ εὐρύτερον κοινόν. Ἀκριβῶς δὲ διότι ἀποτείνεται εἰς τὸ πολὺ κοινὸν ὥρισε τὴν τιμὴν τοῦ βιβλίου του εἰς 8 δρ.

ΕΚΔΟΣΕΙΣ

«Ὁ Κόσμος τῆς Ἑλληνίδος»

Ἐκυκλοφόρησε τὸ τεῦχος Δεκεμβρίου τοῦ περιοδικοῦ «Ὁ Κόσμος τῆς Ἑλληνίδος». Ἀπὸ τὰ περιεχόμενα: «Χριστούγεννα» τοῦ καθηγ. κ. Μαρίνου Γερουλάνου, «Ἡ γυναῖκα ὡς κοινωνικὴ ἐργάτις» τοῦ καθηγ. κ. Γ. Ράμμου. «Τί σημαίνει γιὰ σᾶς ἡ νύχτα τῶν Χριστουγέννων» Ἀν. Ράπτη, «Προληπτικὴ ψυχικὴ ὑγιεινὴ» κλπ.

Ἀπόψεις, λογοτεχνικὴ ὕλη, χριστουγεννιάτικες σελίδες, ἄρθρα γιὰ τὴν καλλιτεχνικὴ κίνησι κλπ. συμπληρώνουν τὸ νέον τεῦχος.

Αἱ «Ἀκτῖνες»

Ἐκυκλοφόρησε τὸ τεῦχος Δεκεμβρίου τῶν «Ἀκτίνων». Ἀπὸ τὰ περιεχόμενα: «Δέκα χρόνια» τοῦ κ. Π. Μελίτη, «Ἰατρικὴ καὶ ἀνθρωπισμὸς» τοῦ κ. Δ. Ε. Χαροκόπου, «Ἐκκλησία καὶ κοινωνικὴ πρόνοια» τῆς Δίδος Εὔας Πολιτάκου, «Ψυχολογία καὶ θρησκεία ἀπὸ τὸν Φρόϋντ ἕως σήμερον» τοῦ καθηγητοῦ Ο. Χαϊντλερ «Σύγχρονες ἀντιλήψεις γιὰ τὸ ἔργο τοῦ Μάτσαρτ» τοῦ κ. Δ. Πυργιώτη, «Τὸ ἐθνικὸν εἰσόδημα καὶ τὸ ἑλληνικὸ χωριὸ» τοῦ κ. Κ. Ἀντωνοπούλου, «Ἡ πνευματικὴ καὶ καλλιτεχνικὴ ζωὴ τοῦ μηνὸς» τοῦ κ. Μελῆ Νικολαΐδη. Ἀπόψεις, φοιτητικὴ στήλη, λογοτεχνικὴ ὕλη, βιβλιοκρισίαι κλπ. συμπληρώνουν τὸ νέον τεῦχος.

ΤΟ ΤΕΛΕΙΟΤΕΡΟΝ ΟΡΥΚΤΕΛΑΙΟΝ ΔΙΑ ΜΗΧΑΝΑΣ ΝΤΗΖΕΛ

ΑΛΗΘΙΝΕΣ ΙΣΤΟΡΙΕΣ: Δαβὶδ Σάρνωφ — 3ον

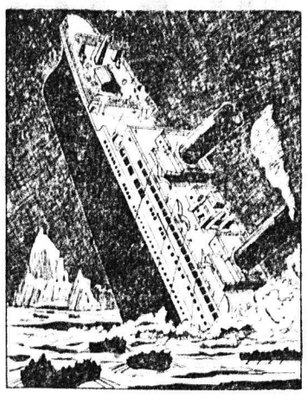

1. Ἡ ἐργασία του εἰς τὴν ἑταιρείαν Μαρκόνι τὸν ἔφερε εἰς ἐπαφὴν μὲ τὸν ἐφευρέτη Γουλιέλμο Μαρκόνι ὁ ὁποῖος ἔγινε τὸ εἴδωλον καὶ φίλος του. Παραλλήλως ἡ ὀξυδέρκεια τοῦ Δαβὶδ ἐπέσυρε τὴν προσοχὴν τοῦ διασήμου ἀνδρὸς ὁ ὁποῖος τοῦ ἐδίδαξε πολλὰ πράγματα.

2. Ὁ Δαβὶδ ἤρχισε νὰ παρακολουθῇ νυκτερινὰ μαθήματα καὶ κατώρθωσε νὰ καλύψῃ τὴν ὕλην τριῶν ἐτῶν ἐντὸς ἑνὸς καὶ μόνον, ὥστε γρήγορα ἀνέλαβε τὸν Σταθμὸν Ἀσυρμάτου Μαρκόνι εἰς τὴν Νέαν Ὑόρκην. Ἐνῶ ἐχειρίζετο τὸν δέκτην τὴν 12ην Ἀπριλίου τοῦ 1912 συνέλαβε τὴν τρομερὰν εἴδησιν: «Τὸ ἀτμόπλοιον Τιτανικὸς προσέκρουσεν ἐπὶ παγοβούνου βυθιζόμενον ταχέως».

3. Ἐπὶ 72 ὧρες ὁ Σάρνωφ ἔμεινε χειριζόμενος τὸν ἀσύρματον ἐνῶ ἕνα ὁλόκληρον ἔθνος, συγκλονισμένον ἀπὸ τὴν εἴδησιν, ἐπερίμενε τὰ νέα ἀπὸ αὐτόν. Ἡ περίπτωσις αὐτὴ τοῦ νεαροῦ Δαβὶδ ὁ ὁποῖος ὑπῆρξεν ἡ μόνη ἐπαφὴ μεταξὺ Νέας Ὑόρκης καὶ τοῦ πεδίου τῆς καταστροφῆς προεκάλεσε μεγάλην ἐντύπωσιν εἰς τὸ κοινόν. Ὁ ἀσύρματος ὁ ὁποῖος ἐθεωρεῖτο κάτι τὸ παράξενο, μετεβλήθη αἰφνιδίως εἰς κάτι τὸ ἀπαραίτητον.

ΣΥΝΕΧΙΖΕΤΑΙ

39 ΧΡΟΝΙΑ ΜΕΤΑ ΤΗΝ ΡΩΣΣΙΚΗ ΕΠΑΝΑΣΤΑΣΙ

ΣΥΝΕΧΕΙΑ
ΕΚ ΤΗΣ 1ης ΣΕΛΙΔΟΣ

δικαλιστικῶν ὀργανώσεων ὡς καὶ τῶν ὀργανώσεων τῆς νεολαίας καὶ τῶν ἀγροτικῶν ὀργάνων.

Κατὰ τὸ τρέχον ἔτος ἡ σοσιαλιστικὴ ἀγροτικὴ οἰκονομία προώδευσε κατὰ πολύ, ὄχι μόνον ὡς πρὸς τὴν αὔξησιν τῆς παραγωγῆς τῶν δημητριακῶν. Σημαντικῶς ηὐξήθη ἐπίσης ἡ παραγωγὴ καὶ ἡ συγκέντρωσις τοιούτων σημαντικῶν καλλιεργειῶν ὡς τὰ ζαχαροτεῦτλα, ὁ βάμβαξ, τὰ γεώμηλα καὶ τὰ ὄσπρια. Ἡ συγκέντρωσις τῶν ζαχαροτεύτλων π.χ. ἀπέδωσε κατὰ πέντε ἑκατομμύρια τόννους περισσότερα ἢ κατὰ τὴν ἀντίστοιχον περίοδον τοῦ παρελθόντος ἔτους. Ἡ συγκέντρωσις γεωμήλων κατὰ τὸ ἔτος τοῦτο ηὐξήθη κατὰ 1,5 καὶ πλέον φορὰν ἐν συγκρίσει μὲ τὸ παρελθὸν ἔτος. Κατὰ πολὺ ηὐξήθη τὸ περυσινὸν ἐπίπεδον συγκεντρώσεως βάμβακος καὶ ὀσπρίων τοῦ παρελθόντος ἔτους.

Μοῦ εἶναι εὐχάριστον, νὰ ὑπογραμμίσω τὰς ἐπιτεύξεις μας εἰς τὴν ἀνάπτυξιν τῆς κτηνοτροφίας, ἰδίως εἰς τὸν τομέα τῆς αὐξήσεως τῆς ἀποδοτικότητος τῶν ζώων. Ἐπὶ τῆς βάσεως ταύτης, κατὰ τὸ τρέχον ἔτος ηὐξήθη ἡ παραγωγὴ καὶ ἡ συγκέντρωσις καὶ ἡ ἀγορὰ τοῦ ὀποίου, π.χ. ἀπέδωσε κατὰ 30 ο)ο περισσότερα ἢ κατὰ τὸ παρελθὸν ἔτος.

Οὕτω, αἱ προσπάθειαι τοῦ κόμματος, τῆς κυβερνήσεως καὶ ὅλου τοῦ σοβιετικοῦ λαοῦ, αἱ ὁποῖαι ἔτεινον πρὸς τὴν ἐπίτευξιν ἐντὸς βραχυτάτης προθεσμίας ἀφθόνου παραγωγῆς εἰδῶν διατροφῆς διὰ τὸν πληθυσμὸν καὶ γεωργικῶν πρώτων ὑλῶν διὰ τὴν βιομηχανίαν, ἀπεδείχθησαν λίαν καρποφόροι.

Ἡ σοσιαλιστικὴ οἰκονομία διαθέτει, καθ' ὅλην τὴν σημασίαν τῆς λέξεως, ἀνεξαντλήτους πόρους διὰ τὴν περαιτέρω αὔξησιν τῆς παραγωγῆς δημητριακῶν, κρέατος, γάλακτος, μαλλιοῦ καὶ ἄλλων εἰδῶν τῆς ἀγροτικῆς οἰκονομίας.

Τὸ 1956 ἐχαρακτηρίσθη ἀπὸ μίαν σημαντικὴν ἀνύψωσιν τῆς ὑλικῆς καὶ πολιτιστικῆς εὐημερίας τῶν ἐργαζομένων. Δὲν ὑπάρχει οὔτε ἐργατικὴ οἰκογένεια, οὔτε οἰκογένεια σοβιετικοῦ ὑπαλλήλου, ἡ ὁποία νὰ μὴ ἔχει αἰσθανθῇ τὴν ἀγαθοεργὸν ἐπίδρασιν τοιούτων μέτρων, ἐφαρμοσθέντων κατὰ τὸ τρέχον ἔτος πρὸς τὸ συμφέρον ὅλου τοῦ λαοῦ, ὅπως ἡ μείωσις τῆς ἐργατικῆς ἡμέρας τὴν παραμονὴν τῶν ἑορτῶν καὶ Κυριακῶν, ἡ ἐφαρμογὴ τοῦ ἐξαώρου διὰ τοὺς ἐφήβους ἡλικίας ἀπὸ 16 μέχρι 18 ἐτῶν, ἡ αὔξησις τῶν συντάξεων λόγῳ ἡλικίας ἢ ἀναπηρίας, ἡ κατάργησις τῆς καταβολῆς διδάκτρων εἰς τὰ σχολεῖα τῆς μέσης ἐκπαιδεύσεως ὡς καὶ εἰς τὰ ἀνώτατα ἐκπαιδευτικὰ ἱδρύματα καὶ ἡ αὔξησις τῆς διαρκείας τῶν ἀδειῶν τῶν γυναικῶν λόγῳ ἐγκυμοσύνης.

Ἀπὸ τοῦ νέου ἔτους θὰ αὐξηθοῦν αἱ ἀπολαβαὶ τῶν χαμηλὰ ἀμειβομένων ἐργατῶν καὶ ὑπαλλήλων. Λαμβάνονται προκαταρκτικὰ μέτρα διὰ τὴν βαθμιαίαν ἐφαρμογὴν τοῦ ἑπταώρου, ἀπὸ τοῦ ἔτους 1957, διὰ τοὺς ἐργάτας καὶ ὑπαλλήλους.

Σοβαρῶς ἐβελτιώθη ἐπίσης ἡ ὑλικὴ εὐημερία τῶν ἀγροτῶν τῶν κολχόζ, διότι τὰ ἔσοδα τῶν κολχόζ, συνεπείᾳ ἀναπτύξεως τῆς οἰκονομίας των, ηὐξήθησαν κατὰ τὰ τρία τελευταῖα ἔτη κατὰ δύο φορές. Κατὰ τὸ τρέχον ἔτος τὰ εἰσοδήματα τῶν κολχόζ καὶ τῶν ἀγροτῶν αὐτῶν, διὰ τὴν παραδοθεῖσαν καὶ πωληθεῖσαν εἰς τὸ κράτος παραγωγήν των θὰ εἶναι κατὰ 20 δισεκατομμύρια ρούβλια περισσότερα ἢ κατὰ τὸ παρελθὸν ἔτος.

Τὸ βιοτικὸν ἐπίπεδον τῶν σοβιετικῶν ἀνθρώπων συνεχῶς ἀνυψώνεται. Ἰδιαιτέρως ἐναργῶς φαίνεται τοῦτο ἀπὸ τὰ στοιχεῖα ἐρεύνης, ἡ ὁποία συστηματικῶς διεξάγεται ἀπὸ τὴν Κεντρικὴν Στατιστικὴν Ὑπηρεσίαν. Ἀπὸ τὰ στοιχεῖα ταῦτα φαίνεται ὅτι ἐν συγκρίσει πρὸς τὸ προπολεμικὸν ἔτος 1940, εἰς τὰς ἐργατικὰς οἰκογενείας ηὐξήθησαν κατὰ τὸ 1956 αἱ ἀγοραὶ ὑφασμάτων κατὰ 94 ο)ο κατὰ μέσον ὅρον, συμπεριλαμβανομένων καὶ τῶν μαλλίνων ὑφασμάτων, τῶν ὁποίων ἡ κατανάλωσις ηὐξήθη κατὰ 3 περίπου φοράς, τῶν δερματίνων ὑποδημάτων κατὰ 83 ο)ο. Εἰς τὰς οἰκογενείας τῶν ἀγροτῶν τῶν κολχὸζ ἠγοράσθησαν, κατὰ μέλος τῆς οἰκογενείας, κατὰ δύο φορὰς περισσότερα ὑφάσματα, συμπεριλαμβανομένων καὶ τῶν μαλλίνων ὑφασμάτων, κατὰ 3,5 φοράς, δερμάτινα ὑποδήματα κατὰ 95 ο)ο περισσότερα ἢ κατὰ τὸ 1940.

Ἡ κατὰ κεφαλὴν πληθυσμοῦ κατανάλωσις τοιούτων εἰδῶν ὡς κρέατος καὶ χοιρείου λίπους ηὐξήθη εἰς τὰς οἰκογενείας τῶν ἐργατῶν καὶ χωρικῶν, ἐν συγκρίσει πρὸς τὴν πολεμικὴν περίοδον, κατὰ 62 ο)ο, ἰχθύων καὶ εἰδῶν ἐξ ἰχθύων κατὰ 92 ο)ο, γάλακτος καὶ γαλακτοκομικῶν εἰδῶν πλέον ἀπὸ 2 φοράς, τῶν ὠῶν κατὰ 86 ο)ο καὶ τῆς ζακχάρεως κατὰ 87 ο)ο. Εἰς τὰς οἰκογενείας τῶν ἀγροτῶν τῶν κολχὸζ ἡ κατὰ κεφαλὴν κατανάλωσις κρέατος καὶ χοιρείου λίπους ηὐξήθη κατὰ 54 ο)ο, ἰχθύων καὶ εἰδῶν ἐξ ἰχθύων πλέον ἀπὸ δύο φοράς, γάλακτος καὶ γαλακτοκομικῶν εἰδῶν κατὰ 47 ο)ο, ὠῶν πλέον ἢ κατὰ 2 φοράς, ζακχάρεως κατὰ 3,6 φοράς. Κατὰ πολὺ ηὐξήθη ἡ παραγωγὴ εἰδῶν οἰκιακῆς καὶ πολιτιστικῆς χρήσεως. Κατὰ τὸ τρέχον μόνον ἔτος θὰ παραχθοῦν εἰς τὴν χώραν μας περὶ τὰ 23 ἑκατομμύρια ὡρολόγια καὶ ἄνω τῶν 4 ἑκατομμυρίων ραδιοφώνων καὶ συσκευῶν τηλεοράσεως.

Οἱ σοβιετικοὶ ἄνθρωποι ἤρχισαν νὰ τρέφωνται καλύτερον, νὰ ἐνδύωνται καλύτερον καὶ νὰ ζοῦν πλέον πολιτισμένα. Μία ἀπὸ τὰς σημαντικωτέρας φροντίδας τοῦ κράτους μας εἶναι ἡ κατὰ τὸ δυνατὸν πληρεστέρα ἱκανοποίησις τῆς λίαν αὐξηθείσης ζητήσεως τῶν βιομηχανικῶν εἰδῶν καὶ τῶν εἰδῶν διατροφῆς ἐκ μέρους τῶν ἐργαζομένων. Τὴν παροῦσαν στιγμήν, λαμβάνονται τὰ ἀπαραίτητα μέτρα διὰ τὴν αὔξησιν τοῦ ὄγκου τῆς παραγωγῆς εἰδῶν διὰ τὸν πληθυσμὸν τῆς χώρας, διὰ τὴν βελτίωσιν τῆς ποιότητος καὶ τὴν βελτίωσιν τῆς ὀργανώσεως τοῦ σοβιετικοῦ ἐμπορίου.

ΑΥΡΙΟΝ: Ἡ βελτίωσις τῶν στεγαστικῶν ὅρων.

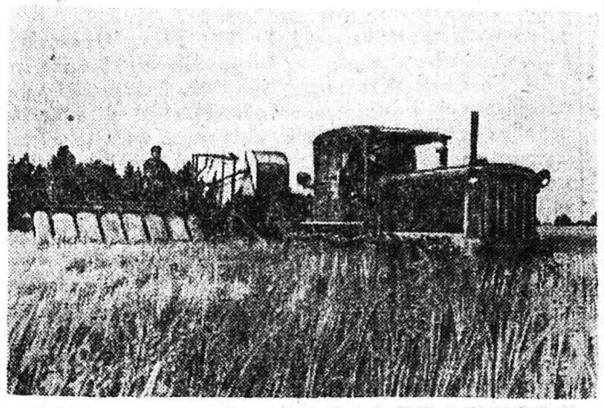

Θεριστικὴ μηχανὴ στὸν ἀπέραντο ρωσσικὸ σιτοβολῶνα

ΕΠΙΣΤΟΛΑΙ ΠΡΟΣ ΤΗΝ "ΗΜΕΡΑΝ,,

ΕΛΙΘΟΒΟΛΗΘΗ ΕΙΣ ΑΙΓΙΟΝ ΑΥΤΟΚΙΝΗΤΟΝ

Κύριε Διευθυντά,

Ὡς ἐπαγγελματίας αὐτοκινητιστὴς μετέβην τὴν παρελθοῦσαν Κυριακὴν εἰς Αἴγιον μὲ ἀμαξαγώγιον μεταφέρων φιλάθλους, διὰ νὰ παρακολουθήσουν τὸν ἀγῶνα Παναχαϊκῆς—Πάναιγιαλείου. Ὅταν ἐτελείωσε τὸ παιγνίδι καὶ ἐξεκινούσαμε διὰ νὰ ἐπιστρέψουμε εἰς τὴν Πάτρα, μερικοὶ Αἰγιῶτες πέταξαν πέτρες ἐναντίον τοῦ αὐτοκινήτου, βρίζοντάς μας μὲ φράσεις ποὺ δὲν μπορεῖ νὰ γραφοῦν.

Τὸ αὐτοκίνητό μου ὑπέστη ζημίας καὶ ἐγὼ ἐμωλωπίσθην ἀπὸ θραύσματα τῶν ὑαλοπινάκων. Σᾶς γράφω τὴν παροῦσαν διὰ νὰ ἐκφράσω τὴν λύπην μου, διότι μὲ τέτοιες πράξεις μερικοὶ ὄχι πολιτισμένοι κάτοικοι τῆς ὡραίας γείτονος ζημιώνουν ὁλόκληρη τὴν πόλιν του.

Μετὰ τιμῆς

Εὐάγγ. Καραγιαννόπουλος
Αὐτοκινητιστής

ΕΦΗΜΕΡΙΣ ΤΗΣ ΚΥΒΕΡΝΗΣΕΩΣ

—Ὑπουργεῖον Κοιν. Προνοίας

Παρατείνεται ἡ λειτουργία τοῦ Σκαγιοπουλείου Ὀρφανοτροφείου Πατρῶν ἐπὶ μίαν εἰσέτι δεκαετίαν, λήγουσαν τὴν 1ην Σεπτεμβρίου 1965. (ΦΕΚ α' 283).

—Ὑπουργεῖον Οἰκισμοῦ

Ἐνεκρίθη ἡ τροποποίησις τοῦ ρυμοτομικοῦ σχεδίου Πατρῶν παρὰ τὸ Σκαγιοπούλειον Ὀρφανοτροφεῖον, ὡς ἐμφαίνεται εἰς τὸ τεθεωρημένον σχέδιον. (ΦΕΚ α' 283).

—Ὑπουργεῖον Συγκοινωνιῶν

Αἱ τακτικαὶ θέσεις τῶν ὑπαλλήλων τοῦ Λιμενικοῦ Ταμείου Αἰγίου διαρθροῦνται ὡς ἑξῆς: Ἐντὸς παρενθέσεως σημειοῦται ὁ βαθμός:

Διοικητικὸς κλάδος: 1 θέσις γραμματέως — λογιστοῦ (11—7). Κλάδος ἐπιστατῶν: 1 θέσις ἐπιστάτου ἔργων (11—8). Κλάδος κλητήρων: 1 θέσις κλητῆρος (13—11).

Διὰ τὸ Λιμ. Ταμεῖον Κατακώλου ὁρίζονται τακτικαὶ θέσεις: Γραμματέως—Λογιστοῦ (11—5). Κλητῆρος (13—11). (ΦΕΚ β' 241).

—Ὑπουργεῖον Παιδείας

Ἱδρύονται εἰς τὰς παιδαγωγικὰς Ἀκαδημίας τμήματα μορφώσεως νηπιαγωγῶν μονοετοῦς φοιτήσεως. Εἰσιτήριαι ἐξετάσεις γίνονται ἀπὸ 1—10 Ὀκτωβρίου. Αἱ αἰτήσεις ὑποβάλλονται μέχρι 27 Σεπτεμβρίου. Γραπταὶ ἐξετάσεις γίνονται εἰς τὴν ἔκθεσιν ἰδεῶν, γραφὴν ἀδιδάκτου κειμένου, τὴν ἱστορίαν τοῦ Ἑλληνικοῦ Ἔθνους, τὴν σωματολογίαν τοῦ ἀνθρώπου. Πρακτικαὶ ἐξετάσεις γίνονται εἰς τὴν ᾠδικήν, τὴν χειροτεχνίαν καὶ ἰχνογραφίαν.

Καθορίζονται λεπτομερῶς τὰ διδακτέα μαθήματα. (ΦΕΚ 6' 242).

—Ὑπουργεῖον Οἰκονομικῶν

Εἰς τοὺς προϋπολογισμοὺς ἀπάντων τῶν Δήμων καὶ Κοινοτήτων τοῦ ἔτους 1957 δέον ν' ἀναγραφῶσιν αἱ κάτωθι ὑποχρεωτικαὶ εἰσφοραί:

Διὰ τὴν ἐκτύπωσιν μητρώων ἀρρένων, διὰ τὴν προμήθειαν μητρώων ὑποζυγίων καὶ σχημάτων, διὰ τὴν ὀργάνωσιν τῆς παθητικῆς ἀεραμύνης, διὰ τὴν τοπικὴν ἕνωσιν Δήμων καὶ Κοινοτήτων τοῦ Νομοῦ, διὰ τὴν Ταμιακὴν ὑπηρεσίαν Δήμων καὶ Κοινοτήτων, ὑπὲρ τῶν Κρατικῶν νοσηλευτικῶν ἱδρυμάτων.

Ἐπίσης διὰ τὴν καταβολὴν κρατήσεων 2ο)ο ἐπὶ τῶν ἐτησίων ἐσόδων ἐκ φόρων, τελῶν καὶ εἰσφορῶν πρὸς διανομήν, 0,50ο)ο ἐπὶ τῶν ἐτησίων ἐσόδων καὶ 2ο)ο ἐπὶ τῶν ἐσόδων ἐκ φόρων, τελῶν καὶ εἰσφ