Ο ΑΘΗΝΑΪΚΟΣ ΤΥΠΟΣ

ΕΛΕΥΘΕΡΙΑ

ΟΙ ΥΠΑΛΛΗΛΟΙ ΔΕΝ ΠΡΕΠΕΙ ΝΑ ΠΕΡΙΜΕΝΟΥΝ ΤΙΠΟΤΕ

Κατὰ τὴν χθεσινὴν πανηγυρικὴν συνεδρίασιν τοῦ πανδημοσιοϋπαλληλικοῦ συνεδρίου ὁ πρόεδρος τῆς ἀπερχομένης Ἐκτελεστικῆς Ἐπιτροπῆς τῆς Α.Δ.Ε.Δ.Υ., προέβη εἰς δύο συντριπτικὰς διαπιστώσεις: Αἱ δημόσιαι ὑπηρεσίαι—εἶπεν— εὑρίσκονται εἰς κατάστασιν ἀποδιοργανώσεως. Καὶ χρηστὴ διοίκησις δὲν ὑπάρχει... Ὁ κρατικὸς μηχανισμός, δηλαδή, ὄχι μόνον δὲν λειτουργεῖ μὲ τὸν ρυθμὸν ποὺ ἀπαιτεῖται, ὥστε νὰ ἐξυπηρετοῦνται οἱ πολῖται, ἀλλὰ καὶ εἶναι διεφθαρμένος. Τὰ δύο δὲ αὐτὰ μεγάλα δεινὰ ὀφείλονται εἰς τὸ ὅτι ἡ κυβέρνησις οὐδέποτε ἀντιμετώπισε σοβαρῶς τὴν ἐπίλυσιν τῶν δημοσιοϋπαλληλικῶν προβλημάτων. Καὶ αἱ μὲν διαπιστώσεις εἶναι ὀρθαί, ὅπως καὶ ἡ αἰτιολογία των. Δυστυχῶς ὅμως δὲν ἀρκοῦν διὰ τὴν θεραπείαν τοῦ κακοῦ. Χρειάζεται καὶ ἀποφασιστικότης καὶ ἀγωνιστικὴ διάθεσις ἐκ μέρους τῶν κρατικῶν λειτουργῶν, οἱ ὁποῖοι πρέπει νὰ ἔχουν πεισθῆ πρὸ πολλοῦ ὅτι ἀπὸ τὴν κυβέρνησιν τῶν ὀκτωβριανῶν δὲν ἠμποροῦν νὰ περιμένουν τίποτε.

Η ΚΑΘΗΜΕΡΙΝΗ

ΑΓΓΛΙΚΟΙ ΚΑΝΝΙΒΑΛΙΣΜΟΙ

Μεταδίδεται ἀπὸ τὴν Κύπρον, ὅτι ἑκατοντάδες κατοίκων τῆς Λευκωσίας συνελήφθησαν προχθές, ἐκρατήθησαν ἐπὶ ὥρας καὶ ἀφέθησαν ἐλεύθεροι ἀφοῦ ἐσφραγίσθησαν εἰς τὴν ἀριστερὰν χεῖρα. Τὰ ἔκαμναν καὶ οἱ χιτλερικοὶ αὐτά, ἀλλὰ εἰς πολὺ ἐκτάκτους περιστάσεις. Τὸ σφράγισμα — μὲ πυρακτωμένον σίδηρον, ὑποθέτομεν—εἶναι ἐφεύρεσις τῶν καννιβάλων. Εἶναι ἕνα ἀπὸ τὰ ἐλάχιστα γνωρίσματα ποὺ τοὺς ἀπέμειναν, πρὸς διάκρισιν ἀπὸ μερικοὺς πολιτισμένους. Ἡ βρετανικὴ διοίκησις τῆς Κύπρου τὸ διεκδικεῖ καὶ αὐτὸ ὑπὲρ τοῦ ἐνεργητικοῦ της. Σκεπτόμεθα τοὺς πτωχοὺς καννιβάλους ποὺ δὲν θὰ ἔχουν πλέον ἐντελῶς ἰδικόν των οὔτε αὐτὸ τὸ μικρόν... συμπαθὲς προνόμιον.

ΤΟ ΒΗΜΑ

«ΤΑ ΚΕΝΑ ΤΗΣ ΕΚΠΑΙΔΕΥΣΕΩΣ»

Εἰς κάθε δημοδιδάσκαλον πρέπει νὰ ἀναλογοῦν κατὰ τὸν Νόμον σαράντα μόνον μαθηταί. Εἰς τὴν πραγματικότητα ὅμως ἀναλογοῦν ἑκατό, ἑκατὸν πενῆντα καὶ ἐνίοτε διακόσιοι μαθηταί! Αὐτὸ καὶ μόνον ἀποδεικνύει πόσον ἐπείγουσα εἶναι ἡ ἀνάγκη τῆς συμπληρώσεως τῶν κενῶν τοῦ διδάσκοντος προσωπικοῦ.

ΑΚΡΟΠΟΛΙΣ

ΓΕΝΝΩΝΤΑΙ ΕΤΗΣΙΩΣ 30.000 ΠΤΩΧΑ ΚΟΡΙΤΣΙΑ

Βάσει ἐπισήμων στατιστικῶν κάθε χρόνο στὴν Ἑλλάδα γεννῶνται 130.000 παιδιά. Ἀπ' αὐτά, τὰ 40 ο/ο προέρχονται ἀπὸ γονεῖς ἐντελῶς ἀπόρους. Ἂν, λοιπόν, ληφθῆ ὑπ' ὄψιν, ὅτι τὰ μισὰ εἶναι θηλυκοῦ γένους, τότε καταλήγουμε εἰς τὸ θλιβερὸν συμπέρασμα, ὅτι κάθε χρόνο εἰς τὴν χώρα μας βλέπουν τὸ φῶς τῆς ἡμέρας 30.000 περίπου ἄπροικα κοριτσάκια.

Η ΑΥΓΗ

ΔΙΑΒΗΜΑΤΑ ΤΗΣ ΕΔΑ ΔΙΑ ΤΟΝ κ. ΠΑΠΑΣΤΕΡΓΙΟΠΟΥΛΟΝ

Ἀντιπροσωπεία τῆς Δ. Ε. τῆς ΕΔΑ ἀπὸ τοὺς βουλευτὰς κ. κ. Γ. Αὐγερόπουλο, Γ. Σπηλιόπουλο καὶ Ἐμμ. Πρωϊμάκη προέβη χθὲς σὲ ἔντονον διάβημα πρὸς τὸν ὑφυπουργὸ τῶν Ἐσωτερικῶν κ. Ἀθανασίου γιὰ τὴν παράνομη καὶ ἐντελῶς ἀδικαιολόγητη σύλληψιν τοῦ δικηγόρου κ. Ἠλ. Παπαστεργιοπούλου μέλους τοῦ Γενικοῦ Συμβουλίου τῆς ΕΔΑ καὶ γραμματέως τῆς Ν. Ε. Ἀχαΐας, ἀμέσως μετὰ τὴν ἐπιστροφή του στὰς Πάτρας ἀπὸ τὰς Ἀθήνας ὅπου εἶχε λάβει μέρος στὶς ἐργασίες τοῦ Γενικοῦ Συμβουλίου τῆς ΕΔΑ. Ἡ ἀντιπροσωπεία ἐτόνισε στὸν κ. ὑφυπουργὸ ὅτι οἱ προβαλλόμενοι ἰσχυρισμοὶ τῆς Ἀσφαλείας Πατρῶν γιὰ τὴν κάλυψιν τῆς παρανομίας εἶναι ἐντελῶς ἀσύστατοι καὶ ὅτι τὸ γεγονὸς τῆς συλλήψεως αὐτῆς ἀποτελεῖ συνέχεια τοῦ διωγμοῦ στελεχῶν καὶ ὀπαδῶν τοῦ κόμματος τῆς ΕΔΑ τὸ ὁποῖο λειτουργεῖ συνταγματικῶς καὶ νομίμως.

Τὸ βράδυ στὴν Βουλή, οἱ βουλευταὶ κ. κ. Στ. Σαράφης καὶ Ἠλ. Ἠλιοῦ προέβησαν γιὰ τὸ ἴδιο θέμα, σὲ διάβημα πρὸς τὸν ὑπουργὸ τῶν Ἐσωτερικῶν κ. Μακρῆ, ὁ ὁποῖος ἀπήντησε ὅτι θὰ ἐπληροφορεῖτο προσωπικῶς τοῦ θέματος. Σὲ συνέχεια, ἡ Δ. Ε. τῆς ΕΔΑ ἀπηυθύνθη καὶ πρὸς τὰ ἄλλα κόμματα τῆς ἀντιπολιτεύσεως καί, ὅπως πληροφορούμεθα πρόκειται νὰ ἀποταθῆ καὶ πρὸς ὁλόκληρη τὴν κυβέρνησιν, τὴν ὁποίαν θὰ θέσῃ ἐνώπιον τῶν βαρυτάτων εὐθυνῶν της.

Ἐπίσης ὁ Δικηγορικὸς Σύλλογος Πατρῶν διεμαρτυρήθη πρὸς τὶς τοπικὲς ἀρχὲς γιὰ τὴν σύλληψιν τοῦ κ. Ἠλ. Παπαστεργιοπούλου καὶ ἐπεκοινώνησε μὲ τὸν Δικηγορικὸ Σύλλογο Ἀθηνῶν γιὰ τὸν συντονισμὸν τῶν ἐνεργειῶν των. Κατόπιν τούτου, ὁ πρόεδρος τοῦ Δικηγορικοῦ Συλλόγου Ἀθηνῶν κ. Μ. Παπαγεωργίου ἀνεφέρθη στὸν ὑπουργὸ τῶν Ἐσωτερικῶν κ. Μακρῆ, ὁ ὁποῖος ὑπεσχέθη νὰ ἐξετάσῃ τὸ ζήτημα.

Ἐξ ἄλλου ἡ ΕΔΑ Ἀθηνῶν ἐπέδωσε διὰ τοῦ γραμματέως της κ. Τ. Κόντου ἔγγραφη διαμαρτυρία πρὸς τὸν ὑφυπουργὸ τῶν Ἐσωτερικῶν γιὰ τὴν ἐκτόπισιν τοῦ γραματέως τῆς ΕΔΑ Ἠλιουπόλεως, ἐμπόρου κ. Π. Κυριαζῆ καὶ διεμαρτυρήθη ἐπίσης γιὰ τὴν σύλληψιν τοῦ γενικοῦ συμβούλου τῆς ΕΔΑ κ. Ἠλ. Παπαστεργιοπούλου.

Διακοπὴ ρεύματος

Λόγῳ ἐκτελέσεως ἀπαραιτήτων ἐργασιῶν ἐπὶ τοῦ δικτύου μας, μεθαύριον Κυριακὴν καὶ ἀπὸ ὥρας 7.30 πρωϊνῆς μέχρι 4ης ἀπογευματινῆς, θέλει διακοπῆ τὸ παρεχόμενον ἠλεκτρικὸν ρεῦμα εἰς τὰ κάτωθι τμήματα τῶν ὁδῶν τῆς πόλεως μετὰ τῶν ἑκατέρωθεν παροδῶν.

Ὁδὸς Ἑρμοῦ, ἀπὸ Κανακάρη μέχρι Ρήγα Φερραίου, ὁδὸς Ἀγ. Νικολάου, ἀπὸ Ρήγα Φερραίου μέχρις Ἀγ. Γεωργίου, ὁδὸς Κολοκοτρώνη, ἀπὸ Μαιζῶνος μέχρι τέρματος, συνοικία Τριτάκη, ὁδὸς Ἀλεξ. Ὑψηλάντου, ἀπὸ Ἑρμοῦ μέχρι Κολοκοτρώνη, ὁδὸς Καραϊσκάκη, ἀπὸ Ἑρμοῦ μέχρι Κολοκοτρώνη, ὁδὸς Κανακάρη, ἀπὸ Γεροκωστοπούλου μέχρις Ἀράτου, ὁδὸς Κορίνθου, ἀπὸ Πλατ. Γεωργίου μέχρις Ἀράτου, ὁδὸς Μαιζῶνος, ἀπὸ Πλατ. Γεωργίου μέχρι Ἀγ. Νικολάου, ὁδὸς Ρήγα Φερραίου, ἀπὸ Ἀγ.Νικολάου μέχρις Ἀράτου, ὁδὸς Νόρμαν, ἀπὸ Κορίνθου μέχρι τέρματος Γούβας, ὁδὸς Φιλελλήνων, ἀπὸ Κορίνθου μέχρι τέρματος.

(Ἐκ τοῦ «Γλαύκου»

ΘΕΑΤΡΟΝ
ΠΑΝΘΕΟΝ
ΘΙΑΣΟΣ
Γ. ΟΛΥΜΠΙΟΥ
ΣΗΜΕΡΟΝ
Ἡ κωμωδία ποὺ ἄφισε ἐποχὴ
ΔΙΣ ΕΤΩΝ 39
Ἐξασφαλίσατε τὰς θέσεις σας
Εἰσιτήρια προπωλοῦνται εἰς τὸ ταμεῖον τοῦ θεάτρου ἀπὸ τῆς 10 πρωϊνῆς. Τηλέφωνον Ταμείου 32—48
Τὸ θέατρον θερμαίνεται

ΠΕΡΙΟΔΙΚΟ
ΕΡΓΟΧΕΙΡΟ
Ὁ ἀπαραίτητος σύντροφος τοῦ κοριτσιοῦ, τῆς νοικοκυρᾶς, τῆς οἰκογενείας
Ζητήσατέ το ἀπὸ τὸν ἐφημεριδοπώλην σας

15 ΔΕΚΕΜΒΡΙΟΥ
Ἡμέρα ἐράνου διὰ τὰ φιλόπτωχα Ταμεῖα. Ἐνισχύσατε τοὺς ἀπόρους καὶ πάσχοντας. Τὰ φιλόπτωχα ζητοῦν τὴν συνδρομήν σας

ΚΑΛΛΙΤΕΧΝΙΚΟ ΔΕΣΙΜΟ ΜΕ ΕΙΔΙΚΟ ΚΛΙΣΕ
ΤΗΣ ΠΑΓΚΟΣΜΙΟΥ ΙΣΤΟΡΙΑΣ
ΚΑΙ ΤΗΣ ΠΑΓΚΟΣΜΙΟΥ ΓΕΩΓΡΑΦΙΑΣ
ΔΡΟΥΚΟΠΟΥΛΟΣ
ΒΙΒΛΙΟΔΕΤΕΙΟΝ
ΚΟΡΙΝΘΟΥ 307 β

ΕΠΙΣΤΟΛΑΙ ΠΡΟΣ ΤΗΝ "ΗΜΕΡΑΝ,,

Η ΚΛΑΣΙΣ ΑΣΦΑΛΙΣΕΩΣ ΑΝΗΛΙΚΩΝ ΕΡΓΑΤΩΝ

Ἀξιότιμε κ. Διευθυντά,

Ἐπὶ τῆς εἰς τὸ φύλλον τῆς 30—11—56 τῆς ἐγκρίτου ὑμῶν ἐφημερίδος δημοσιευθείσης ἐπιστολῆς τοῦ 15ετοῦς ἠσφαλισμένου Ἀλέκου Γιωργοπούλου, συνοικία Στρατώνων Β' ἀρ. 24, ἔχομεν νὰ παρατηρήσωμεν τὰ ἑξῆς:

Πράγματι κατὰ τὰς διατάξεις τοῦ Ν. Δ. 2698)53 οἱ κάτω τῶν 18 ἐτῶν ἠσφαλισμένοι, καταβάλλοντες εἰσφορὰς μόνον ἐπὶ τοῦ 1)4 τοῦ ἡμερομισθίου τοῦ ἀνειδικεύτου ἐργάτου ἤτοι ἐπὶ ἡμερομισθίου δραχμ. 10,50 κατατάσσονται εἰς τὴν 1ην μισθολογικὴν κλάσιν (τεκμαρτὸν ἡμερομίσθιον δραχ. 10). Οὗτοι κατὰ τὴν ἐπέλευσιν περιπτώσεως ἀσθενείας δικαιοῦνται καθ' ἑκάστην ἡμέραν ἀποχῆς ἐκ τῆς ἐργασίας των λόγῳ ἀσθενείας τὰ 50ο/ο τοῦ τεκμαρτοῦ ἡμερομισθίου των (ἤτοι δρχ. 5) ὅπερ περαιτέρω μειοῦται εἰς τὸ 1)3 καθ' ὅλον τὸν χρόνον τῆς δαπάναις τοῦ ΙΚΑ νοσηλείας των εἰς κλινικὴν ἢ νοσοκομεῖον, ἐφ' ὅσον δὲν συντηροῦν μέλη οἰκογενείας των κατὰ τὰς διατάξεις τοῦ Α.Ν. 1846)51.

Ἡ εἰς τόσον χαμηλὴν κλάσιν κατάταξις τῶν ἀνηλίκων ἐργαζομένων ἀποτελεῖ προφανῆ ἀδικίαν ἀλλὰ καὶ φαλκίδευσιν τῶν ἐσόδων τοῦ ΙΚΑ ἤν ἀπὸ πολλοῦ ἤδη χρόνου ἀγωνίζεται νὰ ἐξαλείψῃ ἡ ΓΣΕΕ, συναντῶσα τὴν σκληρὰν ἐργοδοτικὴν ἀντίδρασιν καὶ τὴν ἐν πολλοῖς ἀλλοίαν ἀντίληψιν τοῦ Ὑπουργείου.

Ταῦτα πρὸς ἐνημέρωσιν ὑμῶν καὶ τῶν ἀναγνωστῶν σας.

Μετὰ τιμῆς
Ἐντολῇ Διοικήσεως
Ὁ Γ. Γραμματεὺς τῆς ΓΣΕΕ
Φ. ΜΑΚΡΗΣ

ΠΕΡΙΕΡΓΑ

Η ΕΛΛΕΙΨΙΣ ΒΕΝΖΙΝΗΣ ΠΡΟΚΑΛΕΙ ΚΛΟΠΑΣ

ΠΑΡΙΣΙ. Οἱ πωληταὶ βενζίνης εἰς τὴν Γαλλίαν ἔχουν κατακλυσθῆ ἀπὸ πελάτας οἱ ὁποῖοι ζητοῦν νὰ προμηθευθοῦν καλύμματα ἀποθηκῶν βενζίνης τῶν αὐτοκινήτων των, τὰ ὁποῖα νὰ κλείουν κατὰ τοιοῦτον τρόπον ὥστε νὰ τοὺς ἐξασφαλίζουν κατὰ πάσης κλοπῆς. Πράγματι μὲ τὴν ἔλλειψιν βενζίνης ἐπολλαπλασιάσθησαν τὰ κρούσματα κλοπῆς τοῦ πολυτίμου αὐτοῦ ὑγροῦ ἀπὸ τὰ σταθμεύοντα εἰς τοὺς δρόμους αὐτοκίνητα.

Η ΜΑΓΙΟΝΕΖΑ ΕΙΝΑΙ ΗΛΙΚΙΑΣ 200 ΕΤΩΝ

ΠΑΡΙΣΙ. Ἡ μαγιονέζα ἐώρτασε πρὶν ἀπὸ λίγες μέρες τὴν διακοσιοστὴν ἐπέτειον τῆς γεννήσεώς της. Πράγματι, ἐγεννήθη τὸ 1756. ὅταν τὴν ἐφεῦρεν ὁ ἀρχιμάγειρος τοῦ δουκὸς Ρισελιέ, διοικητοῦ τοῦ γαλλικοῦ στρατοῦ. ὁ ὁποῖος ἐπολιόρκει τὸ Φὸρ — Μαχόν. Δι' αὐτὸν ἀκριβῶς τὸν λόγον κατὰ τὰ πρῶτα χρόνια τῆς ζωῆς της ὠνομάζετο «μαχονέζα» καὶ ὄχι «μαγιονέζα».

ΠΕΡΙΕΡΓΟΝ ΧΩΡΙΟΝ ΠΟΥ ΕΙΝΑΙ... ΚΑΖΑΝΙ !

ΣΙΔΝΕΥ. (Αὐστραλία). Ὑπάρχει εἰς τὸν κόσμον ἕνα χωρίον, ποὺ ὁλόκληρον δὲν εἶναι τίποτε ἄλλο παρὰ ἕνα καζάνι, τὸ ὁποῖον βράζει! Εἰς τὸ χωρίον αὐτὸ ποὺ εὑρίσκεται εἰς τὴν Νέαν Ζηλανδίαν καὶ ὀνομάζεται Βακαρεβάρα, δὲν ἔχει κανεὶς ἀνάγκην νὰ ἀνάψῃ φωτιά. Τὸ χωρίον εὑρίσκεται εἰς μίαν περιοχὴν ὑπογείων ἠφαιστείων, τὰ ὁποῖα τινάσσουν εἰς τὰ ὕψη θερμοὺς πίδακας. Οἱ κάτοικοι χρησιμοποιοῦν τὰς φυσικὰς θερμὰς πηγὰς διὰ τὰς καθημερινὰς ἀνάγκας των. Εἰς μίαν κοιλότητα τῆς γῆς μὲ θερμὸν ὕδωρ βράζουν πατάτας, εἰς ἄλλην βλέπει κανεὶς νὰ ψήνεται κρέας, εἰς ἄλλην ἔχουν μπουγάδαν! Εἰς ἄλλην βαθυτέραν κοιλότητα τῆς γῆς μὲ χλιαρὸν ὕδωρ, βλέπει κανεὶς ἕνα κάτοικον νὰ κάνῃ τὸ λουτρόν του! Τὸ ἔδαφος τοῦ χωριοῦ εἶναι θερμόν. Ἀπὸ μίαν ρωγμὴν βράχου, κάτω ἀπὸ τὸν ὁποῖον κυλᾶ μία θερμὴ πηγή, ἀκούεται ἕνας παράξενος ἦχος.

ΚΑΙ ΟΙ ΒΡΑΔΥΓΛΩΣΣΟΙ ΕΧΟΥΝ ΣΥΛΛΟΓΟΝ

ΓΙΟΧΑΝΝΕΣΜΠΟΥΡΓΚ. Εἰς τὸ Γιοχάννεσμπουργκ τῆς Νοτιοαφρικανικῆς Ἑνώσεως, ἱδρύθη ἕνας σύλλογος τιτλοφορούμενος «Δημοσθένης» καὶ τοῦ ὁποίου μέλη δύνανται νὰ γίνουν μόνον οἱ βραδύγλωσσοι. Ὅσοι ἀπὸ αὐτοὺς συμβῆ νὰ θεραπευθοῦν ἀργότερον, διαγράφονται ἀπὸ τακτικὰ καὶ παραμένουν ὡς ἐπίτιμα μέλη τοῦ συλλόγου.

Η ΣΤΕΝΟΚΕΦΑΛΙΑ ΤΩΝ ΤΕΛΩΝΕΙΑΚΩΝ

ΒΡΥΞΕΛΛΑΙ. Εἰς τὸν τέως βασιλέα τοῦ Βελγίου Λεοπόλδον ἀνεκοινώθη, ὅτι ἓν ὡρολόγιον τὸ ὁποῖον ἐδώρησεν εἰς ἐπισκεφθέντα αὐτὸν Ἀγγλόπαιδα, κατεσχέθη ὑπὸ τῶν βρετανικῶν τελωνείων, διότι ὁ τελευταῖος δὲν εἶχε νὰ πληρώσῃ τὸν εἰσαγωγικὸν δασμόν. Εὐθὺς ἀμέσως, ἐκπρόσωπος τοῦ τέως βασιλέως ἀνεκοίνωσεν, ὅτι ἀπεστάλησαν δι' ἐπιταγῆς τὰ χρήματα καὶ ὅτι ὁ νεαρὸς Ἄγγλος θὰ ἔχῃ συντόμως ἐλεύθερον τὸ ὡρολόγιόν του.

ΑΛΗΘΙΝΕΣ ΙΣΤΟΡΙΕΣ: Δαβὶδ Σάρνωφ — 5ον

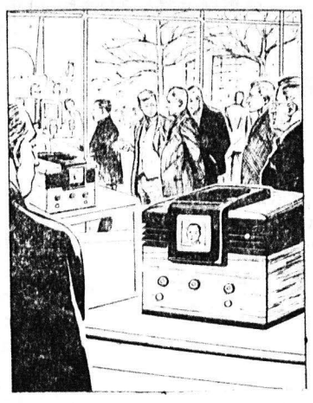

1. Τὸ 1930 καὶ εἰς ἡλικίαν 39 ἐτῶν ὁ Σάρνωφ ἔγινε πρόεδρος τῆς **RCA**. Τὸ ραδιόφωνον εἶχε γίνει πλέον ἀναπόσπαστον μέρος τῆς οἰκογενειακῆς ζωῆς εἰς ὁλόκληρον τὸν κόσμον. Ὁ Σάρνωφ ὅμως ἐσκέπτετο διὰ τὸ μέλλον. Ἐσκέπκετο τὴν συμπλήρωσιν τοῦ ραδιοφώνου δι' εἰκόνων: Τὴν τηλεόρασιν.

2. Ὅλοι τὸν προειδοποίησαν ὅτι τὸ ἐγχείρημα ἀναπτύξεως τῆς τηλεοράσεως ἦτο κάτι ποὺ περνοῦσε τὶς δυνατότητες μιᾶς ἐπιχειρήσεως καὶ ὅτι ἕνα τόσον δαπανηρὸν πείραμα θὰ ἔπρεπε νὰ ἀναληφθῇ ὑπὸ τῆς Κυβερνήσεως.

Ὁ Σάρνωφ ὑπῆρξε νάμετάπειστος καὶ τὸ 1939 ἐπέδειξε τοὺς πρώτους του δέκτας τηλεοράσεως, κερδίσας δικαίως τὸν τίτλον τοῦ «Πατρὸς τῆς Ἀμερικανικῆς τηλεοράσεως».

3. Τὸ ταλέντο τοῦ Σάρνωφ δὲν περιωρίσθη μόνον εἰς τὸν ἐπιχειρηματικὸ τομέα. Ἀνέπτυξε μεγάλην δράσιν καὶ εἰς τὸν δημόσιον τομέα, θεωρῶντας ὅτι δι' αὐτοῦ τοῦ τρόπου ἐξοφλεῖ μέρος τῶν ὅσων ὀφείλει στὴν θετήν του πατρίδα καὶ διακηρύττων ὅτι «...οὐδὲν ἐξ ὅσων ἔπραξα θὰ ἦτο δυνατὸν νὰ πράξω ἐκτὸς τοῦ ἀμερικανικοῦ κλίματος τῆς ἐλευθερίας... Ἡ ἐπιθυμία μου εἶναι νὰ διαφυλάξω τὰς ἐλευθερίας αὐτάς...».

ΤΕΛΟΣ

39 ΧΡΟΝΙΑ ΜΕΤΑ ΤΗΝ ΡΩΣΣΙΚΗ ΕΠΑΝΑΣΤΑΣΙ

ΣΥΝΕΧΕΙΑ ΕΚ ΤΗΣ 1ης ΣΕΛΙΔΟΣ

τῆς Εὐρώπης, τῆς δημοκρατικῆς κοινῆς γνώμης ὅλου τοῦ κόσμου, εἰς τὸν τομέα τῶν διεθνῶν σχέσεων ἐπετεύχθη κάποια ἀλλαγή. Ἐδημιουργήθη εὐνοϊκωτέρα προοπτικὴ διὰ τὴν ἐδραίωσιν τῆς γενικῆς εἰρήνης.

Τοιαύτη ὅμως ἐξέλιξις τῶν γεγονότων, ἀνταποκρινομένη πρὸς τὰ συμφέροντα τῆς εἰρήνης καὶ πρὸς τὰ συμφέροντα τῶν λαῶν, ἐμφανῶς δὲν συμφέρει εἰς ὡρισμένους κύκλους τῆς Δύσεως οἱ ὁποῖοι ἐπὶ μακρὰ ἔτη ἐνέπνεον καὶ ἐφήρμοζον ἐπιθετικὴν γραμμὴν εἰς τὴν παγκόσμιον πολιτικήν. Καθ' ἣν στιγμὴν αἱ εἰρηνόφιλοι χῶραι καὶ οἱ λαοὶ καταβάλλουν ὅλας τὰς προσπαθείας διὰ νὰ ἐπιλύσουν τὰ διεθνῆ ἐκκρεμῆ ζητήματα δι' εἰρηνικῶν μέσων, διὰ τῆς διεξαγωγῆς διαπραγματεύσεων, οἱ πολεμοχαρεῖς κύκλοι μερικῶν καπιταλιστικῶν κρατῶν σκοπίμως προκαλοῦν τὴν ὄξυνσιν τῆς καταστάσεως εἰς ὡρισμένας περιοχὰς τοῦ κόσμου, ἑπομένως ἀρνοῦνται νὰ λύσουν τὰ προβλήματα τοῦ ἀφοπλισμοῦ καὶ ἐπισπεύδουν τὴν ὀργάνωσιν ἐπιθετικοῦ στρατοῦ εἰς τὴν Δυτικὴν Γερμανίαν.

Κατὰ τὰς τελευταίας ἡμέρας ἐξ αἰτίας τῶν δολοπλοκιῶν τῶν κύκλων τούτων, ἐξαπελύθη μία στρατιωτικὴ ἐπίθεσις κατὰ τῆς Αἰγύπτου. Δὲν μπορεῖ νὰ μὴ διΐδῃ κανεὶς ὅτι ἡ ἔνοπλος ἐπίθεσις τοῦ Ἰσραὴλ κατὰ τῆς Αἰγύπτου εἶχεν ὑποκινηθῆ ὑπὸ ὡρισμένων ἰμπεριαλιστικῶν κύκλων, κατὰ πρῶτον λόγον τῆς Ἀγγλίας καὶ τῆς Γαλλίας, οἱ ὁποῖοι ἀμέσως ἐξεμεταλλεύθησαν τὴν ἐπίθεσιν ταύτην ὡς πρόσχημα διὰ νὰ εἰσαγάγουν τὰ στρατεύματά των εἰς τὸ αἰγυπτιακὸν ἔδαφος. Ἐκ νέου χύνεται τὸ αἷμα ἀμάχου πληθυσμοῦ καὶ ἐκ νέου ἡ ἀνθρωπότης ἀντιμετωπίζει τὸ γεγονὸς ἐπιθέσεως, ὀργανωθείσης ὑπὸ τῶν ἰμπεριαλιστῶν. Ὁ πόλεμος κατὰ τῆς Αἰγύπτου ἀποτελεῖ ἀπέλπιδα ἀπόπειρα τῶν παλαιῶν ἰμπεριαλιστῶν νὰ σταματήσουν μὲ τὴν βοήθειαν τηλεβόλων καὶ τῶν βομβῶν τὴν ἀκλόνητον διάλυσιν τοῦ ἀποικιακοῦ συστήματος, νὰ ἐκφοβίσουν τοὺς ἀπελευθερωμένους λαοὺς τῆς Ἀνατολῆς καὶ νὰ τοὺς ἐπιβάλουν ἐκ νέου τὸν ζυγὸν τῆς ἀποικιοκρατίας.

Ἡ κατάρρευσις ὅμως τοῦ ἀποικιοκρατικοῦ συστήματος τοῦ ἰμπεριαλισμοῦ εἶναι ἕνα ἀναπόφευκτον ἀντικειμενικὸν φαινόμενον τῶν μέσων τοῦ 20οῦ αἰῶνος. Ἄνω τοῦ ἑνὸς δισεκατομμυρίου διακοσίων ἑκατομμυρίων ἀτόμων ἀπετίναξαν ἤδη διὰ παντὸς τὸν ζυγὸν τῆς ξένης καταπιέσεως, Τὰ κυρίαρχα αὐτὰ κράτη τῆς Ἀσίας ἀντιπροσωπεύουν ἐνεργὸν δύναμιν εἰς τὸν ἀγῶνα ὑπὲρ τῆς διατηρήσεως τῆς γενικῆς εἰρήνης, ὑπὲρ τῆς ἀνεξαρτησίας ὅλων τῶν λαῶν. Ὅλαι αἱ ἀπόπειραι τῶν ἰμπεριαλιστικῶν κύκλων νὰ ἀναστρέψουν πρὸς τὰ ὀπίσω τὸν ροῦν τῆς ἱστορίας, ἀποτελοῦν ἀπέλπιδα ὑπόθεσιν, καταδικασμένην εἰς τὴν ἀποτυχίαν. Ἡ κατὰ τοῦ ἀγαπῶντος τὴν ἐλευθερίαν λαοῦ τῆς Αἰγύπτου ἐπίθεσις θὰ στραφῇ κατὰ τῶν ἰδίων τῶν ὀργανωτῶν τῆς ἐπιθέσεως. Εἰς ὅλον τὸν κόσμον, τρωτίστως εἰς ὅλας τὰς χώρας τῆς Ἀσίας καὶ τῆς Ἀφρικῆς καὶ εἰς τὰς χώρας τῆς Ἑγγὺς καὶ Μέσης Ἀνατολῆς ὀγκοῦται ἓν ἰσχυρὸν κῦμα ἀγανακτήσεως ἐξ αἰτίας τῆς ἐπιθέσεως τῶν Ἄγγλων καὶ τῶν Γάλλων ἰμπεριαλιστῶν κατὰ τῆς Αἰγύπτου.

Ἀπαιτοῦνται δραστήριαι ἐνέργειαι ὅλων τῶν εἰρηνοφίλων κρατῶν καὶ τῶν λαῶν διὰ νὰ ὑπερασπισθῇ ἡ ἐλευθερία καὶ ἡ ζωὴ τοῦ πληθυσμοῦ τῆς Αἰγύπτου καὶ διὰ νὰ ἀποτραπῇ ἡ ἐξάπλωσις τοῦ πολέμου εἰς ἄλλας περιοχάς. Λαμβανομένου ὑπ' ὄψιν ὅτι ἡ συντριπτικὴ πλειοψηφία τῶν κρατῶν — μελῶν τοῦ ΟΗΕ καὶ ὅλη ἡ διεθνὴς κοινὴ γνώμη καταδικάζουν τὴν πρᾶξιν ἐπιθέσεως τῆς Ἀγγλίας καὶ τῆς Γαλλίας, ἡ Ὀργάνωσις τῶν Ἡνωμένων Ἐθνῶν δύναται καὶ ὀφείλει νὰ ἀναγκάσῃ τοὺς ἐπιτιθεμένους νὰ καταπαύσουν τὰς στρατιωτικὰς ἐπιχειρήσεις κατὰ τῆς Αἰγύπτου, νὰ ἀπομακρύνουν τὰ στρατεύματά των ἀπὸ τοῦ ἐδάφους της καὶ νὰ ἀρχίσουν διαπραγματεύσεις διὰ τὸν εἰρηνικὸν διακανονισμὸν τοῦ ζητήματος τοῦ Σουέζ.

Ὅσον ἀφορᾶ δὲ τὴν Σοβιετικὴν Ἕνωσιν, ἡ Κυβέρνησίς μας ἐκφράζουσα τὴν θέλησιν ὅλων τῶν σοβιετικῶν πολιτῶν, ὄχι μόνον ἀποφασιστικῶς κατεδίκασεν τὰς ἐπιθετικὰς ἐνεργείας τῆς Ἀγγλίας, τῆς Γαλλίας καὶ τοῦ Ἰσραὴλ κατὰ τῆς Αἰγύπτου, ἀλλὰ καὶ ἐζήτησε τὴν ἄμεσον ἐφαρμογὴν κυρώσεων κατὰ τῶν ἐπιτιθεμένων. Ἡ Σοβιετικὴ Κυβέρνησις ἀπετάθη πρὸς τὴν Ὀργάνωσιν τῶν Ἡνωμένων Ἐθνῶν ὡς καὶ πρὸς τὸν Πρόεδρον τῶν Ἡνωμένων Πολιτειῶν τῆς Ἀμερικῆς καὶ προέτεινε τὴν χρησιμοποίησιν ὁμοῦ μετὰ τῶν ἄλλων μελῶν τοῦ ΟΗΕ ναυτικῶν καὶ ἀεροπορικῶν στρατιωτικῶν δυνάμεων διὰ τὴν κατάπαυσιν τοῦ πολέμου εἰς τὴν Αἴγυπτον καὶ διὰ τὴν συγκράτησιν τῆς ἐπιθέσεως.

Ὁ σοβιετικὸς λαὸς διάκειται μὲ βαθυτάτην συμπάθειαν πρὸς τὸν γενναῖον αἰγυπτιακὸν λαὸν καὶ εὔχεται εἰς αὐτὸν ἐπιτυχίαν εἰς τὸν δίκαιον ἀγῶνα του διὰ τὴν ἐλευθερίαν καὶ ἀνεξαρτησίαν του.

ΑΥΡΙΟΝ: Καὶ οἱ ἐχθροὶ τοῦ σοσιαλισμοῦ ἀναγνωρίζουν τὴν ὑπεροχήν του.

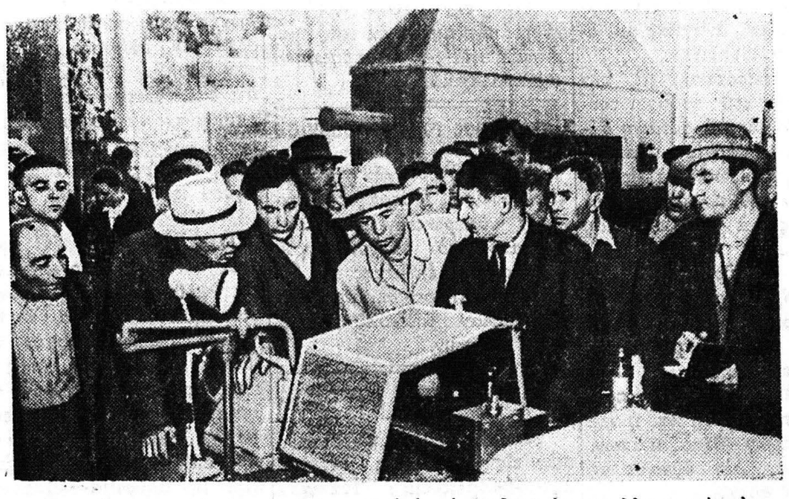

Ἕνα νέο γεωργικὸ ὄχημα ἐξέρχεται ἀπὸ τὸ σοβιετικὸν μεταλλουργικὸν ἐργοστάσιον «Μασινοστρένια» τῆς Μόσχας

ΕΦΕΥΡΕΣΕΙΣ ΜΙΚΡΑΙ ΑΛΛΑ ΕΚΠΛΗΚΤΙΚΑΙ

ΜΙΑ ΜΗΧΑΝΗ ΜΕ ΜΝΗΜΟΝΙΚΟΝ

ΛΟΝΔΙΝΟΝ. Δεκέμβριος). Ἰδοὺ μερικαὶ πρόοδοι καὶ ἀνακαλύψεις, ποὺ ἀγγέλλονται ἀπὸ τὸν πλέον ἀεικίνητον ὅλων τῶν κόσμων, τὸν κόσμον τῆς ἐπιστημονικῆς καὶ τεχνικῆς ἐρεύνης:

Εἰς τὸ ταχυδρομεῖον τῆς Ὀττάβας τοῦ Καναδᾶ δοκιμάζεται τώρα — ἐπιτυχέστατα, σύμφωνα μὲ τὰς πρώτας διαπιστώσεις — μία ἠλεκτρονικὴ ἡμιαυτόματος μηχανή, ποὺ διαχωρίζει αὐτομάτως, ἀναλόγως τ