Ο ΑΘΗΝΑΪΚΟΣ ΤΥΠΟΣ

ΕΘΝΙΚΟΣ ΚΗΡΥΞ

ΠΡΟΣΠΑΘΕΙΑ ΑΠΟΦΥΓΗΣ ΤΗΣ ΑΜΕΡΙΚΑΝ. ΠΙΕΣΕΩΣ

Εἶναι πρόωρον νὰ ἐξαχθοῦν ὁριστικὰ συμπεράσματα καὶ κρίσεις ἀπὸ τὸ αἰφνίδιον ταξίδιον τοῦ Ἄγγλου ὑπουργοῦ εἰς Ἀθήνας. Εἶναι ὅμως φανερὸν ὅτι πρόκειται περὶ ταξιδίου βολιδοσκοπήσεως καὶ διὰ τοῦ ὁποίου θέλουν νὰ ἀποδείξουν οἱ Ἄγγλοι εἰς τοὺς Ἀμερικανοὺς «τὴν καλήν των θέλησιν» διὰ τὸ Κυπριακόν. Ὅτι ἡ ἀμερικανικὴ διπλωματία πιέζει τὴν Ἀγγλίαν νὰ ὑποχωρήσῃ, δὲν ὑπάρχει καμμία ἀμφιβολία. Ἀλλὰ καὶ καμμία ἀμφιβολία δὲν ὑπάρχει ὅτι οἱ Ἄγγλοι εἴτε διὰ ταξιδίων, εἴτε διὰ θεαματικῶν χειρονομιῶν, εἴτε δι' ἄλλων διπλωματικῶν ἐλιγμῶν, εἴτε διὰ τῆς προσφορᾶς ψευτοσυνταγμάτων ἐπιδιώκουν νὰ ἀποφύγουν τὴν ἀμερικανικὴν πίεσιν.

Η ΚΑΘΗΜΕΡΙΝΗ

ΕΝΑ ΑΚΟΜΗ ΜΝΗΜΕΙΟΝ ΤΗΣ ΑΓΓΛΙΚΗΣ ΔΟΛΙΟΤΗΤΟΣ

Ἐδραιοῦται ὡς βεβαιότης ἡ ἀρχικὴ ὑποψία, ὅτι ἡ αἰφνιδιαστικὴ ἀποστολὴ τοῦ κ. Μπόϋντ εἰς τὰς Ἀθήνας δὲν ὑπῆρξε τίποτε ἄλλο παρὰ μία καθαρὰ προπαγανδιστικὴ ἀπόπειρα ἀποβλέπουσα εἰς τὸ νὰ δημιουργήσῃ τὴν ἐντύπωσιν ἐκδηλώσεως καλῆς βουλήσεως ἐκ μέρους τῶν Βρετανῶν, ἐκδηλώσεως χρησίμου εἰς αὐτοὺς πρὸς ἐπηρεασμὸν τῆς Γενικῆς Συνελεύσεως τῶν Ἡνωμ. Ἐθνῶν καὶ ἰδίως τῶν Ἡνωμ. Πολιτειῶν, τὴν ἡγεσίαν τῶν ὁποίων οἱ Ἄγγλοι θεωροῦν προφανῶς ὡς ἠλιθίαν. Ἀλλ' ἡ ἀπόπειρα αὐτὴ εἶναι καταδικασμένη εἰς ἀποτυχίαν. Τὸ «σχέδιον Ράντκληφ» ὡς ὑπεβλήθη εἰς τὴν Ἑλλάδα ἀποτελεῖ πλήρη καὶ πελωρία ἀπόδειξιν τῆς ἀγγλικῆς κακῆς πίστεως. Καὶ ἐπειδὴ εἶναι μᾶλλον βέβαιον, ὅτι θὰ ἀνακοινωθῇ ὡς ἔχει, θὰ παραμείνῃ ὡς ἕνα ἀκόμη μνημεῖον τῆς ἀγγλικῆς δολιότητος.

ΤΟ ΒΗΜΑ

ΑΝΑΙΔΕΙΣ ΚΑΙ ΠΡΟΚΛΗΤΙΚΑΙ ΗΣΑΝ ΑΙ ΑΓΓΛΙΚΑΙ ΠΡΟΤΑΣΕΙΣ

Ἐὰν ἐπιβεβαιωθῇ μέχρι τέλους ὅτι ἦλθαν αἰφνιδιαστικῶς καὶ ἀπρόσκλητοι εἰς τὰς Ἀθήνας διὰ νὰ ὑποβάλουν ἐν εἴδει τελεσιγράφου ἀπαραδέκτους ἀπόψεις, δὲν εἶναι ἐπιτετραμμένον νὰ περιμένουν ὅτι θὰ δύναται νὰ θεωρηθῇ ὑπὸ τιμίων ἀνθρώπων εἴτε εἰς τὰ Ἡνωμένα Ἔθνη, εἴτε εἰς τὸ ΝΑΤΟ, εἴτε ὁπουδήποτε ἀλλοῦ, ὅτι ἐπολιτεύθησαν εἰλικρινῶς. Θὰ πιστοποιηθῇ ἀντιθέτως ὅτι ἐννοοῦν νὰ συνεχίσουν τὸ παλαιόν των παιγνίδι, ὅτι δηλαδὴ προσπαθοῦν νὰ φαίνωνται ὅτι θέλουν νὰ ἡσυχάσουν τοὺς Κυπρίους χωρὶς νὰ τοὺς παραχωροῦν τίποτε. Ἡ ἀπάντησις τῆς Ἑλλάδος δὲν ἠμποροῦσε νὰ εἶναι διαφορετική. Δὲν τερματίζονται μὲ ἀπατηλὰ καὶ ἐγωϊστικὰ τελεσίγραφα ἐκρηκτικαὶ καταστάσεις, ὅπως ἐκείνη ποὺ ἐδημιουργήθη εἰς τὴν Κύπρον καὶ γενικώτερα εἰς τὸ Συμμαχικὸν Στρατόπεδον ἐξ ἀφορμῆς τοῦ Κυπριακοῦ. Εἶναι, ὅμως, εὐτύχημα ὅτι ὁ κ. Μπόϋντ ὑπέβαλε τὰς ἀναιδεῖς καὶ προκλητικάς του προτάσεις, διότι ἀπεκάλυψε πλήρως τὸ Ἀγγλικὸ παιγνίδι.

Η ΑΥΓΗ

Η ΦΩΝΗ ΤΟΥ ΕΘΝΟΥΣ ΗΚΟΥΣΘΗ ΣΤΟΝ ΔΡΟΜΟΝ

Θὰ ἦταν ἐξευτελιστικὸ γιὰ τὸ Ἔθνος μας μὲ τὴν γνωστὴ ἀγωνιστικὴ ἱστορία ἑάν, τὶς ἡμέρες τῆς παραμονῆς στὰς Ἀθήνας τοῦ Βρετανοῦ ὑπουργοῦ τῶν Ἀποικιῶν κ. Λένοξ Μπόϋντ, τοῦ χαρακτηριστικοῦ ἐκπροσώπου τῶν δυναστῶν καὶ δημίων τῆς Κύπρου, ὁ ὁποῖος καὶ αὐτὴν τὴν στιγμὴν δουλεύει γιὰ τὴν διαιώνισιν τῆς δουλείας 420.000 Ἑλλήνων, δὲν ἀκουγόταν καμμιὰ φωνὴ ἐναντίον τῆς βαρβαρότητος τοῦ ἀγγλικοῦ ἰμπεριαλισμοῦ καὶ ὑπὲρ τῆς κυπριακῆς ἐλευθερίας. Καὶ βέβαια ἡ κυβέρνησις ἔκανε ὅ,τι περνοῦσε ἀπὸ τὸ χέρι της γιὰ νὰ προετοιμάσῃ μιὰ τέτοια ἀτιμωτικὴ κατάστασιν, τόσο μὲ τὸ ἐπανειλημμενο αἱματοκύλισμα τῶν ἀντιαγγλικῶν διαδηλώσεων ὅσο καὶ μὲ τὴν χθεσινὴ καταπληκτικὴ κινητοποίησι τῶν ἀστυνομικῶν δυνάμεων. Ἀλλὰ χάρις στὴν σπουδαστικὴ νεολαία μας, ἡ ὁποία πάλλεται ἀπὸ ἐθνικὸ ἐνθουσιασμὸ καὶ πρωτοστατεῖ πάντα στοὺς ἐθνικοὺς ἀγῶνες ἀκούσθηκε στοὺς δρόμους τῶν Ἀθηνῶν ἡ φωνὴ τοῦ ἑλληνικοῦ λαοῦ: «Κάτω τὸ Σύνταγμα Ράντκλιφ — Αὐτοδιάθεσις — Κάτω οἱ Ἐφιάλτες!». Ἐξ ἄλλου ἡ προκήρυξις τῶν Κυπρίων φοιτητῶν ἔδωσε τὴν πραγματικὴν ἀπάντησιν τοῦ Ἔθνους στὰ παζαρεύματα τῶν Ἀθηνῶν καὶ τῶν Παρισίων: «Πᾶσα ἀπόφασις μὴ ἔχουσα σκοπὸν τὴν δικαίωσιν, ἤτοι αὐτοδιάθεσιν ἐντὸς συντόμου προθεσμίας, εἶναι ὄχι μόνον ἀπαράδεκτος, ἀλλὰ καὶ ἐχθρικὴ ἐνέργεια». Καὶ βέβαια ἡ κυβέρνησις ἀπήντησε πάλι μὲ τὴν ἀστυνομικὴ βία. Ἀλλὰ οἱ σπουδασταὶ ἔπραξαν τὸ καθῆκον των. Ἡ μαχητικότης καὶ ὁ ἐθνικὸς των παλμὸς ἀποτελεῖ μίαν ἐγγύησιν ὅτι οἱ «Ἐφιάλται» δὲν θὰ τολμήσουν νὰ προχωρήσουν στὴν ἐκτέλεσιν τῶν σχεδίων των διὰ τὸν ἐνταφιασμὸ τῆς αὐτοδιαθέσεως τῶν Κυπρίων.

ΕΛΕΥΘΕΡΙΑ

Η ΨΥΧΡΟΛΟΥΣΙΑ

Μόλις ἀνεχώρησεν ὁ κ. Μπόϋντ, οἱ κ. κ. Καραμανλῆς καὶ Ἀβέρωφ ἔσπευσαν νὰ φορέσουν τὰ παλτά των, παρ' ὅλον ὅτι τὸ Ὑπουργεῖον Ἐξωτερικῶν ἐθερμαίνετο καὶ ἐνῶ δὲν ἐπρόκειτο νὰ ἀναχωρήσουν ἀμέσως. Κάποιος περίεργος ἠρώτησε διατί ὁ πρωθυπουργὸς καὶ ὁ ὑπουργὸς του ἐπέδειξαν τόσην σπουδὴν διὰ νὰ παλτωθοῦν. Καὶ ἔλαβε τὴν ἀπάντησιν: «Διὰ νὰ συνέλθουν ἀπὸ τὴν ψυχρολουσίαν. Ἄλλα περίμεναν καὶ ἄλλα τοὺς ἦλθαν».

ΚΗΔΕΙΑ

Τὴν σεβαστὴν καὶ ἀγαπητή μας μητέρα, θείαν καὶ μάμμην

ΣΠΥΡΙΔΟΥΛΑΝ Ι. ΛΑΜΠΡΟΠΟΥΛΟΥ

Τὸ γένος Κ. Νικολοπούλου

θανοῦσαν χθὲς κηδεύομεν σήμερον Κυριακὴν καὶ ὥραν 2 μ.μ. ἐκ τῆς οἰκίας μας κειμένης ἐπὶ τῆς ὁδοῦ Ἰωνίας καὶ Σμύρνης.

Τὰ τέκνα: Παναγιώτης καὶ Νικολίτσα Λαμπροπούλου. Οἱ ἔγγονοι. Οἱ ἀνεψιοί. Οἱ λοιποὶ συγγενεῖς.

Γραφεῖον Κηδειῶν Ι. ΧΑΡΙΤΑΤΟΥ καὶ Υἱοῦ Ὀρέστη ὁδὸς Γερμανοῦ 108 τηλ. 28—39

ΚΗΔΕΙΑ

Τὸν προσφιλῆ μας σύζυγον, πατέρα, ἀδελφόν, θεῖον καὶ πάππον

ΓΚΟΛΦΙΝΟΝ Γ. ΤΑΠΙΝΟΝ

Κτηματίαν (ἐτῶν 68)

θανόντα κηδεύομεν σήμερον Κυριακὴν καὶ ὥραν 11ην π.μ. ἐκ τῆς οἰκίας μας κειμένης εἰς Ἅγιον Νικόλαον (Λεύκας).

Ἡ τεθλιμμένη σύζυγος: Ἀρετή. Τὰ τέκνα: Χρῆστος καὶ Θεοδώρα, Γεώργιος καὶ Κωνσταντίνα, Ἀνδρέας καὶ Τρισεύγενη, Ἠλίας, Κωνσταντῖνος, Νικόλαος, Μαρία, Κυριακούλα Ταπινοῦ, Γεωργία καὶ Κωνσταντῖνος Σπαθῆς. Οἱ ἀδελφοί: Χαρίκλεια χήρα Παπαγεωργίου, Κωνσταντίνα καὶ Κωνσταντῖνος Ντεντόπουλος, Νικολίτσα χήρα Ἀνδρ. Καραβότα, Αἰκατερίνη χήρα Ἀθ. Μπούσια, Φίλιππος καὶ Ἑλένη Ταπινοῦ (ἐν Ἀμερικῇ). Οἱ ἀνεψιοί. Οἱ ἔγγονοι. Οἱ λοιποὶ συγγενεῖς.

Γραφεῖον Κηδειῶν Ι. ΧΑΡΙΤΑΤΟΥ καὶ υἱοῦ ΟΡΕΣΤΗ ὁδὸς Γερμανοῦ 108 τηλ. 28—39

ΕΥΧΑΡΙΣΤΗΡΙΟΝ

Πάντας τοὺς ὁπωσδήποτε συμμετασχόντας εἰς τὸ βαρὺ πένθος μας ἐπὶ τῇ σκληρᾷ ἀπωλείᾳ τῆς προσφιλοῦς μας θυγατρός, ἀδελφῆς καὶ θείας

ΦΑΙΔΡΑΣ ΑΓΓΕΛΟΓΙΑΝΝΟΠΟΥΛΟΥ

θερμῶς εὐχαριστοῦμεν

Ἡ μήτηρ. Οἱ ἀδελφοί. Οἱ ἀνεψιοί.

ΘΕΑΤΡΙΚΑ

Ἡ αὐριανὴ πρώτη τοῦ θιάσου πρόζας τοῦ κ. Ἀλεξανδράκη

Ὑπενθυμίζουμε τὴν αὐριανὴ πρεμιέρα τοῦ θιάσου Ἀλέκου Ἀλεξανδράκη, ἡ ὁποία δίδεται

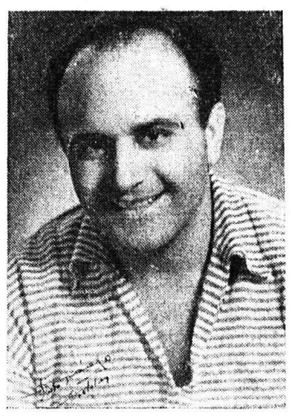

Ὁ κωμικὸς Διονύσης Μήλας ποὺ συμπράττει μὲ τὸν θίασο Ἀλεξανδράκη

εἰς τὰς 9.30 στὸ Δημοτικὸ Θέατρο, μὲ τὴν κωμῳδία τοῦ Στεφ. Φωτιάδη «Τὸ Μαγγανοπήγαδο».

Τὴν αὐριανὴ πανηγυρικὴ πρεμιέρα τοῦ θιάσου ἐκλήθησαν νὰ τιμήσουν καὶ αἱ ἀρχαὶ τῆς πόλεως.

ΠΕΡΙΕΡΓΑ

ΤΑ ΝΕΑ ΜΙΣΟΤΣΙΓΑΡΑ ΕΙΣΤΗΝ ΛΕΙΨΙΑ

ΛΕΙΨΙΑ. Πολλοὶ καπνισταί, διὰ νὰ ἐλαττώσουν τὸ κάπνισμά των, κόβουν τὰ σιγαρέττα των εἰς τὴν μέσην. Διὰ τὸν λόγον αὐτόν, ἡ βιομηχανία σιγαρέττων τῆς Λειψίας, διὰ νὰ ἀνταποκριθῇ εἰς τὴν ἐπιθυμίαν τῶν καπνιστῶν ἐκείνων οἱ ὁποῖοι θέλουν νὰ τραβοῦν μόνον μερικὲς ρουφηξιὲς καπνοῦ ἀπὸ τὰ σιγαρέττα των, ἑτοιμάζεται νὰ ἐγκαινιάσῃ τὴν κατασκευὴν μικρῶν σιγαρέττων, τῶν ὁποίων τὸ μῆκος δὲν θὰ ὑπερβαίνῃ τὰ τεσσεράμισυ ἑκατοστὰ τοῦ μέτρου, ἐνῶ τὸ κανονικὸ μῆκος ἑνὸς σιγαρέττου κυμαίνεται μεταξὺ 7 καὶ 8 ἑκατοστῶν. Φυσικὰ τὰ μικροσκοπικὰ αὐτὰ σιγαρέττα θὰ εἶναι καὶ πολὺ φθηνότερα ἀπὸ τὰ συνηθισμένα.

ΔΙΔΑΣΚΟΝΤΑΙ ΝΑ ΜΗΝ ΠΙΝΟΥΝ

ΒΑΡΣΟΒΙΑ. Εἰς τὴν Βαρσοβίαν ἤρχισε νὰ λειτουργεῖ ὁ «Οἶκος τῆς νηφαλιότητος», ὅπου εἰς τοὺς συλλαμβανομένους μεθύσους θὰ διδάσκεται ἡ «τέχνη τοῦ μὴ πίνειν».

ΑΙΩΝΠΑΓΕΤΩΝΩΝ ΑΝΑΜΕΝΕΙ ΤΗΝ ΓΗΝ

ΒΑΛΤΙΜΟΡΗ. Ὁ δρ. Κάλκστρομ, ἐξέχουσα ἐπιστημονικὴ προσωπικότης τοῦ Νέου Κόσμου, ὁ ὁποῖος ἔχει εἰδικευθῆ εἰς τὴν ἐπιστήμην τῆς γεωλογίας, προέβη τελευταίως εἰς συνταρακτικὰς ἀποκαλύψεις σχετικῶς μὲ τὸ μέλλον τοῦ πλανήτου μας. «Χάρις εἰς τὰ νέα μέσα καὶ τὰ σύγχρονα ὄργανα παρατηρήσεως, τὰ ὁποῖα μᾶς παρέχει ἡ ἀτομικὴ ἐνέργεια—ἐδήλωσεν ὁ Κάλκστρομ—εἴμεθα πλέον εἰς θέσιν νὰ γνωρίζωμεν θετικῶς ὅτι εἰς τὸ μέλλον ἡ γῆ πρόκειται νὰ περασῃ μίαν ἀκόμη περίοδον παγετώνων καὶ ψύχους». Ὁ αἰὼν οὗτος τοῦ ψύχους θὰ ἐπέλθῃ, κατὰ τὸν Ἀμερικανὸν καθηγητήν, ὕστερα ἀπὸ 10.000 ἢ 15.000 χρόνια! Αἱ πρῶται περιοχαὶ αἱ ὁποῖαι θὰ καλυφθοῦν ἀπὸ πάγον, θὰ εἶναι ἡ περιφέρεια τοῦ Καναδᾶ, ἐν συνεχείᾳ δὲ αἱ Ἡνωμ. Πολιτεῖαι καὶ ὁ ὑπόλοιπος κόσμος.

ΠΟΛΙΤΙΚΗ ΣΥΝΑΝΤΗΣΙΣ ΕΝΟΣ ΛΕΠΤΟΥ ΤΗΣ ΩΡΑΣ

ΒΟΝΝΗ. Ἡ βραχυτέρα συνομιλία τὴν ὁποίαν εἶχε ποτὲ πολιτικὸς ἀνήρ, εἶναι ἡ συνδιάλεξις τοῦ καγκελλαρίου Ἀντενάουερ μὲ τὸν νέον ὑπουργὸν τῶν ταχυδρομείων τῆς δυτικῆς Γερμανίας, ὁ ὁποῖος ἀνέλαβε τὰ καθήκοντά του προσφάτως. Δεχθεὶς ὁ κ. Ἀντενάουερ τὸν ὑπουργόν του ἐπὶ ἕνα (ἀριθ. 1) λεπτὸν τῆς ὥρας, εἶπε πρὸς αὐτόν, μετὰ τὴν χειραψίαν ποὺ ἀντήλλαξαν: «Προσπάθησε νὰ τυπώνωνται γραμματόσημα μὲ ὑποφερτὴν καὶ καλαίσθητον ἐμφάνισιν». Ἐν συνεχείᾳ τὸν ἐχαιρέτησεν ἐγκαρδίως καὶ τοῦ ἔδειξε τὴν θύραν!

ΑΥΤΟΠΤΗΣ ΜΑΡΤΥΣ ΑΠΟ ΤΗΝ ΟΥΓΓΑΡΙΑ

ΠΩΣ ΗΡΧΙΣΕΝ Η ΕΠΑΝΑΣΤΑΣΙΣ

ΣΥΝΕΧΕΙΑ ΕΚ ΤΗΣ 1ης ΣΕΛΙΔΟΣ

Φάρκας καὶ τοῦ Ματίας Ρακόζυ.

8. Μυστικαὶ γενικαὶ ἐκλογαὶ μὲ συμμετοχὴν περισσοτέρων τοῦ ἑνὸς κομμάτων.

9. Ἀναδιοργάνωσις τῆς Οὐγγρικῆς οἰκονομίας ἐπὶ τῇ βάσει τῶν ἐθνικῶν πλουτοπαραγωγικῶν πηγῶν.

10. Ἀναθεώρησις τοῦ ὕψους ἀποδόσεως τῶν ἐργατῶν καὶ ἀναγνώρισις τοῦ δικαιώματος πρὸς ἀπεργίαν.

11. Ἀναθεώρησις τοῦ κομμουνιστικοῦ συστήματος περὶ ὑποχρεωτικῆς γεωργικῆς παραγωγῆς.

12. Ἴσα δικαιώματα διὰ τοὺς μεμονωμένους ἀγρότας πρὸς ἐκείνους τῶν συνεταιρισμῶν.

13. Ἐπαναφορὰ τῶν πατροπαραδότων ἐθνικῶν Οὐγγρικῶν συμβόλων καὶ τῆς πατροπαραδότου στολῆς τοῦ Οὐγγρικοῦ στρατοῦ.

14. Καταστροφὴ τοῦ τεραστίου ἀγάλματος τοῦ Στάλιν.

Ἀργότερον, προσετέθη εἰς ἔνδειξιν συμπαραστάσεως πρὸς τὸν Πολωνικὸν λαὸν καὶ 15ον αἴτημα «ἡ διάλυσις τῆς μισητῆς ὑπὸ Ρωσσικὸν ἔλεγχον Οὐγγρικῆς μυστικῆς ἀστυνομίας».

Ἡ ἡμέρα ἦταν ἡλιόλουστη καὶ ἀμέσως μετὰ τὸ μεσημέρι οἱ φοιτηταὶ τοῦ πανεπιστημίου ἤρχισαν νὰ κατακλύζουν τὰς ὁδοὺς τῆς Βουδαπέστης, σταματῶντας οὕτω τὴν κυκλοφορία. Τὰ πλακάτ ποὺ κατὰ χιλιάδας μετέφεραν, ἀνέγραφαν συνθήματα καὶ ἐξέφραζαν σκέψεις ποὺ μέχρι τότε δὲν τολμοῦσε νὰ ἐκμυστηρευθῇ κανεὶς οὔτε εἰς τοὺς στενούς του συγγενεῖς.

«Ἔξω οἱ Ρῶσσοι ἀπὸ τὴν χώρα», «Ἀνεξαρτησία στὴν Οὐγγαρία», «ὁ Ρακόζυ στὸ δικαστήριο, «Ὁ Ἵμρε Νάγκυ στὴν κυβέρνησι» καὶ «Συσπείρωσι μὲ τὸν Πολωνικὸ λαό», ἦσαν μερικὰ ἀπὸ τὰ συνθήματα αὐτά.

Ὀλίγον πρὸ τῆς μεσημβρίας, εἶχε κυκλοφορήσει ἡ φήμη ὅτι ὁ ὑπουργὸς τῶν Ἐσωτερικῶν εἶχεν εἰδοποιήσει τὰ πανεπιστήμια ὅτι τὸ συλλαλητήριον ἀπηγορεύετο. Τότε, οἱ φοιτηταὶ τῆς Βουδαπέστης ἐχρειάσθη νὰ ἀποφασίσουν κατὰ πόσον ἡ πατροπαράδοτος Οὐγγρικὴ λαχτάρα διὰ τὴν ἐλευθερίαν ἦταν μεγαλυτέρα τοῦ φόβου τὸν ὁποῖον ἐνέσπειρε ἡ μισητὴ Οὐγγρικὴ μυστικὴ ἀστυνομία.

Ὁ Πέτερ Κοῦκα, ὁ κομμουνιστὴς ποιητής, ὁ ὁποῖος εἶχε τεθῆ ὑπὸ δυσμένειαν κατὰ τὴν διάρκειαν τοῦ καθεστῶτος τοῦ Ρακόζυ ἐπειδὴ τὸ ἐπέκρινε, ὡμίλησε τότε εἰς τοὺς φοιτητὰς καὶ τοὺς εἶπε ὅτι παρὰ τὰς ἀπειλὰς τὸ συλλαλητήριο ἔπρεπε νὰ γίνῃ. Τὴν 2αν μεσημβρινὴν οἱ φοιτηταὶ οἱ ὁποῖοι εὑρίσκονται συγκεντρωμένοι εἰς τὸ Τεχνολογικὸν Πανεπιστήμιον ἐπληροφορήθησαν ὅτι τὸ ὑπουργεῖον τῶν Ἐσωτερικῶν εἶχεν ἀποφασίσει νὰ «ἐπιτρέψῃ» τὸ συλλαλητήριον πλὴν τοὺς προειδοποιοῦσε ὅτι πᾶν «ἔκτροπον» θὰ ἐπατάσσετο.

Μὲ τοὺς φοιτητὰς ἐνωθήκαμε ἐνωρὶς τὸ ἀπόγευμα εἰς τὴν πλατεῖαν Ρακόζυ καὶ ἀπὸ ἐκεῖ ἐβαδίσαμε πρὸς τὸ μνημεῖον Πετόφι, ἐνῷ ὅλο καὶ περισσότεροι νέοι ἐπύκνωναν τὰς τάξεις μας. Ἐνῷ ἐβαδίζαμε οἱ κάτοικοι μᾶς χαιρετοῦσαν καὶ μᾶς ζητωκραύγαζαν καὶ πολλοὶ ἠνώθησαν μὲ τὴν νεολαία. Τὴν 9ην ἀπογευματινὴν ἔμπροσθεν τοῦ μνημείου Πετόφι εἴμαστε συγκεντρωμένοι 25.000 νέοι καὶ μὲ μεγάλη μας χαρὰ εἴδαμε νὰ εἶναι μεταξύ μας καὶ οἱ μαθηταὶ τῆς Σχολῆς Ἀξιωματικῶν Πετόφι.

Ὁ Ἵμρε Σίνκοβιτς, ἕνας νεαρὸς ἠθοποιὸς πήδηξε ἐπάνω στὸ μνημεῖο καὶ ἤρχισε νὰ ἀπαγγέλλῃ τὸ «ἐθνικὸ τραγοῦδι», μία ποιητικὴ ὠδὴ ποὺ εἶχε γράψει ὁ Σάντορ Πετόφι, ὁ ἥρως μας τοῦ 19 αἰῶνος. Μὲ δάκρυα στὰ μάτια ἐπαναλάβαμε ὅλοι μαζὺ τὸ ρεφραὶν «Ὀρκιζόμεθα, ὀρκιζόμεθα, νὰ μὴν ἐξακολουθήσωμεν νὰ εἴμεθα ἄλλο σκλάβοι» ποὺ σὰν ἠλεκτρικὸς σπινθῆρας ἠλέκτρισε τοὺς πάντας.

ΤΗΝ ΤΡΙΤΗΝ: Ἡ συνέχεια

39 ΧΡΟΝΙΑ ΜΕΤΑ ΤΗΝ ΡΩΣΣΙΚΗ ΕΠΑΝΑΣΤΑΣΙ

ΣΥΝΕΧΕΙΑ ΕΚ ΤΗΣ 4ης ΣΕΛΙΔΟΣ

ρῶν. Ἱστάμενα ἐπὶ τῶν στερεῶν θεμελίων τοῦ Μαρξισμοῦ—Λενινισμοῦ, τῶν ἀρχῶν τοῦ προλεταριακοῦ διεθνισμοῦ, τὰ κομμουνιστικὰ κόμματα προσεκτικῶς ἀναλύουν τὰς ἐθνικὰς συνθήκας τῶν χωρῶν των, καταστρώνουν μορφὰς καὶ μεθόδους ἀγῶνος διὰ τὸν σοσιαλισμόν, αἱ ὁποῖαι περισσότερον ἀνταποκρίνονται πρὸς τὰς συνθήκας ταύτας.

Εὑρισκόμεθα ἀναμφιβόλως εἰς τὰς παραμονὰς νέας ἀνόδου τῆς δραστηριότητος τῶν κομμουνιστικῶν κομμάτων, εἰς τὸν ἀγῶνά των ὑπὲρ τῆς ἐθνικῆς ἀνεξαρτησίας καὶ διὰ τὰ δημοκρατικὰ δικαιώματα τῶν λαῶν των, τὰ ζωτικὰ συμφέροντα τῶν ἐργαζομένων, τὴν εἰρήνην εἰς ὅλον τὸν κόσμον καὶ διὰ τὸν σοσιαλισμόν.

Σύντροφοι. Ποτὲ ἄλλοτε ἡ σημαία τοῦ Μεγάλου Ὀκτωβρίου δὲν ἐκυμάτιζε τόσον ὑψηλὰ ὑπεράνω τοῦ κόσμου, ὅσον εἰς τὴν ἐποχήν μας. Ποτὲ ἄλλοτε πέριξ τῆς ἱερᾶς σοσιαλιστικῆς σημαίας δὲν συνεσπειρώνοντο τόσον ἰσχυραὶ δυνάμεις τοῦ κομμουνισμοῦ, τῆς δημοκρατίας καὶ τῆς εἰρήνης. Ἐπὶ τῆς ὁδοῦ πρὸς τὸν πλήρη θρίαμβον τῆς ὑποθέσεώς της, ἡ ἐργατικὴ τάξις καὶ οἱ ἐργαζόμενοι ὅλων τῶν χωρῶν θὰ ἔχουν νὰ ὑπερνικήσουν ὄχι ὀλίγας δυσχερείας· ἡ βασικὴ ὅμως γραμμὴ τῆς συγχρόνου παγκοσμίου ἐξελίξεως προσδιωρίσθη τελειωτικῶς. Τώρα ὁποτε ὁ σοσιαλισμὸς ἐνίκησε εἰς τὰς μεγίστας χώρας τοῦ κόσμου—εἰς τὴν Σοβιετικὴν Ἕνωσιν καὶ εἰς τὴν Κίναν, ὁπότε ὑφίσταται τὸ παγκόσμιον σύστημα τοῦ σοσιαλισμοῦ, ὁπότε ἀπέκτησαν ἀνεξαρτησίαν οἱ λαοὶ τῶν Ἰνδιῶν, τῆς Ἰνδονησίας, πολλῶν ἄλλων χωρῶν τῆς Ἀνατολῆς καὶ ὁπότε ἀναλαμβάνουν τὸν ὑπὲρ τῆς ἀπελευθερώσεως ἀγῶνα ὁλονὲν νέα ἑκατομμύρια ἀνθρώπων τῶν χωρῶν τῆς Εὐρώπης καὶ τῆς Ἀσίας, τῆς Ἀφρικῆς καὶ τῆς Λατινικῆς Ἀμερικῆς, δὲν ὑπάρχει πλέον οὐδεμία ἀμφιβολία περὶ τοῦ ποία θὰ εἶναι ἡ τελικὴ ἔκβασις τῆς παγκοσμίου πάλης.

Μὲ ἰδιαιτέραν δύναμιν ἀντηχοῦν τώρα τὰ λόγια τοῦ ἡγέτου καὶ διδασκάλου ἡμῶν, τοῦ ἀθανάτου Λένιν περὶ τοῦ ὅτι ἡ τελικὴ νίκη τοῦ σοσιαλισμοῦ εἶναι ἐξησφαλισμένη πλήρως καὶ ἀπολύτως.

Ζήτω ἡ νικηφόρος σημαία τοῦ Μεγάλου Ὀκτωβρίου—ἡ σημαία τῆς εἰρήνης τοῦ σοσιαλισμοῦ καὶ τῆς φιλίας ὅλων τῶν λαῶν.

Ἂς ζῇ καὶ ἂς εὐημερῇ ἡ μεγάλη παράταξις τῶν σοσιαλιστικῶν χωρῶν.

Ζήτω ὁ μέγας σοβιετικὸς λαός—ὁ οἰκοδόμος τοῦ κομμουνισμοῦ.

Ζήτω τὸ Κομμουνιστικὸν κόμμα τῆς Σοβιετικῆς Ἑνώσεως—ἡ μεγάλη ἐμπνέουσα καὶ καθοδηγοῦσα δύναμις τοῦ σοβιετικοῦ λαοῦ εἰς τὸν ἀγῶνα διὰ τὴν οἰκοδόμησιν τοῦ κομμουνισμοῦ.

Ἐπαρχιακὰ νέα

Ἤρχισαν εἰς τὸ Αἴγιον αἱ ἐργασίαι διὰ τὴν ἐπέκτασιν τοῦ λιμενοβραχίονος

ΑΙΓΙΟΝ. (Τοῦ ἀνταποκριτοῦ μας). Χορηγηθείσης τῆς ἐκ 200.000 δραχμῶν πιστώσεως πρὸς τὸ Λιμενικὸν Ταμεῖον Αἰγίου, ἤρχισαν αἱ ἐργασίαι ἐπεκτάσεως τοῦ λιμενοβραχίονος Αἰγίου. Τὴν ἐκτέλεσιν τῶν σχετικῶν ἐργασιῶν ἔχει ἀναλάβει ὁ συμπολίτης ἐν Ἀθήναις μηχανικὸς κ. Φάνης Γκόφας.

Φορτηγὸν αὐτοκίνητον παρέσυρε διαβάτην

ΠΥΡΓΟΣ. (Τοῦ ἀνταποκριτοῦ μας). Τὸ ὑπ' ἀριθ. 71373 φορτηγὸν αὐτοκίνητον, ὁδηγούμενον ὑπὸ τοῦ Δημ. Μπρέτου, ἐτῶν 22, κατοίκου Πύργου, παρέσυρε χθὲς ἐπὶ τῆς δημοσίας ὁδοῦ Πύργου—Πατρῶν τὸν Φώτιον Δημ. Γιαβῆν, ἐτῶν 47, ἐκ Πύργου καὶ τὸν ἐτραυμάτισε μᾶλλον σοβαρῶς. Ὁ δράστης συνελήφθη.

Ὁ ἔρανος εἰς τὴν Ἠλείαν διὰ τὰς ἀπόρους κορασίδας

ΠΥΡΓΟΣ. (Τοῦ ἀνταποκριτοῦ μας). Ὁ ἔρανος διὰ τὴν προικοδότησιν τῶν ἀπόρων κορασίδων εἰς τὴν πόλιν μας ἀνῆλθεν εἰς 11.420 δραχμάς, εἰς δὲ τὴν πόλιν τῆς Ἀμαλιάδος θὰ ὑπερβῇ τὸ ποσὸν τῶν 10.0000. Σήμερον Κυριακὴν θὰ ἐνεργηθῇ ἔρανος εἰς ὁλόκληρον τὴν Ἠλείαν.

ΕΠΙΤΡΟΠΗ ΛΑΧΕΙΟΥ Ν.Ο.Π.-Ε.Α.Π.

ΑΝΑΚΟΙΝΩΣΙΣ

Ἀνακοινοῦται ὅτι ἐκχωρηθέντος ἡμῖν παρὰ τῆς Δημοτικῆς Ἀρχῆς τοῦ Δημοτικοῦ Θεάτρου, ἡ μεγάλη Λαχειοφόρος ἀγορὰ τῶν σωματείων μας Ν.Ο.Π.—Ε.Α.Π. διὰ τὴν ἐξεύρεσιν τῶν πόρων ἀγορᾶς τῶν γυμναστηριακῶν των ἐγκαταστάσεων, θέλει διενεργηθῇ ἐν τῷ Δημοτικῷ Θεάτρῳ Πατρῶν ἀπὸ τῆς Πέμπτης 24ης, μέχρι καὶ τῆς Κυριακῆς 27ης προσεχοῦς μηνὸς Ἰανουαρίου.

Κατ' αὐτὴν θὰ ἐκτεθοῦν πρὸς πώλησιν 20.000 ἀντικείμενα, τὰ πλεῖστα τῶν ὁποίων ἔχουν δωρηθῇ ἡμῖν ἐκ μέρους Ἑλληνικῶν Βιομηχανιῶν. Τιμὴ λαχνοῦ ὡρίσθη εἰς δραχ. 5.

Ἐξ ἄλλου ἡ κλήρωσις τοῦ Μεγάλου Λαχείου μας τῶν δραχ. 10 θὰ γίνῃ τὴν Δευτέραν 27ην Ἰανουαρίου ἐν τῷ αὐτῷ χώρῳ παρουσίᾳ τῶν ἁρμοδίων ἀρχῶν τῆς πόλεως καὶ τοῦ κοινοῦ κατὰ τὴν διάρκειαν χορευτικῆς ἑσπερίδος τῶν σωματείων μας, ὀργανουμένης πρὸς τιμὴν τῶν Κυριῶν καὶ Δεσποινίδων τῶν Πατρῶν ποὺ μετέχουν εἰς τὴν ὅλην ὀργάνωσιν τῆς Λαχειοφόρου