ΓΡΑΜΜΑΤΑ ΑΠΟ ΤΟ ΛΟΝΔΙΝΟΝ

"ΥΠΗΡΞΑΜΕΝ ΑΠΑΝΘΡΩΠΟΙ ΚΑΙ ΒΙΑΙΟΙ ΕΙΣ ΤΗΝ ΚΥΠΡΟΝ,, ΓΡΑΦΕΙ Η "ΤΡΙΜΠΙΟΥΝ,,

Κατακρίνεται ἡ πολιτική τοῦ Ἥντεν

ΛΟΝΔΙΝΟΝ. (Ἰδ. ὑπηρ.). Ἐκτάκτως ἐνδιαφέροντα ὑπῆρξαν τὰ διάφορα ἄρθρα καὶ σχόλια τοῦ ἐνταῦθα ἑβδομαδιαίου Τύπου τῶν τελευταίων ἡμερῶν.

Χαρακτηριστικὸν εἶναι τὸ δημοσιευθὲν εἰς τὴν ἐφημερίδα «Τριμποῦν» ἄρθρον ὑπὸ τὸν τίτλον «Ἡ Κυπριακὴ τραγῳδία». Εἰς τοῦτο ὑποστηρίζεται ὅτι τὰ ληφθέντα νέα καταπιεστικὰ μέτρα εἰς τὴν Κύπρον δὲν πρόκειται νὰ ὠφελήσουν τὴν Βρεταvικὴν Κυβέρνησιν. Τοὐναντίον θὰ περιπλέξουν τὴν ὅλην ὑπόθεσιν εἰς μίαν στιγμὴν μάλιστα τόσον κρίσιμον, καθ' ὅσον πρόκειται νὰ δημοσιευθῇ τὸ Σύνταγμα τοῦ Ράντκλιφ. Ἐπίσης τονίζεται ὅτι τὰ μέτρα ταῦτα συνετέλεσαν καὶ εἰς τὸ νὰ παρουσιάζεται ἡ ΕΟΚΑ καλύτερον ὠργανωμένη ἀπὸ ἄλλοτε». Καὶ συνεχίζει.

«Δὲν πρέπει νὰ αὐταπατώμεθα. Ὑπήρξαμεν ἀνέκαθεν ἀπέναντι τοῦ Κυπριακοῦ λαοῦ ἀπάνθρωποι καὶ βίαιοι. Ὁ κ. Λέννοξ Μπόϋντ εὐθὺς ὡς ἤρχισε τὴν καρριέρα του ἔκανε γνωστόν, ὅτι ἡ νῆσος μᾶς εἶναι ἀπαραίτητος διὰ τὴν προάσπισιν τῶν ἰδίων ἡμῶν συμφερόντων. Καὶ ὅπως ἀπεδείχθη εἶχε δίκαιον. Ἡ χρησιμοποίησις τῆς Κύπρου διὰ τὴν ἐναντίον τῆς Αἰγύπτου ἐπίθεσίν μας, μᾶς ἔπεισε περὶ τῆς ὀρθότητος τῶν λόγων του. Εἶναι συνεπῶς ἀλήθεια ὅτι θέλομεν τὴν νῆσον ὡς ἀποικίαν. Ἀλλὰ τοῦτο εἶναι ἀπαράδεκτον καὶ ἀνήθικον, ὅπως ἀνήθικος ὑπῆρξεν ὡς ἀπόφασις καὶ ἡ ἐξορία τοῦ Ἀρχιεπισκόπου Μακαρίου, χωρὶς ὄχι μόνον νὰ δικασθῇ οὗτος ἀλλ' οὔτε καὶ νὰ δυνηθῇ ν' ἀπαντήσῃ εἰς τὰς ἐναντίον του διατυπωθείσας κατηγορίας. Ἡ ὅλη ὅμως αὐτὴ ἐνέργεια, ἡ ἀποσκοποῦσα εἰς τὴν δυσφήμησιν τοῦ Μακαρίου ἀπέτυχεν παταγωδῶς. Ἐκεῖνοι, οἱ ὁποῖοι τὸν ἐθεώρουν ὡς ἀρχηγόν των, ἐξακολουθοῦν νὰ τὸν θεωροῦν καὶ τώρα ὡς ἡγέτην των.

Καταλήγουσα ἡ ἐν λόγῳ ἐφημερὶς ἐκφράζει ἀμφιβολίας ὡς πρὸς τὴν ἐπιτυχίαν τοῦ νέου Συντάγματος, δεδομένου — γράφει — ὅτι ὁ μόνος ἁρμόδιος διὰ τὰς σχετικὰς συζητήσεις, ὁ Μακάριος, εὑρίσκεται ἀκόμη εἰς τὴν ἐξορίαν καὶ ὅτι ὁ λαὸς ἄνευ αὐτοῦ δὲν εἶναι διατεθειμένος νὰ δεχθῇ διαπραγματεύσεις».

Τὰ Χριστούγεννα εἰς τὴν Τσεχοσλοβακίαν

ΠΡΑΓΑ. (Ἰδ. ὑπηρ.). Τὸ ὑπουργεῖον ἐσωτερικοῦ ἐμπορίου ἐδήλωσεν ὅτι θὰ εἶναι ἀκόμη πλουσιωτέρα ἐφέτος ἡ Χριστουγεννιάτικη ἀγορά.

Θὰ ὑπάρχουν 10ο)ο περισσότερα ἀπὸ πέρυσι ζαχαρωτὰ διὰ τὰ χριστουγεννιάτικα δένδρα μαζὶ μὲ καινούργια εἴδη ζαχαροπλαστικῆς. Θὰ πωληθοῦν ἀκόμη περισσότερα εἴδη καὶ μεγαλύτεραι ποσότητες φρούτων συσκευασμένων μέσα εἰς πλαστικὰς ὕλας. Προβλέπονται ἐν σχέσει μὲ τὸ παρελθὸν ἔτος, 20ο)ο περισσότερα κρασιὰ καὶ ψάρια γλυκοῦ νεροῦ.

Θὰ ὑπάρχουν πολυάριθμοι συσκευαὶ τηλεοράσεως, ὡρολόγια ἐλβετικῶν, σοβιετικῶν καὶ γερμανικῶν ἐργοστασίων, φωτογραφικαὶ μηχαναὶ καὶ ραδιόφωνα, πάμπολλα ἀρώματα κλπ.

Τὰ καταστήματα ὑφασμάτων ἀπὸ τώρα εἶναι πλούσια ἐφωδιασμένα μὲ περισσότερα μάλλινα ὑφάσματα, πολυάριθμα ἐμπορεύματα ἀπὸ κρέπσιλόν, βουλγαρικὰ καὶ κινεζικὰ μεταξωτὰ κλπ.

Οἱ ξυλοκόποι, κυρίως τῆς Σλοβακίας, προετοιμάζουν τὰ χριστουγεννιάτικα δένδρα. Ἕνα ἑκατομμύριον νεαρὰ ἔλατα καὶ πεῦκα προορίζονται διὰ τὴν ἐφετεινὴν ἀγοράν.

ΓΡΑΜΜΑΤΑ ΑΠΟ ΤΗΝ Ν. ΥΟΡΚΗΝ

ΟΙ ΡΩΣΣΟΙ ΗΓΟΡΑΣΑΝ ΜΙΑΝ ΕΡΓΑΤΙΚΗΝ ΟΙΚΙΑΝ ΑΠΟ ΤΑΣ ΗΝΩΜΕΝΑΣ ΠΟΛΙΤΕΙΑΣ

Οἱ Ἀμερικανοὶ τὴν ἐγέμισαν μὲ στολίδια

ΝΕΑ ΥΟΡΚΗ. (Ἰδ. ὑπηρ.) Πεπεισμένοι ὅτι μία «γυμνὴ» οἰκία εἶναι δῶρον ἄδωρον, διακάσιοι περίπου κάτοικοι μιᾶς μικρῆς κοινότητος πλησίον τοῦ Ἁγίου Φραγκίσκου τῆς Καλιφορνίας ἐκήρυξαν μιὰν ἐκστρατείαν διὰ τὸ στόλισμα μιᾶς οἰκίας ἐξ ἑπτὰ δωματίων ἡ ὁποία ἠγοράσθη ὑπὸ τῆς Ρωσσικῆς Κυβερνήσεως καὶ ἐπρόκειτο νὰ φορτωθῇ διὰ τὴν Μόσχαν. Ἔτσι, συνελέγησαν κουρτίνες, βάζα, τὰ ἀπαραίτητα ἑνὸς λουτροῦ καὶ γενικῶς ὅλα τὰ χρειώδη μιᾶς συγχρόνου οἰκίας, σὰν δῶρον τῶν οἰκογενειῶν αὐτῶν πρὸς τὴν ἄγνωστον Ρωσσικὴν οἰκογένειαν.

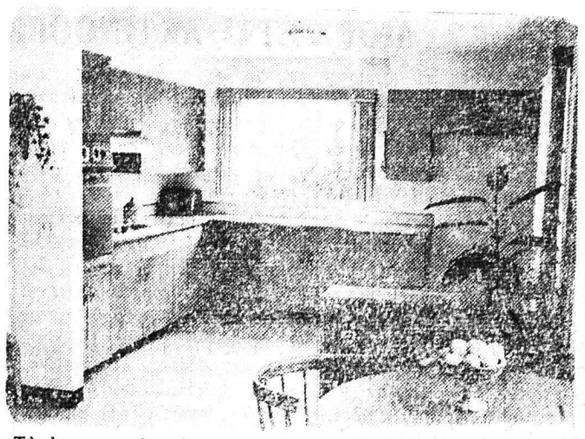

Τὸ ἐσωτερικὸν τῆς κουζίνας τῆς ἐργατικῆς οἰκίας τὴν ὁποίαν ἠγόρασαν οἱ Ρῶσσοι

Αὐτὸς ὑπῆρξεν ὁ ἐπίλογος μιᾶς ἱστορίας ἡ ὁποία ἤρχισε ὅταν πρὸ καιροῦ ἀφίχθη εἰς τὰς Ἡνωμένας Πολιτείας μία Ρωσσικὴ ἀντιπροσωπεία προκειμένου νὰ μελετήσῃ τὴν ἀντιμετώπισιν τοῦ στεγαστικοῦ προβλήματος εἰς τὴν φιλοξενοῦσαν χώραν. Ὅταν λοιπὸν τότε ὁ ἐπὶ κεφαλῆς τῆς Ρωσσικῆς ἀντιπροσωπείας κ. Ι. Κοζούλια, ὑπουργὸς τῆς Ἀνοικοδομήσεως, ἐπεθεώρησε μίαν περιοχὴν ὅπου ἀνεγείροντο εἰς μεγάλον ἀριθμὸν οἰκίαι ὑπὸ μιᾶς ἀμερικανικῆς ἰδιωτικῆς ἑταιρείας δὲν ἠδυνήθη νὰ συγκρατήσῃ τὸν ἐνθουσιασμόν του καὶ στραφεὶς πρὸς τὸν διερμηνέαν του τοῦ ἔδειξε μίαν ἐξ αὐτῶν λέγοντάς του: «Ἀγόρασέ την». Πράγματι δὲ ὁ κ. Ἀντρὲ Ὄντσταρντ, διευθυντὴς τῆς οἰκοδομικῆς ἑταιρείας, συνεφώνησε νὰ πωλήσῃ τὴν οἰκίαν εἰς τὴν Ρωσσικὴν Κυβέρνησιν μὲ τὴν ἐπίπλωσίν της.

Παράλληλα, ὁ κ. Κοζούλια προσέξας τὴν μεταβολὴν τοῦ ἀρχιτεκτονικοῦ στὺλ ἀπὸ τῆς μιᾶς οἰκίας εἰς τὴν ἄλλην, ἐζήτησε πλείστας ὅσας πληροφορίας ἀπὸ τὸν κ. Ὄντσταρντ ὅσον ἀφορᾶ τὸ πῶς οὗτος κατορώνει νὰ δίδῃ ἀφ' ἑνὸς εἰς ἑκάστην οἰκίαν ἰδιαίτερον στὺλ ἀφ' ἑτέρου δὲ νὰ διατηρῇ τὸν ταχὺν ρυθμὸν ἐκτελέσεως τοῦ προγράμματος καὶ τὸ χαμηλὸν κόστος. Εἰς τοῦτον παρεσχέθησαν ὅλες οἱ σχετικὲς πληροφορίες καὶ ἐπεξηγήθη ὅτι τὰ προκατασκευασμένα τμήματα ἀποτελοῦν τὸν κυριώτερον παράγοντα ταχύτητος ἐκτελέσεως, πρᾶγμα ποὺ ἐπιδρᾶ εἰς τὴν μείωσιν τῆς ἐργασίας καὶ φυσικὰ τὴν ἐλάττωσιν τοῦ κόστους κατασκευῆς.

Εἰς ἐκπλήρωσιν τῆς Ἐπιθυμίας τοῦ Ρώσσου Ὑπουργοῦ ἡ ἀμερικανικὴ οἰκοδομικὴ ἑταιρεία κατεσκεύασε μίαν νέαν οἰκίαν ὡς αὐτὴν τὴν ὁποίαν οὗτος ἐπέλεξεν, καὶ συνώδευσεν αὐτὴν μὲ ὅλα τὰ ἀπαραίτητα σχεδιαγράμματα, ὥστε ἡ τοποθέτησίς της εἰς τὴν Ρωσσίαν νὰ μὴ παρουσιάσῃ καμμίαν δυσκολίαν.

Ἂν καὶ ἡ φόρτωσις τῆς οἰκίας ἐπὶ τοῦ πλοίου δὲν ἦτο παρὰ ἡ ἐκπλήρωσις μιᾶς ἐμπορικῆς πράξεως, ἡ πρωτοβουλία τῶν διακοσίων κατοίκων νὰ τὴν στολίσουν μὲ τὰ ἀπαραίτητα χρειώδη προσέδωσεν εἰς τὴν φόρτωσιν ἐξαιρετικὴν λαμπρότητα. «Θέλομεν ἡ Ρωσσικὴ οἰκογένεια ποὺ θὰ ζήσῃ στὴν οἰκία αὐτὴ νὰ δῇ πῶς ζῇ ὁ μέσος Ἀμερικανὸς ἐργάτης» ἦταν τὸ σύνθημα. Εἰς τὰ δωρηθέντα βάζα καὶ σκεύη οἱ κάτοικοι ἐχάραξαν ρωσσικὰ τὸ ἔμβλημα: «Ὁ Θεὸς εὐλογεῖ τὸ σπίτι μας».

33 ἀτομικοὶ ἀντιδραστῆρες ὑπὸ κατασκευὴν εἰς Ἀμερικὴν

Συσσωρευτὴς διαρκείας 2 ἐτῶν!

ΝΕΑ ΥΟΡΚΗ. (Ἰδ. ὑπηρ.) Συμφώνως πρὸς ἀνακοίνωσιν γενομένην ὑπὸ τοῦ κ. Λούϊς Στράους, προέδρου τῆς Ἀμερικανικῆς Ἐπιτροπῆς Ἀτομικῆς Ἐνεργείας αἱ Ἡνωμέναι Πολιτεῖαι ἔχουν ὑπὸ κατασκευὴν 33 πυρηνικοὺς ἀντιδραστῆρας προοριζομένους διὰ τὴν παραγωγὴν ἠλεκτρικῆς ἐνεργείας. Ὅλοι οἱ ἀντιδραστῆρες θὰ εἶναι ἕτοιμοι ἐντὸς 5 ἕως 8 ἐτῶν Ἡ χρηματοδότησις τῆς κατασκευῆς τῶν ἀντιδραστήρων θὰ γίνῃ ἀπὸ κοινοῦ ἐκ μέρους τῆς Ἐπιτροπῆς Ἀτομικῆς Ἐνεργείας καὶ ἰδιωτικῶν ἐπιχειρήσεων. Αἱ σπουδαιότεραι ἐγκαταστάσεις παραγωγῆς ἠλεκτρικοῦ ρεύματος διὰ τῆς πυρηνικῆς ἐνεργείας ἐκτελοῦνται εἰς τὸ Σίπινγκπορτ τῆς Πενσυλβανίας ὑπὸ τὴν αἰγίδα τῶν ἑταιρειῶν Ντουκὲνς καὶ Γουέστινγχάουζ. Αἱ ἐγκαταστάσεις αὐταὶ θὰ κοστίσουν 48.000.000 περίπου δολλάρια καὶ ἡ ἀπόδοσις τοῦ ἐργοστασίου θὰ εἶναι 100.000 κιλοβάτ.

Ὑπὸ τῆς ἑταιρείας ὡρολογίων Ἔλτζιν τῶν Ἡνωμένων Πολιτειῶν κατεσκευάσθη συσσωρευτὴς μεγέθους κομβίου ὁ ὁποῖος δύναται νὰ χορηγῇ ἠλεκτρισμὸν συνεχῶς ἐπὶ δύο ἔτη. Ὁ συσσωρευτὴς ὁ ὁποῖος καλεῖται «μικρὸ—σέλλ» κατεσκευάσθη ἀρχικῶς διὰ τὴν λειτουργίαν ἠλεκτρικοῦ ὡρολογίου τῆς χειρός, δύναται ὅμως νὰ χρησιμοποιηθῇ καὶ διὰ φλὰς φωτογραφικῶν μηχανῶν, φορητὰ ραδιόφωνα, δικταφὸν κλπ. Ὁ νέος συσσωρευτὴς παράγει ἐπὶ δύο ἔτη συνεχῶς ρεῦμα 1,15 βόλτ.

Ο ΑΘΗΝΑΪΚΟΣ ΤΥΠΟΣ

ΕΛΕΥΘΕΡΙΑ

ΧΟΝΔΡΟΕΙΔΗ ΨΕΥΔΗ ΑΜΕΡΙΚΑΝΙΚΗΣ ΕΦΗΜΕΡΙΔΟΣ

Εἰς τοὺς «Τάϊμς τῆς Νέας Ὑόρκης» δημοσιεύεται μακρὸν ἐκ Κωνσταντινουπόλεως τηλεγράφημα τοῦ ἀνταποκριτοῦ των, εἰς τὸ ὁποῖον μεταξὺ ἄλλων ὑποστηρίζονται καὶ τὰ ἑξῆς: «Ὁ φερόμενος ὡς ἑλληνικὸς πληθυσμὸς τῆς Κύπρου, μολονότι ἀποτελεῖ τὰ τέσσαρα πέμπτα τοῦ συνόλου, εἶναι τουρκικῆς καταγωγῆς καὶ ἀγνοεῖ καὶ αὐτὴν τὴν ἑλληνικὴν γλῶσσαν». Εἶναι τῇ ἀληθείᾳ τραγικὸν τὸ ὅτι εἰς τὴν ἐγκυροτέραν ἐφημερίδα τῶν Ἡν. Πολιτειῶν δημοσιεύονται τόσον χονδροειδεῖς κακοήθειαι.

ΗΒΡΑΔΥΝΗ

ΚΑΚΙΣΤΗΣ ΠΟΙΟΤΗΤΟΣ ΑΠΟΙΚΙΑΚΟΝ ΠΡΟΪΟΝ

Οὔτε αὐτοδιάθεσιν, ἀλλ' οὔτε καὶ ὑποτυπώδη αὐτοκυβέρνησιν προσφέρει εἰς τὸν λαὸν τῆς μεγαλονήσου ἡ βρετανικὴ κυβέρνησις. Ἐκθέτει ἁπλῶς πρὸς διεθνῆ κατανάλωσιν κακίστης ποιότητος προϊὸν τῆς στυγνῆς ἀποικιοκρατίας. Καὶ προσπαθεῖ κατ' αὐτὸν τὸν τρόπον νὰ ἐξαπατήσῃ τὴν διεθνῆ κοινὴν γνώμην τῆς ὁποίας ἡ ἀποδοκιμασία βαρύνει τὴν βρετανικὴν πολιτικήν.

Η ΚΑΘΗΜΕΡΙΝΗ

ΤΟΥΡΚΙΚΟΣ ΦΑΣΙΣΜΟΣ

Ἡ θλιβερὰ κατάστασις ἀπὸ ἀπόψεως λειτουργίας τῶν δημοκρατικῶν θεσμῶν εἰς τὴν Τουρκίαν τοῦ κ. Μεντερὲς ἔχει κατὰ τὸν τελευταῖον καιρὸν χειροτερεύσει. Ἀφοῦ ὁ τουρκικὸς Τύπος καὶ οἱ ἀντιπολιτευόμενοι βουλευταὶ ὑπεβλήθησαν εἰς τὴν λογοκρισίαν τῆς Κυβερνήσεως, ἦλθε τώρα ἡ σειρὰ καὶ τῶν καθηγητῶν τῶν ἀνωτάτων σχολῶν. Πέντε καθηγηταὶ τοῦ Πανεπιστημίου τῆς Ἀγκύρας ἐγκατέλειψαν τὰς ἕδρας των καὶ ὑπόκεινται τώρα καὶ εἰς ποινικὰς διώξεις, ἐπειδὴ εἶχαν τὸ θάρρος νὰ ἐπικρίνουν τὴν Κυβέρνησιν τοῦ κ. Μεντερές. Ἐν τούτοις, μερικαὶ Δυτικαὶ χῶραι— καὶ μεταξὺ αὐτῶν καὶ αἱ Ἡν. Πολιτεῖαι— ἀγνοοῦσαι τὴν πραγματικὴν ἐν Τουρκίᾳ κατάστασιν ἢ προσποιούμεναι ὅτι τὴν ἀγνοοῦν —ἐξακολουθοῦν νὰ συμπεριφέρωνται πρὸς τὴν Κυβέρνησιν τῆς Ἀγκύρας ὡς πρὸς δημοκρατικὴν Κυβέρνησιν. Πρόκειται φυσικά, περὶ κολοσσιαίου πολιτικοῦ λάθους, τὸ ὁποῖον ἁπλῶς ἀποθρασύνει τοὺς Τούρκους φασιστὰς καὶ δυσχεραίνει τὴν ἀποκατάστασιν τῆς βαλκανικῆς ὁμαλότητος, τόσον χρησίμου εἰς τὸν ἀγῶνα διὰ τὴν ὑπεράσπισιν τῆς δημοκρατίας ἔναντι τῆς ἐρυθρᾶς ἐπιβουλῆς.

Η ΑΥΓΗ

ΕΙΣ ΕΚΘΕΣΙΝ ΤΩΝ ΒΟΥΛΕΥΤΩΝ ΔΙΑ ΤΟ ΘΕΜΑ ΤΩΝ ΕΞΟΡΙΣΤΩΝ

Ἡ διακομματικὴ κοινοβουλευτικὴ ἐπιτροπὴ τῶν κομμάτων τῆς ἀντιπολιτεύσεως ἔδωκεν εἰς τὴν δημοσιότητα τὸ πόρισμα εἰδικῆς ἐρεύνης, τὴν ὁποίαν ἐνήργησε, μεταβᾶσα εἰς τὸ στρατόπεδον τῶν ἐξορίστων τοῦ Ἁγίου Εὐστρατίου. Δύο σκέλη περιλαμβάνει τὸ πόρισμα. Εἰς τὸ πρῶτον ἀποδεικνύεται τὸ νομικῶς καὶ συνταγματικῶς ἀπαράδεκτον τῆς ἐκτοπίσεως ὡς θεσμοῦ. Εἰς τὸ δεύτερον περιγράφονται οἱ ἀπερίγραπτοι διὰ τὴν ἀθλιότητά των ὅροι διαβιώσεως τῶν πολιτικῶν ἐξορίστων. Ὑπάρχει συνεπῶς τώρα ἕνα ἐπίσημον κείμενον, τὸ ὁποῖον προσεπικυροῖ ὅλα ὅσα κατὰ καιροὺς ἔχουν γραφῆ διὰ τὸ «αἰσχος τῆς ἐξορίας» καὶ τὸ ὁποῖον θέτει ἐπίσης ,κατὰ τρόπον ἐπίσημον τὸ αἴτημα τῆς μεγάλης πλειοψηφίας τοῦ ἑλληνικοῦ λαοῦ νὰ διαλυθοῦν τὰ στρατόπεδα.

Κατόπιν αὐτῶν δὲν ἔχει καμμίαν δικαιολογίαν ἡ κυβέρνησις νὰ ἐπιμείνῃ εἰς τὴν διατήρησιν μιᾶς ἀπαραδέκτου καταστάσεως, καθ' ἣν στιγμὴν μάλιστα ἡ Ἑλλὰς προβάλλει τὸν φιλελευθερισμόν της εἰς τὴν στυγνὴν βίαν τῶν τυράννων τοῦ κυπριακοῦ λαοῦ. Νομίζομεν, λοιπόν, ὅτι τὸ πόρισμα τῆς διακομματικῆς ἐπιτροπῆς προσφέρει εἰς τὴν κυβέρνησιν μίαν εὐκαιρίαν νὰ προχωρήσῃ εἰς τὴν κατάργησιν τοῦ αἴσχους τῆς ἐξορίας. Ἂν δὲ δυσκολεύεται εἰς τὴν λῆψιν τῆς ριζικῆς αὐτῆς ἀποφάσεως, ὀφείλει νὰ ἀποδεχθῇ τὰς ὑποδείξεις τῆς ἐπιτροπῆς περὶ ἀμέσου ἀπολύσεως τῶν ἀσθενῶν, τῶν ὑπερηλίκων καὶ τῶν γυναικῶν καὶ περὶ βελτιώσεως τῶν ὅρων διαβιώσεως τῶν ὑπολοίπων.

ΕΘΝΟΣ

ΕΠΙΒΑΛΛΕΤΑΙ ΚΑΤΑΡΓΗΣΙΣ ΤΟΥ ΘΕΣΜΟΥ ΕΚΤΟΠΙΣΕΩΝ

Ὅπως καὶ ἄλλοτε ἐτονίσθη ἀπὸ τὴν στήλην αὐτήν, ἐπιβάλλεται ἡ κατάργησις τοῦ θεσμοῦ τῶν ἐκτοπίσεων, ὁ ὁποῖος, βεβαίως, δὲν τιμᾷ τὸν τόπον μας. Εὐτυχῶς εἰς τὴν Ἑλλάδα ἔχουν δημιουργηθῇ τοιαῦται συνθῆκαι, ὥστε νὰ καθίσταται πλέον δυνατὴ ἡ ἐφαρμογὴ τοῦ μέτρου, χωρὶς νὰ δημιουργοῦνται κίνδυνοι διὰ τὴν ἀσφάλειαν τοῦ Κράτους.

ΠΕΡΙΕΡΓΑ

ΚΑΙ ΕΝΑ ΑΠΡΟΟΠΤΟΝ ΔΕΥΤΕΡΟΝ ΠΑΙΔΙ;

ΣΙΔΝΕΥ. Ἡ κ. Ἐλίζαμπεθ Μάϊστερ, ἐξελθοῦσα πρὸ ἡμερῶν εἰς περίπατον μὲ τὸ μωρό της μέσα εἰς τὸ ἀμαξάκι του, ἦτο μετ' ὀλίγον, ὅταν ἐπέστρεψεν εἰς τὴν οἰκίαν της, μήτηρ δύο τέκνων ἀντὶ τοῦ ἑνός. Κατὰ τὴν διάρκειαν τοῦ περιπάτου της εἰσῆλθε πρὸς στιγμὴν εἰς ἕνα κατάστημα, διὰ νὰ ἀγοράσῃ ἕνα κουτὶ γάλα διὰ τὸ μωρό της ἄφησε τὸ ἀμαξάκι εἰς τὸ πεζοδρόμιον. Τῆς στιγμιαίας αὐτῆς ἀπουσίας της ἐπωφελήθη κάποια ἄγνωστος, διὰ νὰ τοποθετήσῃ εἰς τὸ ἀμαξάκι της βρέφος, ἀπὸ τὸ ὁποῖον ἤθελε δι' ἄγνωστον αἰτίαν νὰ ἀπαλλαγῇ. Εἰς τὴν κυρίαν Μάϊστερ δὲν ἀπέμεινεν ἄλλη λύσις παρὰ νὰ τὸ πάρῃ καὶ αὐτὸ μαζύ της, διὰ νὰ τὸ μεγαλώσῃ μαζὺ μὲ τὸ ἰδικό της. παιδί.

ΞΕΥΡΟΥΝ ΝΑ ΣΦΥΡΙΖΟΥΝ ΤΑ ΠΟΝΤΙΚΙΑ;

ΑΓΔΕΛΒΕΡΓΗ. Ὑπὸ πολλῶν ἐπιστημόνων καὶ ἰδίως βιολόγων τῆς Δυτικῆς Γερμανίας καὶ ἄλλων εὐρωπαϊκῶν χωρῶν, ὑποστηρίζεται τελευταίως, ὅτι τὰ ποντίκια, τὰ συμπαθητικὰ ἀλλὰ καὶ τόσον ἐπιζήμια αὐτὰ τρωκτικά, ἔχουν τὴν ἱκανότητα νά... σφυρίζουν καὶ ἐπὶ πλέον νὰ ἀπαντοῦν εἰς τὸ σφύριγμα ἄλλου ζώου ἢ ἀκόμη καὶ τοῦ ἀνθρώπου. Οἱ αὐτοὶ βιολόγοι, οἱ ὁποῖοι παραδέχονται τὴν ἀνωτέρω θεωρίαν. ὑποστηρίζουν ἐπίσης ὅτι τὰ ποντίκια θὰ ἦτο δυνατὸν νὰ ἐκγυμνασθοῦν εἰς τὸ σφύριγμα καὶ μάλιστα νὰ σφυρίζουν καὶ ὡρισμένας μελῳδίας ἢ ρυθμούς. Πάντως, περὶ τῆς θεωρίας ταύτης οὐδεμία θετικὴ ἀπόδειξις ἔχει εἰσέτι συνταχθῇ ἐκ πειραματισμῶν.

ΜΕΤΑΒΟΛΗ ΦΥΛΟΥ ΚΑΙ ΕΙΣ ΤΑ ΖΩΑ

ΜΠΕΡΓΚΑΜ. Ὡς φαίνεται, δὲν ἀλλάζουν φῦλον πλέον μόνον οἱ ἄνθρωποι, ἀλλὰ κάποτε συμβαίνει κάτι παρόμοιον καὶ μὲ τὰ ζῶα καὶ μάλιστα μὲ τὰ πτηνά! Οὕτω, ὡς ἀναφέρεται, ἐκ τῆς πολίχνης Μπέργκαμ τῆς Γαλλίας, εἰς τὸ ἀγρόκτημα τοῦ γεωργοῦ Ἀντώνιο Γκαμπιάνι, πάθανε κάποια κόττα, τὴν στιγμὴν ἀκριβῶς κατὰ τὴν ὁποίαν ἐκλωσσοῦσε 6 αὐγά. Ὁ κόκκορας τοῦ ἀγροκτήματος κατόπιν τούτου ἀνέλαβε ὑπὸ τὴν προστασίαν του τὰ 6 αὐγὰ καὶ — πρᾶγμα πρωτοφανὲς εἰς τὰ πτηνοτροφικὰ χρονικὰ—τὰ ἐκλώσσησεν ἔφ' ὅλον τὸ χρονικὸν διάστημα κατὰ τὸ ὁποῖον ἦτο ἀναγαία ἡ ἐπώασις. Οὕτω ἐξεκολάφθησαν 6 ,μικρὰ χαριτωμένα κοττόπουλα, τὰ ὁποῖα φυσικὰ εἶχαν πατέρα καὶ μητέρα τὸν μεγαλοπρεπῆ κόκκορα τοῦ κ. Γκαμπιάνι.

ΑΥΤΟΠΤΗΣ ΜΑΡΤΥΣ ΑΠΟ ΤΗΝ ΟΥΓΓΑΡΙΑ

ΣΥΝΕΧΕΙΑ ΕΚ ΤΗΣ 1ης ΣΕΛΙΔΟΣ

νικὸς σταθμὸς τῆς πόλεως λέγει ὅτι τὰ πρῶτα σοβιετικὰ τάνκς ἤρχισαν ἀποχωροῦντα πλὴν ὅμως δὲν εἴδαμε τέτοιο πρᾶγμα.

Ρωσσικὰ τάνκς ἐπετέθησαν σήμερα κατὰ τῶν στρατώνων Κίλιεν ὅπου 3.000 πατριῶται μάχονται ἀπεγνωσμένως. Τὰ τρόφιμα ἔχουν ἐκλείψει τελείως καὶ εἰς μίαν περίπτωσιν ρωσσικὰ στρατεύματα ἤνοιξαν πῦρ ἐναντίον ἀτόμων ποὺ εἶχαν κάμει σειρὰ διὰ νὰ προμηθευθοῦν τὰ τυχὸν ἀπομένοντα. Τὸ θέαμα τῶν φλεγομένων κτιρίων τῆς ἀγαπημένης μας πόλεως ράγιζε τὶς καρδιὲς ὅλων μας πλὴν σήμερα εἴδαμε μιὰ φωτιὰ ποὺ μᾶς ἐγέμισε ὅλους χαρά. Ἐργάται καὶ φοιτηταὶ ἐπυρπόλησαν τὴν σοβιετικὴν βιβλιοθήκην καὶ ὅλοι μας χαίρουμε βλέποντας τὰ κομμουνιστικὰ ψεύδη νὰ μεταβάλλωνται σὲ τέφρα.

Τὰ νέα ἀπὸ τὴν ἐπαρχία συνεχίζουν νὰ εἶναι εὐχάριστα. Ὁλόκληρες περιοχὲς εὑρίσκονται ὑπὸ τὸν ἔλεγχον τῶν μαχητῶν τῆς ἐλευθερίας καὶ 7 οὐγγρικαὶ μεραρχίαι προσεχώρησαν εἰς τὰς τάξεις μας. Ὁ ραδιοσταθμὸς τῆς Βουδαπέστης μετέδωσε τὴν νύχτα ἕνα μήνυμα χαρᾶς καὶ ἐλπίδος: «Ἐκερδίσατε... τὰ αἰτήματά σας θὰ ἐκπληρωθοῦν». Ἐν τούτοις, τὴν ἴδια στιγμὴ ρωσσικὰ τάνκς ἐπετίθεντο ἐναντίον δύο ἰσχυρῶν σημείων τῶν πατριωτῶν εἰς τὴν πόλιν. Γνωρίζουμε πολὺ καλὰ τὴν κομμουνιστικὴ δολιότητα καὶ γι' αὐτὸ ἡ ἀπάντησις τῶν πατριωτῶν ἀπὸ τὸν ραδιοσταθμὸν τοῦ Γκιὸρ εἶναι σαφής: «Αἱ ἐπαναστατικαὶ δυνάμεις δὲν θὰ καταθέσουν τὰ ὅπλα διότι κανεὶς δὲν πιστεύει στὶς κομμουνιστικὲς ὑποσχέσεις».

Μία ἄλλη ἔκπληξις τῆς ἡμέρας δι' ὅλους μας ἦταν ἡ ἀνακοίνωσις τοῦ ραδιοσταθμοῦ. Κατ' αὐτήν, ὁλόκληρον τὸ προσωπικὸν καὶ οἱ διευθυνταὶ ἀπεπέμφθησαν διότι, ὡς ἐτόνισεν ἡ ἀνακοίνωσις, «ἐπὶ πολλὰ ἔτη ὁ ραδιοσταθμὸς ἦτο ὄργανον ψεύδους. Ἐψεύδετο ἡμέρα καὶ νύχτα. Ἐψεύδετο εἰς ὅλα τὰ κύματα».

ΑΥΡΙΟΝ: Ἡ συνέχεια

ΘΕΑΤΡΟν
ΠΑΝΘΕΟΝ
ΘΙΑΣΟΣ
Γ. ΟΛΥΜΠΙΟΥ
ΣΗΜΕΡΟΝ
ΑΡΙΣΤΟΚΡΑΤΙΑ ΚΑΙ ΛΑΟΣ
Εἰσιτήρια εἰς τὸ Ταμεῖον τοῦ Θεάτρου, τηλέφωνον 32—48

ΕΓΚΑΙΝΙΑ ΤΟΥ ΝΕΟΥ ΚΕΝΤΡΟΥ
"ΠΑΡΑΔΕΙΣΟΣ,,
ΕΙΣ ΡΙΟΝ
Αὔριον Σάββατον, τὸ ἄνω Κέντρον ἐγκαινιάζει τὰς ἐργασίας του, εἰς τὴν ἔναντι τοῦ παλαιοῦ Καταστήματος καινουργῆ καὶ πολυτελεστάτην αἴθουσαν. Μουσικὴ μὲ τὸ κουαρτέττο
ΣΠΥΡΟΥ ΠΑΠΑΒΑΣΙΛΕΙΟΥ
καὶ τραγοῦδι ἀπὸ τὸν γνωστὸν ντιζὲρ τοῦ Ραδιοφωνικοῦ Σταθμοῦ
ΣΤΕΦΑΝΟΝ ΒΑΡΛΑΜΗΝ
ΚΟΥΖΙΝΑ ΟΠΩΣ ΠΑΝΤΟΤΕ ΕΚΛΕΚΤΗ
ΜΠΥΡΑ ΜΑΜΟΥ
ΚΡΑΣΙ ΑΓΝΟ
ΤΙΜΑΙ ΛΑΪΚΑΙ
Τὸ ραντεβοῦ σας ὅλοι στὸν
"ΠΑΡΑΔΕΙΣΟΝ,,
ΡΙΟΥ

ΔΗΜΟΣΙΑ ΕΠΙΧΕΙΡΗΣΙΣ ΗΛΕΚΤΡΙΣΜΟΥ

Διεύθυνσις περιφερείας Πελοποννήσου καὶ Ἠπείρου

ΑΝΑΚΟΙΝΩΣΙΣ

Κατὰ τὸν διαγωνισμὸν τῆς 17ης Νοεμβρίου 1956 πρὸς κάλυψιν δύο (2) θέσεων δακτυλογράφου διὰ τὰ Γραφεῖα ΔΕΗ Πατρῶν ἐπέτυχον αἱ κάτωθι:

1) Γιόβαση Μαίρη.
2) Ντούρου Ἀσημίνα.

Ἐκ τῆς Διευθύνσεως

ΠΑΜΜΙΚΡΑΣΙΑΤΙΚΟΣ ΣΥΝΔΕΣΜΟΣ ΠΑΤΡΩΝ ΚΑΙ ΠΕΡΙΧΩΡΩΝ

ΑΝΑΚΟΙΝΩΣΙΣ

Διὰ τῆς παρούσης, εὑρισκόμεθα εἰς τὴν εὐχάριστον θέσιν νὰ γνωστοποιήσωμεν ὅτι κατόπιν τῶν συντόνων ἐνεργειῶν μας καὶ τῆς καλῆς θελήσεως ὅλων τῶν ἁρμοδίων παραγόντων, ἐπερατώθη τὸ μεγαλύτερον μέρος τῶν ὑπονόμων τοῦ Γ' Προσφυγικοῦ Συνοικισμοῦ. Ἐλπίζομεν, ὅτι τὸ πραγματοποιηθὲν πολύτιμον ἔργον θὰ εἶναι ἡ ἀπα