Η ΗΜΕΡΑ

ΠΡΩΙΝΗ ΑΝΕΞΑΡΤΗΤΟΣ ΕΦΗΜΕΡΙΣ ΕΝ ΠΑΤΡΑΙΣ

ΕΤΟΣ 6ον ★ ΤΡΙΤΗ 1 ΙΑΝΟΥΑΡΙΟΥ 1957 ★ ΑΡΙΘ. ΦΥΛΛΟΥ 1600

Τὸ Ι.Κ.Α. ἐν Πάτραις

ἐσημείωσε ζωηρὰν κίνησιν ὑπὲρ τῶν ἐργαζομένων τὸ 1956

155.533 ἐξετάσεις. Φάρμακα 2.500.000 δραχ.

ΛΕΠΤΟΜΕΡΗΣ ΣΤΑΤΙΣΤΙΚΗ

Εἰς τὰ ἐν Πάτραις ἰατρεῖα τοῦ ΙΚΑ κατὰ τὸ διαρρεῦσαν ἔτος 1956 ἐγένοντο 155.533 ἐξετάσεις ἠσφαλισμένων.

Κατ' εἶδος αἱ ἐν λόγῳ ἐξετάσεις κατανέμονται ὡς ἀκολούθως:

Παθολογικαὶ	53322
Χειρουργικαὶ	22193
Γυναικολογικαὶ	7765
Ὀφθαλμολογικαὶ	8772
Ὠτορινολαρυγγολογικαὶ	10364
Ὀδοντιατρικαὶ	22960
Νευρολογικαὶ	5500
Δερματολογικαὶ	7969
Παιδιατρικαὶ	13757
Φυματιολογικαὶ	2431

Ὑπὸ τῶν ἰατρῶν τοῦ ΙΚΑ ἐπίσης ἐγένοντο 18.252 κατ' οἶκον ἐπισκέψεις εἰς ἀσθενοῦντας ἠσφαλισμένους.

Κατὰ τὸ αὐτὸ ἔτος ἐπίσης ἐγένοντο 15.396 παρακλινικαί, μικροβιολογικαὶ καὶ βιοχημικαὶ ἐξετάσεις καὶ 19.770 ἀκτινογραφίαι καὶ ἀκτινοσκοπήσεις.

Ἡ ὑπὸ τοῦ Ἱδρύματος παρασχεθεῖσα εἰς ἠσφαλισμένους νοσοκομειακὴ περίθαλψις ἀνῆλθεν εἰς 16.389 ἡμέρας νοσηλείας. Ἐκτὸς τούτων μέγας ἀριθμὸς ἠσφαλισμένων εἰσήχθησαν εἰς νοσοκομεῖα ἢ σανατόρια τῶν Ἀθηνῶν. Ἐξ ἄλλου διὰ φαρμακευτικὴν περίθαλψιν τὸ ΙΚΑ Πατρῶν διέθεσε κατὰ τὸ 1956 ἐν ὅλῳ 2.500.000 δρχ. περίπου.

ΜΕ ΤΙ ΗΣΧΟΛΗΘΗΣΑΝ ΤΟ 1956 ΤΑ ΔΙΚΑΣΤΗΡΙΑ ΤΩΝ ΠΑΤΡΩΝ

Ὀλιγώτεραι ἐργατικαὶ καὶ ἐνοικιοστασιακαὶ διαφοραί, περισσότεραι ἀγορανομικαὶ

Ζωηρὰ ὑπῆρξεν ἡ κίνησις τῶν δικαστηρίων τῆς πόλεώς μας κατὰ τὸ λῆξαν ἔτος 1956. Τὰ πολιτικὰ δικαστήρια ἐτροφοδοτήθησαν κυρίως ἀπὸ διαφορὰς ἀναφυομένας εἰς ἀστικὰ κέντρα, ὡς εἶναι φυσικόν, λόγῳ τοῦ ὅτι αἱ οἰκονομικαὶ σχέσεις εἶναι πολυπλοκώτεραι εἰς τὰς πόλεις. Ἀντιθέτως, τὰ ποινικὰ δικαστήρια ἠσχολήθησαν κυρίως μὲ ἀδικήματα διαπραχθέντα εἰς τὴν ὕπαιθρον. Τὸ γεγονὸς τοῦτο ἐξηγεῖται ἐκ τῆς παρατηρουμένης διαφορᾶς ἠθῶν καὶ ψυχοσυνθέσεως μεταξὺ τῶν κατοίκων τῶν πόλεων καὶ τῆς ἐξοχῆς. Ἐξ ἄλλου μία παραβολὴ τοῦ ἀριθμοῦ τῶν ἐκδικασθεισῶν κατὰ τὸ 1956 ὑποθέσεων ἐν συγκρίσει μὲ τὸ 1955 ὁδηγεῖ εἰς χαρακτηριστικὰ συμπεράσματα. Ἐπὶ παραδείγματι κατὰ τὸ 1956 ἀπησχόλησαν τὰ δικαστήριά μας ὀλιγώτεραι ἐργατικαὶ διαφοραὶ ἀπὸ ὅσας τὸ 1955. Τοῦτο ἐπιτρέπει τὸ συμπέρασμα, ὅτι οἱ ἐργοδόται ἔγιναν περισσότερον νομιμόφρονες καὶ συνεπεῖς πρὸς τὰς ἐκ τοῦ νόμου ὑποχρεώσεις των. Ὀλιγώτεραι ἐπίσης ὑπῆρξαν κατὰ τὸ 1956 αἱ ἐνοικιοστασιακαὶ διαφοραί, δεῖγμα ὑφέσεως εἰς τὸν ἀπὸ καταβολῆς κόσμου συνεχιζόμενον ψυχρὸν πόλεμον ἰδιοκτητῶν καὶ ἐνοικιαστῶν.

Ἀντιθέτως ἐσημειώθησαν εἰς τὴν πόλιν μας περισσότεραι ἀγορανομικαὶ παραβάσεις, αἱ δὲ πτωχεύσεις ἦσαν διπλάσιαι εἰς ἀριθμόν, ἐν συγκρίσει μὲ τὸ 1955.

Ὡς πρὸς τὰ ποινικὰ ἀδικήματα παρετηρήθη ἐλαφρὰ μείωσις τοῦ ἀριθμοῦ των ἐν συγκρίσει πρὸς τὸ 1955, ἐξαιρέσει τῶν ὑπὸ ἀνηλίκων διαπραχθέντων ἀδικημάτων, τὰ ὁποῖα ἦσαν κατὰ 15 ο/ο περισσότερα ἐν συγκρίσει μὲ τὸ προηγούμενον ἔτος.

Εἰδικώτερον κατὰ δικαστήριον ἡ σημειωθεῖσα κατὰ τὸ 1956 κίνησις ἔχει ὡς ἑξῆς.

Πολιτικὰ δικαστήρια

Τὸ Ἐφετεῖον ἐξέδωσε 271 ἀποφάσεις (ἔναντι 271 ἐπίσης τοῦ 1955) ἐκκρεμοῦν ὅμως ἀκόμη 40 ὑποθέσεις.

Ὑπὸ τοῦ προέδρου Ἐφετῶν ἐξεδόθησαν 32 ἀποφάσεις ἔναντι 16 τοῦ 1955.

Ὑπὸ τοῦ προέδρου Πρωτοδικῶν ἐξεδόθησαν 755 ἀποφάσεις κατὰ τὴν γενικὴν διαδικασίαν (ἔναντι 628 τοῦ 1955) καὶ 325 κατὰ τὴν εἰδικὴν διαδικασίαν ἔναντι 530 τοῦ 1955. Εἰς τὴν τελευταίαν περίπτωσιν ὑπάγονται κατὰ κύριον λόγον αἱ ἐνοικιοστασιακαὶ διαφοραί.

Τὸ Πρωτοδικεῖον ἐξέδωκε 1140 ἀποφάσεις ἔναντι 1455 τοῦ 1955. Ἐπὶ ἐργατικῶν διαφορῶν ἐξεδόθησαν 270 ἀποφάσεις ἔναντι 338 τοῦ 1955.

Κατὰ τὸ διαρρεῦσαν ἔτος ἐπίσης ἐσημειώθησαν 53 πτωχεύσεις καὶ ἀναγκαστικαὶ διαχειρίσεις ἔναντι 29 τοῦ 1955.

Τὸ Εἰρηνοδικεῖον ἐξέδωκε 851 ἀποφάσεις ἔναντι 670 τοῦ προηγουμένου ἔτους, ἐξεδικάσθησαν δὲ 1280 μικροδιαφοραὶ ἔνταντι 1310 τοῦ 1955. Ὁ εἰρηνοδίκης ἐπίσης ἐξέδωσε 1320 διαταγὰς πληρωμῆς συναλλαγματικῶν καὶ γραμματίων ἔναντι 1160 τοῦ 1955.

Ποινικὰ δικαστήρια

Τὸ Πενταμελὲς Ἐφετεῖον ἐξέδωσε 112 ἀποφάσεις ἐπὶ ποινικῶν ὑποθέσεων ἔναντι 83 τοῦ 1955.

Τὸ Τριμελὲς Ἐφετεῖον ἐξέδωσεν 832 ἀποφάσεις ἔναντι 770 τοῦ προηγουμένου ἔτους.

Τὸ κακουργιοδικεῖον ἐξέδωσεν 195 ἀποφάσεις ἔναντι 204 τοῦ 1955.

Τὸ τριμελὲς Πλημμελειοδικεῖον ἐξέδωσε 2.419 ἀποφάσεις ἔναντι 2.062 τοῦ 1955.

Τὸ μονομελὲς Πλημμελειοδικεῖον ἐξέδωσε 5.112 ἀποφάσεις ἔναντι 6.476 τοῦ 1955.

Τὸ Ἀγορανομικὸν δικαστήριον ἐξέδωσεν 784 ἀποφάσεις ἔναντι 682 τοῦ προηγουμένου ἔτους.

Τὸ Δικαστήριον Ἀνηλίκων ἐξέδωσε 126 ἀποφάσεις ἔναντι 109 τοῦ 1955, τὸ δὲ ἐφετεῖον Ἀνηλίκων ἐξέδωσεν 19 ἀποφάσεις ἔναντι 10 τοῦ προηγουμένου ἔτους.

Τὸ Πταισματοδικεῖον ἐξέ-

ΣΥΝΕΧΕΙΑ
ΕΙΣ ΤΗΝ 6ην ΣΕΛΙΔΑ

ΤΑ ΑΔΙΚΗΜΑΤΑ ΕΙΣ ΠΕΡΙΟΧΗΝ ΑΧΑΪΑΣ ΚΑΤΑ ΤΟ ΛΗΞΑΝ ΕΤΟΣ

Η ΔΡΑΣΙΣ ΤΗΣ ΧΩΡΟΦΥΛΑΚΗΣ

Ἐν τῇ περιφερείᾳ τῆς διοικήσεως Χωροφυλακῆς Ἀχαΐας κατὰ τὴν διάρκειαν τοῦ 1959 διεπράχθησαν καὶ ἐβεβαιώθησαν τὰ κάτωθι ἀδικήματα καὶ παραβάσεις:

Ἀνθρωποκτονίαι 6. Ἀπόπειραι ἀνθρωποκτονιῶν 8. Παιδοκτονίαι 1. Ἀμβλώσεις 1. Θανατηφόροι σωματικαὶ βλάβαι 1. Ἀπόπειραι βιασμῶν 2. Ἀποπλανήσεις παίδων 2. Ἐκβιάσεις 1. Ἀπάται 1. Ἀντιστάσεις 1. Ἀπείθειαι 1. Περιϋβρίσεις Ἀρχῆς καὶ Συμβόλων 1. Πλαστογραφίαι 1. Ψευδῆς ἀνώμοτος κατάθεσις 1. Ψευδεῖς καταμηνύσεις 1. Ἐμπρησμοί 1. Ἀπόπειραι ἐμπρησμῶν 2. Ἀνθρωποκτονίαι ἐξ ἀμελείας 2. Ἐκθέσεις 1.

Ἁπλαῖ σωματικαὶ βλάβαι 48. Συνελήφθησαν οἱ δράσται τῶν 31, κατὰ δὲ τῶν ὑπολοίπων 17 ἐνηργήθησαν τὰ νόμιμα. Ἐπικίνδυνοι σωματικαὶ βλάβαι 13. Συνελήφθησαν οἱ δράσται τῶν 6, κατὰ δὲ τῶν ὑπολοίπων 7 ἐνηργήθησαν τὰ νόμιμα. Βαρεῖαι σωματικαὶ βλάβαι 1. Σωματικαὶ βλάβαι ἀνηλίκων 1. Ἐκούσιαι ἀπαγωγαὶ 4. Ἀπόπειραι ἀκουσίων ἀπαγωγῶν 1. Παράνομοι βίαι καὶ ἀπειλαὶ 6. Διαταράξεις οἰκιακῆς εἰρήνης 3. Ἅπαντες οἱ δράσται συνελήφθησαν. Διευκολύνσεις ἀλλοτρίας ἀκολασίας 10. Συνελήφθησαν οἱ δράσται τῶν 5, κατὰ δὲ τῶν ὑπολοίπων 5 ἐνηργήθησαν τὰ νόμιμα. Ἐξυβρίσεις 3. Οἱ δράσται συνελήφθησαν. Κλοπαὶ 60. Συνελήφθησαν οἱ δράσται τῶν 33, κατὰ δὲ τῶν ὑπολοίπων 27 οἵτινες ἀπεκαλύφθησαν ἐνηργήθησαν τὰ νόμιμα.

Ἀπόπειραι κλοπῶν 1. Ἁρπαγαὶ 2. Φθοραὶ καὶ βλάβαι ξένης ἰδιοκτησίας 1.

Ἐπαιτεῖαι — ἀλητεῖαι 2. Ἐμπρησμοὶ ἐξ ἀμελείας 17. Ἐμπρησμοὶ δασῶν ἐξ ἀμελείας 27. Ἀποδράσεις κρατουμένων 1. Ἀπόπειραι ἀποδράσεων κρατουμένων 1. Συμμετοχὴ εἰς αὐτοκτονίαν 1. Παραβάσεις Κώδικος περὶ φορολογίας καπνοῦ 10. Παραβάσεις Νόμου περὶ μονοπωλίου ναρκωτικῶν 4. Παραβάσεις Νόμου περὶ ὁπλοφορίας 13. Παραβάσεις Νόμου περὶ παιγνιῶν 5. Ἐπίσης ἅπαντες οἱ ἀνωτέρω συνελήφθησαν. Παραβάσεις Νόμου περὶ κυκλοφορίας αὐτοκινήτων 240 εἰς βαθμὸν πλημμελήματος κατεμηνύθησαν. Παραβάσεις Νόμου περὶ Ἀγορανομικοῦ Κώδικος 155. Οἱ παραβάται κατεμηνύθησαν. Παραβάσεις Νόμου περὶ ζωοκλοπῆς 13. Συνελήφθησαν οἱ δράσται τῶν 6 κατὰ δὲ τῶν ὑπολοίπων 7 οἵτινες ἀπεκαλύφθησαν ἐνηργήθησαν τὰ νόμιμα. Παραβάσεις Νόμου περὶ ἐκρηκτικῶν ὅλων 1. Ὁ παραβάτης συνελήφθη. Παραβάσεις Νόμου περὶ ἁλιείας 1. Ὁ παραβάτης συνελήφθη. Αὐτοκινητιστικὰ δυστυχήματα 60. Κατὰ τῶν ὑπαιτίων ὁδηγῶν αὐτοκινήτων κλπ. ἐνηργήθησαν νόμιμα.

Πταίσματα καὶ παραβάσεις 1100. Ἐκ τούτων παρεπέμφθησαν εἰς τὸ αὐτόφωρον οἱ παραβάται τῶν 450, τῶν δὲ ὑπολοίπων 650 κατεμηνύθησαν.

ΤΟ 1957 ΦΕΡΕΙ ΥΠΟΣΧΕΣΙΝ ΕΙΡΗΝΗΣ ΕΙΣ ΤΟΝ ΚΟΣΜΟΝ

Τὰ γεγονότα τοῦ λήξαντος ἔτους ἀποδεικνύουν ὅτι ἡ Ἀμερικὴ καὶ ἡ Ρωσσία ἐπιθυμοῦν ν' ἀποφύγουν ὁπωσδήποτε σύγκρουσιν μεταξύ των. Ἀτομικὸς πόλεμος θὰ ἐστοίχιζεν 100 ἑκατομμύρια νεκρῶν!

ΓΚΡΕΜΙΣΜΑ ΤΟΥ ΕΙΔΩΛΟΥ ΣΤΑΛΙΝ, ΟΥΓΓΑΡΙΑ, ΣΟΥΕΖ

ΑΝΑΛΥΤΙΚΗ ΕΞΩΤΕΡΙΚΗ ΑΝΑΣΚΟΠΗΣΙΣ

Ἡ προσφυγὴ τῶν μεγάλων Δυνάμεων εἰς τὸν πόλεμον ἐντὸς τοῦ 1957 πρέπει νὰ θεωρῆται ἀπίθανος καὶ μᾶλλον ἀποκλειομένη. Αὐτὸ εἶναι τὸ καλύτερο πρωτοχρονιάτικο δῶρο, ποὺ μπορεῖ νὰ γίνῃ πρὸς ὅλους τοὺς λαούς—καὶ ἰδιαιτέρως πρὸς τὸν ἑλληνικὸν λαόν—ἐκ μέρους τῶν ἐγκύρων διεθνῶν σχολιαστῶν. Καί, πραγματικά, αὐτὸ τὸ δῶρον κάμνουν πρὸς τὴν ἀνθρωπότητα οἱ μεγαλύτεροι παρατηρηταὶ τῶν ἐξωτερικῶν γεγονότων.

Ἡ αἰσιόδοξος αὐτὴ πρόβλεψις στηρίζεται, βέβαια, εἰς τὰ δεδομένα τοῦ λήξαντος ἔτους, τὸ ὁποῖον, κατὰ τοὺς τελευταίους μῆνας, ἐγνώρισε τὴν μεγαλυτέραν διεθνῆ κρίσιν μὲ τὰ γεγονότα τῆς Κεντρικῆς Εὐρώπης καὶ τῆς Μέσης Ἀνατολῆς. Τὰ γεγονότα ἀπέδειξαν ὅτι οἱ δύο μεγάλοι συνασπισμοί—ἡ Σοβιετικὴ Ἕνωσις καὶ αἱ Ἡνωμέναι Πολιτεῖαι—δὲν ἐπιθυμοῦν νὰ φλέξουν εἰς πόλεμον διὰ τὴν ἐπίλυσιν τοῦ θέματος τῆς ἡγεσίας τοῦ κόσμου, τὸ ὁποῖον τίθεται καὶ ἀπὸ τὰ δύο μέρη ἂν καὶ κατὰ διάφορον τρόπον. Ἡ Μόσχα ἔπραξε τὸ πᾶν διὰ νὰ μὴν ἔλθῃ εἰς σύγκρουσιν μὲ τὴν Ἀμερικὴν καὶ ὁ Ἀϊζενχάουερ δὲν ἐδίστασε νὰ ταπεινώσῃ τοὺς καλυτέρους συμμάχους του, Ἄγγλους καὶ Γάλλους, προκειμένου νὰ ἐντοπίσῃ τὴν ρῆξιν εἰς τὴν Αἴγυπτον καὶ νὰ ἀποτρέψῃ τὴν ἀποστολὴν Ρώσσων δῆθεν ἐθελοντῶν, πρᾶγμα τὸ ὁποῖον θὰ ἦτο δυνατὸν ν' ἀποβῇ μοιραῖον διὰ τὴν παγκόσμιον εἰρήνην.

Εἴτε βασίμως, εἴτε ἐσφαλμένως, ὁ Ἀϊζενχάουερ πιστεύει ὅτι ἡ Ρωσσία θὰ ἐξασθενήσῃ ἐσωτερικῶς, καὶ ὅτι δὲν εἶναι ἀνάγκη προσφυγῆς εἰς πόλεμον, ὁ ὁποῖος θὰ διεξήγετο μὲ τὴν ἀεροπορίαν καὶ τηλεκατευθυνόμενα βλήματα καὶ θὰ ἐστοίχιζε περὶ τὰ 100 ἑκατομμύρια νεκρῶν, ἀπὸ τὰ ὁποῖα 20 ἑκατομμύρια θὰ ἦσαν Ἀμερικανοί. Οἱ Εὐρωπαῖοι πολιτικοὶ δὲν συμμερίζονται τὴν αἰσιοδοξίαν τοῦ Ἀϊζενχάουερ, ἐκεῖνος, ὅμως εἶναι τῆς γνώμης ὅτι ἀξίζει τὸν κόπον νὰ καταβληθῇ κάθε προσπάθεια ἀποφυγῆς τοῦ πολέμου καὶ ἐξοικονομήσεως τῆς τρομακτικῆς ἑκατόμβης ἀνθρωπίνων θυμάτων.

Αἱ ἐλπίδες τοῦ Ἀμερικανοῦ προέδρου στηρίζονται εἰς τὰς ἐντυπωσιακὰς ἐξελίξεις μετὰ τὴν ἀποκήρυξιν τοῦ Στάλιν, ἡ ὁποία ἀπετέλεσεν ἕνα ἀπὸ τὰ δεσπόζοντα γεγονότα τοῦ 1956.

Καταρρίπτων τὸ εἴδωλον τοῦ Στάλιν εἰς τὸ 20ὸν συνέδριον τοῦ Κ.Κ. τῆς Σοβιετικῆς Ἑνώσεως, ὁ Κροῦστσεφ καθιέρωνε τὴν «συλλογικὴν ἡγεσίαν», ἐνῷ δὲν μετέβαλλε τὸ εἶδος τοῦ καθεστῶτος. Ἡ «ἀποσταλινοποίησις», ἡ ὁποία ὡδήγησεν εἰς τὴν ἀποκατάστασιν ἀνεκτῶν σχέσεων μεταξὺ Μόσχας καὶ Βελιγραδίου, ἐθεωρήθη ἀπὸ πολλοὺς παρατηρητὰς ὡς γεγονὸς μᾶλλον ἐσωτερικῆς σημασίας διὰ τὴν Σοβιετικὴν Ἕνωσιν, ἤτοι ὡς μία ἀσφαλιστικὴ δικλεὶς διὰ τὴν στερέωσιν τοῦ σοβιετικοῦ καθεστῶτος, τὸ ὁποῖον ἀντιμετώπιζε δυσκολίας ἐξ αἰτίας τῆς σκληρότητος τῶν Σταλινικῶν κυβερνητῶν. Ἐν τούτοις, ἡ ἐξαγωγὴ εἰς τὸ ἐξωτερικὸν τοῦ ρωσικοῦ προϊόντος τῆς «ἀποσταλινοποιήσεως» εἶχεν ὡς ἀποτέλεσμα ἐξεγέρσεις εἰς τὰς χώρας τῆς ἀνατολικῆς Εὐρώπης, εἰς μεγάλην κλιμάκωσιν σοβαρότητος. Εἰς τὰς ἐξεγέρσεις αὐτὰς ὁ ἀγὼν δὲν περιωρίσθη εἰς τὴν καταπολέμησιν καὶ ἐξάλειψιν τῆς «προσωπολατρείας», ἀλλὰ ἐπεξετάθη εἰς τὰς βάσεις τοῦ καθεστῶτος, μὲ τὴν πλέον δραματικὴν ἀποκορύφωσιν εἰς τὴν Οὐγγαρίαν.

Εἰς τὴν Πολωνίαν ἀποκατεστάθη ὁ Γκομούλκα καὶ ἐξετοπίσθησαν οἱ Σταλινικοί, ἠναγκάσθη δὲ εἰς ἀναχώρησιν ὁ ὑπουργὸς Ἀμύνης Ρῶσσος στρατάρχης Ροκοσόφσκυ. Τελικῶς, ὅμως, ὁ Γκομούλκα ἐδέχθη τὴν παραμονὴν σοβιετικῶν στρατευμάτων ἐπὶ Πολωνικοῦ ἐδάφους. Παρομοίας φύσεως γεγονότα εἰς τὴν Τσεχοσλοβακίαν, τὴν Βουλγαρίαν καὶ τὴν Ρουμανίαν περιωρίσθησαν εἰς κυβερνητικὰς ἀλλαγάς. Ἀκόμη καὶ εἰς τὸ Κομμουνιστικὸν Κόμμα Ἑλλάδος, βάσει τῆς «ἀποσταλινοποιήσεως» καθηρέθη ὁ ἀρχηγὸς αὐτοῦ Ν. Ζαχαριάδης καὶ ἐπανεφέρθησαν εἰς τὴν ἐξουσίαν οἱ ἀντίζηλοί του.

Εἰς τὴν Οὐγγαρίαν, ὅμως, ἡ «ἀποσταλινοποίησις» ὡδήγησεν εἰς αἱματηρὰν ἐξέγερσιν, ἡ ὁποία ὀλίγου δεῖν νὰ στοιχίσῃ τὴν πλήρη ἀνατροπὴν τοῦ σοβιετικοῦ καθεστῶτος.

Ὁ Οὐώλτερ Λίπμαν ἐδήλωσεν ἀπὸ τῶν στηλῶν τῆς ἐφημερίδος «Κήρυξ—Βῆμα» τῆς Νέας Ὑόρκης ὅτι «ἐὰν ἡ Οὐγγρικὴ ἐξέγερσις ἐστέφετο ὑπὸ ἐπιτυχίας», τότε «ἡ χώρα αὐτὴ θὰ καθίστατο ἀνθῶν εἰς τὴν Δυτικὴν Εὐρώπην, συμπεριλαμβανομένου τοῦ σταθμοῦ ἡ «Ἐλεύθερη Εὐρώπη», ἡ ἀποστολὴ ὑπὸ τῶν Ἀμερικανῶν εἰς τοὺς αἰθέρας ὑπεράνω τῆς Σοβιετικῆς Ἑνώσεως καὶ τῶν χωρῶν τῆς Λαϊκῆς Δημοκρατίας ἀεροστάτων μὲ ἔντυπον ὑλικόν, τὸ ὁποῖον καλεῖ τὸν πληθυσμὸν εἰς στάσιν, εἰς σαμποτὰζ καὶ δολιοφθοράς. Διάφοροι ἐκκλήσεις καὶ μηνύματα πρὸς τοὺς λαοὺς τῶν σοσιαλιστικῶν χωρῶν ἐκ μέρους διαφόρων ὑπευθύνων κρατικῶν παραγόντων τῶν ΗΠΑ, τὰ ὁποῖα προτρέπουν τὴν ἀνατροπὴν τοῦ πολιτικοῦ καὶ οἰκονομικοῦ καθεστῶτος τῶν χωρῶν τούτων κτλ.»

Συγκεκριμένως, ὡς πρὸς τὴν Οὐγγρικὴν ἐξέγερσιν — τὸ μεγαλύτερον γεγονὸς τοῦ 1956— ἐκυκλοφόρησε κατ' αὐτὰς «λευκὴ βίβλος» τοῦ Οὐγγρικοῦ ὑπουργικοῦ συμβουλίου, ἡ ὁποία ὁμιλεῖ περὶ ὀργανώσεως, διευθύνσεως καὶ ἐνισχύσεως τῆς ἐξεγέρσεως ἀπὸ τὸ ἐξωτερικόν, μὲ τὴν βοήθειαν κακοποιῶν στοιχείων καὶ φασιστῶν. Εἰς τὴν «βίβλον» ἀναφέρονται καὶ τὰ ἑξῆς:

«Ποῖοι, ὅμως, εἶναι οἱ ἄνθρωποι, οἱ ὁποῖοι ὠργάνωσαν τὴν ἐπίθεσιν αὐτὴν καὶ ἐξαπέλυσαν μίαν αἱματηρὰν τρομοκρατίαν κατὰ τῆς Οὐγγαρίας; Ἕνας ἀπὸ τοὺς φονεῖς π.χ. εἶναι ὁ Στέϊνερ, ὁ ὁποῖος ἦτο διοικητὴς μιᾶς συμμορίας κακούργων. Ἡ ὁμάς τοῦ Στέϊνερ—ἀναφέρεται εἰς τὴν «Λευκὴν Βίβλον»—εἰς τὸ 7ον τμῆμα τῆς Βουδαπέστης εἰς τὴν ἀρχὴν ἀπετελεῖτο ἀπὸ 40 ἄτομα. Μετὰ τὴν ἀπελευθέρωσιν, ὅμως, ἐκ τῶν φυλακῶν τῶν ἐγκληματιῶν, ὁ ἀριθμὸς τῶν μελῶν τῆς ὁμάδος ἔφθασε τοὺς ἑκατόν. Ἡ ἀστυνομία πολὺ καλὰ ἐγνώριζε τὸν Λάσλο Στέϊνερ: πρόκειται περὶ ἐγκληματίου μὲ βεβαρυμένον μητρῶον. Τὴν τελευταίαν φορὰν εἶχε ἀφεθῆ ἀπὸ τὰς φυλακὰς τὸ παρελθὸν ἔτος, ἀφοῦ ἐξέτισε ποινὴν τετραετοῦς φυλακίσεως. Μεταξὺ τῶν «ἀπελευθερωτῶν» δὲν ἦσαν μόνον κακοῦργοι ἐξ ἐπαγγέλματος. Ἦσαν ἐπίσης καὶ μισθοφόροι, οἱ ὁποῖοι ἐπολέμησαν κατὰ τῶν λαῶν τοῦ Βιετνάμ, τῆς Ἀλγερίας, μέλη τῶν "Ες—"Ες, κακοῦργοι πάσης ἀποχρώσεως καὶ ἐθνικότητος».

Οἱ δυτικοὶ ὑπενθυμίζουν τὴν παροιμίαν, κατὰ τὴν ὁποίαν «ὅποιος θέλει νὰ πνίξῃ τὸν σκύλο του, λέγει πὼς εἶναι λυσσασμένος». Καὶ οἱ Ρῶσοι ἀποδίδουν φασιστικὴν ἰδιότητα εἰς τοὺς ἐξεγερθέντας Οὐγγρους, διὰ νὰ δικαιολογήσουν τὴν αἱματηρὰν κατάπνιξιν μιᾶς ἐξεγέρσεως, ἡ ὁποία ἦτο ἁπλῶς φιλελευθέρα, περιελάμβανε δὲ ἐργάτας, ἀγρότας, φοιτητὰς καὶ ἀνθρώπους ἀπὸ ὅλα τὰ κοινωνικὰ στρώματα

Ἐν πάσῃ περιπτώσει, ἡ ἐπιτυχία τῆς Ρωσσίας εἰς τὴν Οὐγγαρίαν ἀποδίδεται ἀπὸ τοὺς σοβαρωτέρους παρατηρητὰς εἰς τὴν ἀπασχόλησιν τῶν δυτικῶν εἰς Αἴγυπτον, ὅπου οἱ Ἰσραηλῖται ἀφ' ἑνός, οἱ Γάλλοι καὶ Ἄγγλοι ἀφ' ἑτέρου, εἰσέβαλον, μὲ τὸν σκοπὸν ὅθεν νὰ προστατεύσουν τὴν ἐλευθερίαν ναυσιπλοΐας εἰς τὴν διώρυγα τοῦ Σουέζ, πράγματι δὲ διὰ νὰ ἀνατρέψουν τὸν Νασέρ, ποὺ ἐτόλμησε νὰ πλήξῃ τοὺς ἀποικιοκράτας, μὲ τὴν ἐθνικοποίησιν τῆς ἑταιρίας τῆς Διώρυγος. Διὰ πρώτην φορὰν ἀπὸ τῆς ἱδρύσεως τοῦ ΝΑΤΟ, ἡ Ρωσσία εὗρε τοὺς Δυτικοὺς διηρημένους εἰς αὐτὸ τὸ σοβαρὸν πρόβλημα, τὸ ὁποῖον ἦτο ἀπειλὴ διὰ τὴν εἰρήνην. Καὶ διὰ πρώτην φορὰν εἰς τὸν ΟΗΕ οἱ Ρῶσσοι ἐψήφισαν ἐναντίον δυτικῶν κρατῶν ἀπὸ κοινοῦ μὲ τὴν Ἀμερικήν. Ὁ Ἀϊζενχάουερ, διὰ τῆς ἀποφασιστικῆς του ἐπεμβάσεως, ἠμπόδισε τὴν ἐπέκτασιν τῆς ρήξεως διὰ τὸ Σουέζ, ἡ ὁποία θὰ ἦτο δυνατὸν νὰ ἐξελιχθῇ εἰς μίαν παράλογον συμμαχίαν Ἀμερικανῶν καὶ Ρώσσων ἐναντίον Ἀγγλογάλλων. Οὕτω, ἐκτὸς τῆς εἰρήνης, διεσώθη καὶ τὸ ΝΑΤΟ, μὲ ἐλαφρὰς ζημίας,

Κατὰ τὴν σοβιετικὴν ἄποψιν, «ἡ πλήρης ὀργῆς διαμαρτυρία ὅλης τῆς ἀνθρωπότητος, ἡ καταδίκη τῆς βαρβάρου κατὰ τῆς Αἰγύπτου ἐπιθέσεως ὑπὸ τῆς πλειοψηφίας τῶν μελῶν τοῦ ΟΗΕ καὶ ἡ ἀποφαστικὴ προειδοποίησις, ἡ γενομένη ὑπὸ τῆς Σοβιετικῆς Ἑνώσεως πρὸς τοὺς ἐπιτεθέντας, ἠνάγκασαν τὴν Ἀγγλίαν, Γαλλίαν καὶ τὸ Ἰσραὴλ νὰ προβοῦν εἰς κατάπαυσιν τοῦ πυρός.

Κατὰ τὴν δυτικὴν ἄποψιν, ἡ ρωσσικὴ ἀπειλὴ περὶ ἐθελοντῶν ἦτο μία μπλόφα, ἐβάρυνε δὲ ἀποφασιστικῶς εἰς τὴν σοβιετικὴν στάσιν ἡ δήλωσις τοῦ τέως ἀρχηγοῦ τοῦ ΝΑΤΟ στρατηγοῦ Γκροῦντερ, ὅτι τὴν ἐνδεχομένην χρησιμοποίησιν τηλεκατευθυνομένων βλημάτων ἐκ μέρους τῆς Ρωσσίας θὰ ἠκολούθει χρησιμοποίησις τοιούτων ἐκ μέρους τῶν δυτικῶν «μὲ τὴν ἰδίαν βεβαιότητα ποὺ ἡ ἡμέρα διαδέχεται τὴν νύκτα».

Πλούσιον εἰς μεγάλα γεγονότα διεθνοῦς σημασίας, τὸ 1956 ἀπέρχεται πρὸς τὴν δικαιοδοσίαν τῆς Ἱστορίας καὶ κληροδοτεῖ εἰς τὸ 1957 ἕνα σημαντικὸν βάρος: τὴν Ρωσσίαν ἀποφασισμένη ν' ἀντιμετωπίσῃ μὲ οἵας μεθόδους ἐν Οὐγγαρίᾳ, πᾶσαν τυχὸν ἀναμόχλευσιν εἰς τὸ μητροπολιτικὸν ἔδαφος, τὴν Ἀγγλίαν καὶ τὴν Γαλλίαν ἀποφασισμένας ν' ἀμυνθοῦν ἀκόμη καὶ διὰ πραξικοπημάτων τῶν τελευταίων των ἀποικιακῶν θέσεων, τὴν δὲ Ἀμερικὴν ἀποφασισμένην νὰ ἀγωνισθῇ ἀφ'

ΣΥΝΕΧΕΙΑ
ΕΙΣ ΤΗΝ 6ην ΣΕΛΙΔΑ

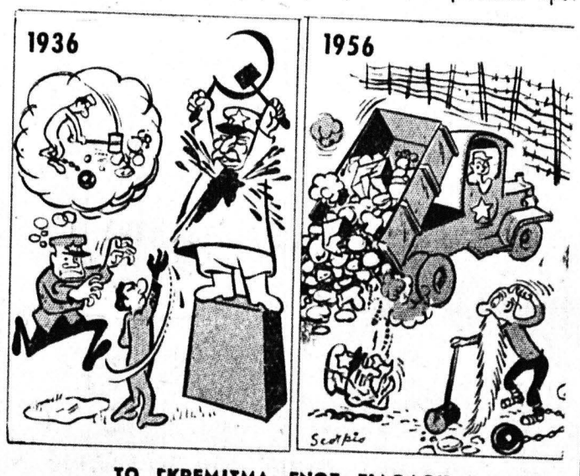

ΤΟ ΓΚΡΕΜΙΣΜΑ ΕΝΟΣ ΕΙΔΩΛΟΥ

Χαρακτηριστικὸ σκίτσο ἀμερικανικῆς ἐφημερίδος διὰ τὴν «ἀποσταλινοποίησιν»

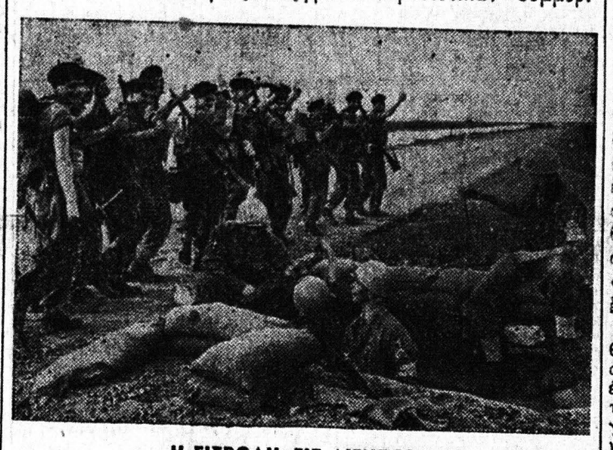

Η ΕΙΣΒΟΛΗ ΕΙΣ ΑΙΓΥΠΤΟΝ

Στρατιῶται τῆς «Δυνάμεως Ἐπειγούσης Ἀνάγκης» τῶν Ἡνωμένων Ἐθνῶν ἔχουν καταλάβει θέσεις κατὰ μῆκος τῆς Διώρυγος τοῦ Σουὲζ καθὼς οἱ τελευταῖοι ἄνδρες τῶν δυνάμεων εἰσβολῆς ἐγκαταλείπουν τὸ αἰγυπτιακὸν ἔδαφος

Η ΟΥΓΓΡΙΚΗ ΕΠΑΝΑΣΤΑΣΙΣ

Μία ὁμὰς Οὐγγρων προσφύγων ἐκ τῶν ἀφιχθέντων ἐσχάτως εἰς τὰς Ἡν. Πολιτείας ἐγένετο δεκτὴ ὑπὸ τοῦ Προέδρου Ἀϊζενχάουερ, ὁ ὁποῖος τοὺς ηὐχήθη τὸ «καλὴ τύχη» καὶ «κάθε εὐτυχία» εἰς τὴν νέαν τους πατρίδα. Μέχρι σιγμῆς πλέον τῶν 21.000 προσφύγων, οἱ ὁποῖοι ἐγκατέλειψαν τὶς ἑστίες τους, ἔδρον στέγην εἰς τὴν Ἀμερικὴν

ΤΟΚΟΣ
10 %

Η ΠΛΕΟΝ ΑΣΦΑΛΗΣ
ΚΑΙ ΣΥΜΦΕΡΟΥΣΑ ΤΟΠΟΘΕΤΗΣΙΣ
ΤΩΝ ΧΡΗΜΑΤΩΝ ΣΑΣ ΕΙΝΑΙ ΤΑ
ΤΑΜΙΕΥΤΗΡΙΑ ΤΩΝ ΤΡΑΠΕΖΩΝ
ΚΑΙ ΤΑ
ΤΑΧΥΔΡΟΜΙΚΑ ΤΑΜΙΕΥΤΗΡΙΑ

ΑΦΟΡΟ