

ΤΟ ΘΕΡΜΙΚΟΝ ΕΡΓΟΣΤΑΣΙΟΝ ΤΗΣ ΔΕΗ ΕΙΣ ΤΟ ΔΑΛΙΒΕΡΙ

«Ολόφωτο δείγμα αξιοποίησης παραμελημένων πλουτοπαραγωγικών πηγών της χώρας, το ατμοηλεκτρικόν εργοστάσιον 'Αλιβερίου εφίσταται εις την δυτική ακτή της Εύβοιας και εις απόστασιν εφ'ήμιστον περίπου χιλιομέτρων από την 'Αθήνα. Γόνιμος πλούτος υπό μορφήν λιγνίτου κατωτέρως ποιότητος ύπάρχει πάντοτε εκεί, αλλά παρέμεινε ανεκμεταλλεύτως έως τήν ημεέρα που ή σύγχρονη τεχνική ύψωσε ένα δυναμικόν συγκρότημα κτιρίων και μηχανών που ενσωματώνουν τήν τελευταία λέξη τής επιστημονικής και τεχνικής εξέλιξεως.

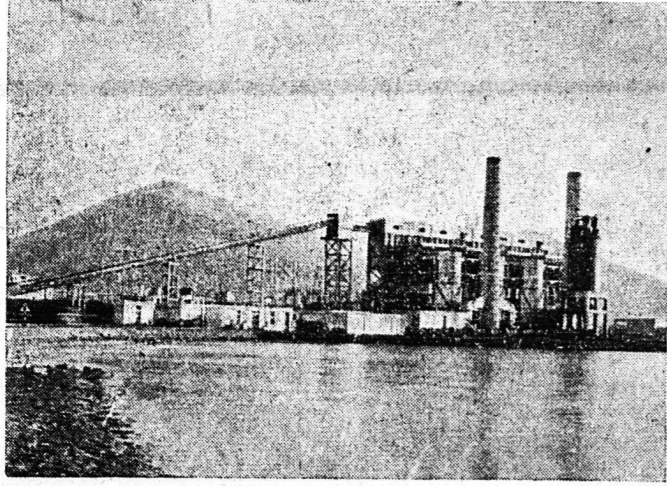

Το εργοστάσιον 'Αλιβερίου

Το 'Ατμοηλεκτρικόν 'Εργοστάσιον 'Αλιβερίου είναι τό μεγαλύτερον έως τώρα εργοστάσιον ηλεκτροπαραγωγής τής 'Ελλάδος, με εγκατεστημένην ισχύν 80.000 κιλοβάτ. Είναι επίσης τό πρώτον μεγάλο έργο του Προγράμματος 'Εξοικονομισμού που έτεθη εις λειτουργίαν. Τόν Μάιο 1953 ή πρώτη μονάδα του εργοστασίου διωχέταυσε ρεθμα εις τήν περιοχή Πρωτευούσης και τόν Νοέμβριον 1953, όταν έκινητοποιήθη και ή δεύτερα μονάδα, τό ρεθμα του 'Αλιβερίου εφθάσε διάφορος άλλες περιοχές τής χώρας. Η έτησια παραγωγική ικανότης του εργοστασίου αυτό υπερβαίνει τά 600.000.000 ώριμα κιλοβάτ.

Από τόν λιγνίτην έως τήν ηλεκτρικήν ενέργεια που φωτίζει ένα σπίτι ή κινεί ένα εργοστάσιον παρεμβάλλεται μία σειρά τεχνικών εργασιών. Ας άρχισώμεν τήν παρακολούθησιν των εργασιών αυτών από τό εργοστάσιον καθαρισμού και θραύσεως του λιγνίτου, τό παράξενο αυτό κτιριακό συγκρότημα που εφίσταται εις τήν όρεινήν πλευράν του πεδύλλου. 'Εδώ έρχονται από τό λιγνιτορυχέον με είδικόν σιδηρόδρομον, 2.000 περίπου τόνοια λιγνίτου κάθε ήμέρα. Ο λιγνίτης αυτός έρχεται άκάθαρτος και εις μεγάλα τεμάχια. Είς τό εργοστάσιον καθαρισμού άφαιρούνται οι λίθοι και τά χωμάτα και άλλες ξένες ύλες και ό λιγνίτης θραύεται εις μικρά τεμάχια κατάλληλα γιά τήν έσχάρσιν του εργοστασίου. Συστήμα άτερμόνων λιμάνων παραλαμβάνει από εκεί τόν καθαρό λιγνίτην και τόν μεταφέρει ψηλά εις τόν τελευταίον όροφο του εργοστασίου ηλεκτροπαραγωγής.

Τό κτίριον του κυρίως εργοστασίου φαίνεται άρκετά παράξενο. Είναι τεράστιο εις μέγεθος, αλλά δέν έχει ούτε τοίχους ούτε στέγη. Η τροφοδότησις των έσχαρών με λιγνίτην γίνεται από επάνω και όχι από κάτω. Μηχανικοί τροφοδότη διασκορπίζουν τόν λιγνίτην όμαλώς επί των έσχαρών που κινούνται ρυθμικώς. Όταν τό εργοστάσιον εύρί-

σκαται εις πλήρη παραγωγήν λειτουργείαν, καταναλώνει περίπου 2.000 τόνοιας καλι-

από εκεί διοχετεύεται εις τήν τήν 'Ελλάδα. Τό σύστημα ήλέγχου του

έργα τής επιστήμης, διά των όποιων ένας είδικός άνθρωπος είναι ικανός όχι μόνον να παρακολουθή όλες τήσ φάσεις λειτουργίας όλων των τμημάτων του τεραστίου αυτού εργοστασιακού συγκροτήματος, αλλά και να τήσ κατευθύνη. Ο άτιμος που εξέρχεται από τούς δύο στροβίλους μετά τήν έκτέλεσι τής άποστολής του, ερχοται εις τό υπόγειον του εργοστασίου όπου ψύχεται, γίνεται πάλι νερό και επιστρέφει εις τούς άτμολεβήτας με μικρές άπώλειες. Πριν περάσει εις τούς άτμολεβήτας, τό νερό ύφίσταται χημική επεξεργασία προς πρόληψιν σχηματισμού σκουριών και ίδημάτων.

Έκατοντάδες τόνοια τέφρας σχηματίζονται κάθε ήμέρα από τήν καύσιν του λιγνίτου. Η τέφρα αυτή συλλέγεται με ειδικό σύστημα άποκομιδής και μεταφέρεται μακριά από τό εργοστάσιον.

ΤΟ ΕΡΓΑΣΤΗΡΙΟΝ ΕΛΕΓΧΟΥ ΤΩΝ ΓΝΩΜΟΝΩΝ ΕΝ ΠΑΤΡΑΙΣ

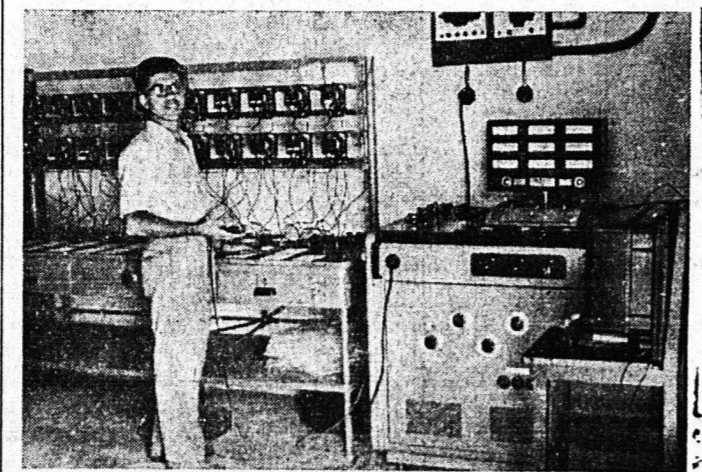

«Η Δ.Ε.Η. θά φέρσει προς τούς πελάτας τής όπως αιθιωτική επιχορήγησης που προσπαθούν να εξυπηρετήσουν πάση θυσία τόν πελάτην τους—έθελωσιν ό πρόεδρος τής Δ.Ε.Η. κ. Γουναράκης. Είς τήν εικόνα, τό εργαστήριον έλέγχου των γνωμών Πατρών, διά τήν πρόληψιν παντός παραπόνου

'Οργιώδη γλέντια τής Πρωτοχρονιάς

ΣΥΝΕΧΕΙΑ ΕΚ ΤΗΣ 4ης ΣΕΛΙΔΟΣ

ένα διάταγμα του Καρόλου Ζ' τής Γαλλίας, έθεσε τέρμα σ' αυτή.

'Αλλά, τά έθιμα τής Πρωτοχρονιάς που διατηρούνται άκόμη και σήμερα είναι άρχαίατα και παρέμειναν ως λείψανα τής ειδωλολατρικής έορτής τής Καλανδών. Ο καλλωπισμός τής άγοράς, οι εύχολίες, τά τραπέζια με τά πλούσια φαγητά και τήν κρασοκατανύξιν είναι όλα χαρακτηριστικά τής έορτής των Καλανδών. 'Αλλά και ή δοκιμή τής τύχης, τήν παραμονή τής Πρωτοχρονιάς σε τυχερά παιχνίδια είχε επίσης τό ανάλογο τής στην άρχαία τήνα. Όπως μαρτυρεί ό Λιβάνιος «όσοι και άφενταδες άναμψε έπαίξανε κύβους». 'Επίσης από τήν εποχή τής εμνημόσυνης τής Καλανδών, ή έορτή του έθιμου να περιεργάζονται παιδιά ή ένηλικιοι τά σπίτια και να ψάλλουν άσματα, τά περίφημα «καλαντα» όπως όνομαστήκαν, έπειδή άκριθώς εψάλλοντο κατά τήν ήμέρα των καλανδών 'Ιανουαρίου (δηλ. 1η 'Ιανουαρίου).

Και ό μεταμφίεσις που έγίνοντο στίς έορτές των Βρουκωνών και πρό πάντων των Καλανδών, παρ' όλες τής άπαγορευτικής διατάξεως τής 'Εκκλησίας, δέν έκλείψανε από τόν χριστιανικό έορτασμό τής Πρωτοχρονιάς. Πολλά συνναρία άγίων έχουν γραφή τόν δέκατο και τόν δωδέκατο άιώνα. Περιγράφουν μεγαλοπρεπείς παραλαμνές μασκαράδων τήν παραμονή τής Πρωτοχρονιάς. Η μεταμφίεσις αυτή διασώζεται ακόμα στίς πολλά μέρη τής Θεσσαλίας, τής Μακεδονίας, τής Θράκης και τής Κρήτης. Σε μερικές περιοχές συνεχίζεται καθ' όλο τό διάστημα από τών Χριστουγέννων μέχρι τών Θεοφανείων.

Η ΠΡΩΤΟΧΡΟΝΙΑ ΕΙΣ ΤΗΝ ΚΥΠΡΟΝ ΜΑΣ

ΣΥΝΕΧΕΙΑ ΕΚ ΤΗΣ 4ης ΣΕΛΙΔΟΣ

γενών τους και γευματίζουν μαζί. 'Υστερα, τά παλληκάρια, πηγαίνουν και παίζουν τριανταένα, οι άρραβωνιασμένοι πηγαίνουν να γλυκομυλήσουν, τά παιδιά παίζουν τήσ ομάδες και οι νέοι κάθονται γύρω στή φωτιά για να θυμθούν τά περασμένα. Τά άνούπαντα κορίτσια κάθονται πάντα δίπλα στό τάκι και προσφύτουν τόν γαμπρό με τά ελιόφυλλα: «'Αη—Βασίλη Βασίλη, άνοίξε και φανέρωσε γιά τόλη τή δουλειά».

Γιά δώρα στα παιδιά τους οι Κύπριοι γονείς προσφέρουν αυχούς, χρυσά, άδρά, τό ίδιο χρυσά, προσφέρουν στή παιδιά και οι άδελφοί. Τό χρυσάκό δάδο καλείται στήλθεσ «πλουμιστήρα» και σε άλλα μέρη τής ή χώρας «πλουμιστήρα». Οι φτωχοί προσφέρουν ός μπουναί τών παιδιών ένα κουλούρι. Τήν πρωτοχρονία ψήφεται τό σιτάρι που παρεθέθη κατά τό δείπνο του 'Αη—Βασίλη, με τόν πίπτα. Τό σιτάρι αυτό, που τό λένε «κόλλυβα», τοποθετείται σ' ένα τραπέζι με άλλα νηστικά φαγητά και φρούτα τής έποχής. Κάθε οικογένεια περιεμφίει τόν λέρια, ό όποιος, μετά ή θεία λειτουργία, επισκέπτεται όλες τήσ οικογένειες και εύλογεί τό τραπέζι, μνημονεύει τούς πεθαμένους τής οικογένειας και ραντίζει με άγισμά τής θείας ήμερας όλα τά δωμάτια τό σπιτίου.

Τό άρθρον Κ. Παράσχου

Είς τό δημοτικόν σχολείον Ψαθούργου, με πρωτοβουλία τής διδασκαλίας Χρυσοίλας Ρόδη έγινε ώραία Χριστουγεννιάτικη έορτή. Είς τό μέσον του σχολείου είχε στηθή τό Χριστουγεννιάτικο δένδρον, τό όποιον εταλλίζετο με διάφορα άνθη και έπιγραφάς άφαιρωμένους εις τήν γέννησιν του Χριστού.

Η έορτή ήρχισε με προσευχή τών μαθητών εις τό τέλος τής ύπνης ή διδασκαλίαν έξήρει δι' ώραίας όμιλίας τήν σημασία τής ελευθέρσεως τής Σιωτήρας εις τόν κόσμο. Η όμιλήτρια έδωσε ένα κρηνηνικήν εικόνα τής πρό Χριστού έποχής και τής μεταβάλλης που έπληθε διά του χριστιανισμού από άπόφθεως δικαιοσύνης και ήθικής.

Μετά ταύτα εψάλλησαν υπό τών μαθητών διάφορα έκκλησιαστικά άσματα, και έτελείωσε ή έορτή με τήν διανομήν δώρων εις τούς μαθητάς. Ψαθούργος ΓΕΩΡ. ΣΠΥΡ.

Ο ΦΙΛΟΔΑΣΙΚΟΣ ΣΥΛΛΟΓΟΣ ΚΡΗΝΗΣ ΚΑΙ ΤΟ ΕΡΓΟΝ ΤΟΥ

«Ένα άθρόονο προσευετικό έργο γίνεται στό χωριό Κρήνη (Βελίς) δημοπρωγμια τών νέων. Χωρίς τήν παραμικρή κρατική έπίχορηξη οι νέοι του χωριού εθελούργησαν τό Φιλοδασικό Σύλλογόν τους. Και άντι, μετά τή σκληρή άγροτική δουλειά των, να γίνωνται θυμώνας τών ψυχγωγικών κέντρων και καρνετών, συγκεντρώνονται και κάνουν διάφορος ώφέλιμες όμιλίες. Με προχρόνησαν και πάρα πέρα άκόμη. 'Ερασιτεχνικό όμιλο και άνεξάρτητους διάφορα έργα ψυχγωγόντες έτσι όχι μόνο τούς κατοίκους του χωριού των αλλά και τών γειτονικών χωριών. Τήν ήμέρα των Χριστουγέννων και τήν επομένην έπαιξαν με θαυμαστή έπιτυχία «Τά 'Αρραβωνιάσματα» του Μπόγγρη και άπέσπασαν τά χειροκροτήματα και τά συγχαρητήρια πολλών Πατριτών που παρηκολούθησαν τό έργο των. 'Ες πληροφροσύμη, ό 'Όμιλος θά άνεδέσθ τήν πατριωτικό έργο «Παπαφλέσσας» που θά τό παίξει στήν πόλι μας και εις τήν ταράτα «Πανθέου» τήν 25 Μαρτίου 1957.

'Αξίζει πραγματικά κάθε έπαινος στό χωριό αυτό και πολλά συγχαρητήρια στούς νέους και στούς πρωτεργάτας τής προσευετικής αυτής κινήσεως, αλλά και κάθε ύποστηρίξεις του Πατριτικού κοινού κατά τήν παράστασις που θά δώσουν στό «Πανθέου» στίς 25 Μαρτίου 1957. 'Ετσι θά τούς δώσουμε φτερά γιά μεγαλύτερα έργα.

ΚΛΕΩΝ ΠΑΡΑΣΧΟΣ ΠΑΤΡΙΝΟΣ

FIAT ΕΤΑΛΛΑΣ Α.Ε.

ΤΟ 600 ΕΠΑΝΑΣΤΑΤΙΚΟ ΤΑ ΝΕΑ 1957 SIMCA-4 RONDE ΚΑΤΙ ΤΟ ΤΕΛΕΙΟΝ ΦΟΡΤΗΓΟ ΠΑΝΤΟΣ ΤΥΠΟΥ ΕΥΚΟΛΙΑ ΠΛΗΡΩΜΗΣ Ε. Ι. ΣΙΑΝΟΣ Κορίνθου 292

Τό 1957 φέρει ύπόσχεσιν ειρήνης

ΣΥΝΕΧΕΙΑ ΕΚ ΤΗΣ 4ης ΣΕΛΙΔΟΣ

ένός μόν δια τήν διαφύλαξιν τής δυτικής ενότητος, άφ' έτέρου δε δια τήν αντιμετώπισιν τής ανατολικής παρατάξεως.

Διά τήν Ρωσικήν ύπάρχουν τρεις πιθανά γραμμάτι έξωτερικής πολιτικής: 1) Νά επιχειρήσιν διαπραγματεύσεις με τούς 'Αμερικανούς προς άποκατάστασιν σφαιρών έπιτροπής, ύπεράνω των κεφαλών των 'Αγγλων και Γάλλων. 2) Νά δείξιν τά δόντια εις τούς 'Αμερικανούς και να μειδιάσιν προς τούς Εύρωπαίους, διά να ενισχύσιν τό πνεύμα τής οδωτερότητος. 3) Νά άπομονωθή όπισθεν του παραπετάσματος και να παραδοχή ένα σφάλμα των δυτικών, έμφ ή χρησιμοποίη παντού τό όπλον του άνταρκαϊσμού.

Έάν εζή ό Στάλιν, θά ήτο δλιγώτερον δύσκολον να προβλεφθή μία εξέλιξις, με λογικήν εξήγησιν. Οι διάδοχοι του Στάλιν, λόγω τής συλλογικής ήγεσίας και των διακυμάνσεων τής πλειοψηφίας, καθίσταον άδύνατον κάθε πρόβλεψιν.

ΙΑΤΡΟΣ Μ.Χ. ΣΤΑΒΑΚΟΠΟΥΛΟΣ

ΑΚΤΙΝΕΣ Χ. ΚΑΡΔΙΟΓΡΑΦΟΙ (Νεωτάτου τύπου)

Δέχεται Κανακάρη 157 τηλέφ. 20-86 ΠΑΤΡΑΙ

ΤΟ ΚΑΛΥΤΕΡΟΝ ΔΩΡΟΝ ΔΙΑ ΤΟ ΠΑΙΔΙ ΣΑΣ ΕΝΑ ΒΙΒΛΙΑΡΙΟΝ ΤΑΜΙΕΥΤΗΡΙΟΥ

ΤΟΚΟΣ 10 % ΑΦΟΡΟΛΟΓΗΤΟΣ - ΑΣΦΑΛΕΙΑ ΤΩΝ ΧΡΗΜΑΤΩΝ ΣΑΣ 100 %

ΓΙΝΟΝΤΑΙ ΔΕΚΤΑΙ ΚΑΤΑΘΕΣΕΙΣ ΑΠΟ ΔΡΑΧ. 1 ΕΩΣ 100.000 ΕΙΣ ΟΛΑΣ ΤΑΣ ΤΡΑΠΕΖΑΣ ΚΑΙ ΤΑ ΤΑΧΥΔΡΟΜΙΚΑ ΤΑΜΙΕΥΤΗΡΙΑ

Ευτυχισμένοι ο καινούργιος Χρόνος

ΑΚΑΚΙΕ ΤΑ ΜΑΚΑΡΟΝΙΑ ΝΑ ΕΙΝΑΙ... ΜΙΣΚΟ

1957

ΒΙΟΜΗΧΑΝΙΑ ΖΥΜΑΡΙΚΩΝ ΜΙΣΚΟ Ο.Ε.

Γενικοί αντιπρόσωποι Βιομηχανίας Ζυμαρικών «ΜΙΣΚΟ» Πελοποννήσου - Δυτικής Στερεάς - Ιονίων Νήσων

ΧΡ. ΑΛΕΞΑΝΔΡΟΠΟΥΛΟΣ & ΠΑΝΑΓ. ΗΛΙΟΠΟΥΛΟΣ Ο.Ε.Ε. ΕΡΜΟΥ 20 • ΤΗΛΕΦ. 23-76 • ΠΑΤΡΑΙ

Δικαστικόν 1956 Πατρών

ΣΥΝΕΧΕΙΑ ΕΚ ΤΗΣ 4ης ΣΕΛΙΔΟΣ

δωσε 4.887 άποφάσεις έναντι 5.378 τών 1955.

Τό αυτόφωρον εξεδίκασε 590 ύποθέσεις έναντι 474 τών 1955.

Μηνύσεις—βουλεύματα

Κατά τό 1956 ύπεβλήθησαν 10.287 μηνύσεις έναντι 9.800 τών 1955. Δέον να σημειωθή όμως ότι εις τόν άνωτέρω αριθμόν των μηνύσεων περιλαμβάνονται και αι ύποβληθείσαι άθρόαι μηνύσεις εκ μέρους του ΙΚΑ και του ΤΕΒΒΕ δια καθυστερουμένας εισφοράς ως και αι μηνύσεις ύποτιών δια καθυστερουμένας άφελές εξ είδών πολυομύμων δια του συστήματος των δόσεων.

Τέλος κατά τό 1956 εξεδόθησαν υπό του Συμβουλίου Πλημμελειοδικών 995 βουλεύματα επί πάσης φύσεως ύποθέσεων.