Τοπικαὶ Εἰδήσεις

ΤΟ ΠΡΟΣΕΧΕΣ ΣΑΒΒΑΤΟΝ ΛΗΓΕΙ Η ΧΟΡΗΓΗΣΙΣ ΕΚΤΑΚΤΟΥ ΒΟΗΘΗΜΑΤΟΣ ΠΡΟΣ ΤΟΥΣ ΑΝΕΡΓΟΥΣ

Ἀπὸ τὸ Ταμεῖον Ἀνεργίας ἀνεκοινώθη ὅτι μέχρι τῆς 31ης Δεκεμβρίου ἐχορηγήθησαν τὰ κάτωθι ποσὰ εἰς τοὺς μὴ ἐπιδοτουμένους ἀνέργους ἐκ τῶν γραφείων τῆς ἁρμοδιότητός του.

Πατρῶν εἰς 986 ἀνέργους δρ. 209.400, Αἰγίου 500 δρ. 92.700, Πύργου 169 δρ. 39.150, Κερκύρας 123 δρ. 29.450, Ἀμαλιάδος 62 δρ. 15.300, Μεσολογγίου 262 δρ. 66.750, Ζακύνθου 113 δρ. 27.850 καὶ Ἀργοστολίου 10 δρ. 1.850. Ἡ διανομὴ τοῦ βοηθήματος συνεχίζεται καὶ θὰ λήξῃ τὸ προσεχὲς Σάββατον 5ην τρέχοντος μηνός.

ΔΙΑΒΗΜΑ ΤΗΣ ΓΣΕΕ ΠΡΟΣ ΤΟ ΥΠΟΥΡΓΕΙΟΝ ΕΡΓΑΣΙΑΣ ΔΙΑ ΝΑ ΧΟΡΗΓΗΘΗ ΔΩΡΟΝ ΚΑΙ ΕΙΣ ΤΟΥΣ ΟΙΚΟΔΟΜΟΥΣ

Ἡ ΓΣΕΕ ἐγνώρισεν εἰς τὸ Ἐργατικὸν Κέντρον ὅτι ἀπέστειλεν ἔγγραφον εἰς τὸ ὑπουργεῖον Ἐργασίας, διὰ τοῦ ὁποίου παρακαλεῖ νὰ ἐξευρεθῇ τρόπος καταβολῆς δώρου καὶ εἰς τοὺς ἐργάτας οἰκοδόμους.

Διὰ τὸν σκοπὸν τοῦτον, ἡ ΓΣΕΕ προτείνει τὴν ἐπιβολὴν εἰδικῆς εἰσφορᾶς, ἡ ὁποία νὰ εἰσπράττεται ἀπὸ τὸ ΙΚΑ.

ΑΙ ΕΞΑΓΩΓΑΙ ΤΗΣ ΣΤΑΦΙΔΟΣ

ΣΤΑΤΙΣΤΙΚΗ ΤΟΥ ΑΣΟ

Συμφώνως πρὸς στατιστικὴν τοῦ ΑΣΟ, κατὰ τὸ τελευταῖον δεκαήμερον τοῦ Δεκεμβρίου 1956 ἐξήχθησαν 260.375 χιλιόγραμμα κορινθιακῆς σταφίδος ἔναντι 691.851 χιλιογρ. τῆς αὐτῆς περιόδου τοῦ 1955.

Συνολικῶς ἀπὸ 1ης Σεπτεμβρίου μέχρι 31ης Δεκεμβρίου 1956 ἐξήχθησαν 36.218.979 χιλιόγρ. ἔναντι 30.976.175 χιλιογρ. τῆς ἀντιστοίχου περιόδου τοῦ 1955.

Αἱ πραγματοποιηθεῖσαι κατὰ τὸ τετράμηνον Σεπτεμβρίου—Δεκεμβρίου τοῦ παρελθόντος ἔτους ἐξαγωγαὶ κατανέμονται κατὰ λιμένα φορτώσεως ὡς ἀκολούθως εἰς χιλιόγραμμα:

Ἐκ Πατρῶν 15.613.053, ἐξ Αἰγίου 6.371.890, ἐκ Πύργου 5.871.944, ἐκ Καλαμῶν 6.064.060, ἐκ Κορίνθου 24.371, ἐκ Πειραιῶς 14.125, ἐκ Ζακύνθου 1.634.036, ἐκ Ληξουρίου 625.500.

ΕΟΡΤΗ ΤΩΝ ΣΑΜΑΡΕΙΤΩΝ ΕΙΣ ΤΟ ΚΑΡΑΜΑΝΔΑΝΕΙΟΝ

ΕΠΙΣΚΕΨΙΣ ΕΙΣ ΤΟ ΠΡΕΒΑΝΤΟΡΙΟΝ ΚΑΙ ΤΟ ΠΤΩΧΟΚΟΜΕΙΟΝ

Τὴν Κυριακὴν εἰς τὸ Καραμανδάνειον νοσοκομεῖον παίδων οἱ «Σαμαρεῖται» τοῦ Ἑλληνικοῦ Ἐρυθροῦ Σταυροῦ ὠργάνωσαν μίαν θαυμασίαν ἑορτὴν πρὸς ψυχαγωγίαν τῶν τροφίμων ἐπὶ ταῖς ἑορταῖς τῶν Χριστουγέννων καὶ Νέου Ἔτους.

Κατὰ τὴν ἑορτὴν ὁ ἐρασιτεχνικὸς ὅμιλος τοῦ Ἑλληνικοῦ Ἐρυθροῦ Σταυροῦ Νεότητος ἐκτὸς τῶν «σκέτς» ποὺ ἐνεφάνισε προσέφερε ἀρκετὰ δῶρα εἰς τοὺς μικροὺς ἀσθενεῖς.

Εἰς τὴν ἑορτὴν παρέστησαν οἱ κ. κ. Νικολάου, πρόεδρος τοῦ Ἐρυθροῦ Σταυροῦ, Σακελλαρόπουλος γυμνασιάρχης, πρόεδρος Ἑλληνικοῦ Ἐρυθροῦ Σταυροῦ Νεότητος, Λουκᾶς, διευθυντὴς τοῦ Ἐρυθροῦ Σταυροῦ καὶ Μπριαμᾶτος ἀρχηγὸς τῶν «Σαμαρειτῶν».

Ἐξ ἄλλου οἱ «Σαμαρεῖται» τὴν Δευτέραν προσέφεραν δῶρα καὶ εἰς τοὺς ἀσθενεῖς τοῦ Πρεβαντορίου. Ἐν συνεχείᾳ μετέβησαν εἰς τὸ Πτωχοκομεῖον καὶ προσέφεραν δῶρα, οἱ δὲ γέροντες τρόφιμοι τούτου ἐχόρευσαν ἑλληνικοὺς χοροὺς τῇ συνοδείᾳ ὀργάνων τῶν «Σαμαρειτῶν».

Ἐπαρχιακὰ νέα

ΕΚΑΗ ΖΩΝ ΕΠΕΙΤΑ ΑΠΟ ΓΕΝΝΑΙΑΝ ΟΙΝΟΠΟΣΙΑΝ ΑΠΟΚΟΙΜΗΘΕΙΣ ΜΕ ΑΝΑΜΜΕΝΟ ΤΟ ΣΙΓΑΡΕΤΤΟΝ ΤΟΥ

ΕΝΑΣ ΑΛΛΟΣ ΥΠΕΣΤΗ ΣΥΓΚΟΠΗΝ

ΑΓΡΙΝΙΟΝ. (Τοῦ ἀνταποκριτοῦ μας). Περὶ τὴν 3ην πρωϊνὴν χθὲς εἰς τὸ ἐν Μεσολογγίῳ ξενοδοχεῖον ὕπνου «Αἰτωλοακαρνανία» καὶ ἐντὸς μικροῦ δωματίου τοῦ ἰσογείου ἐκάη ζῶν ἐνῷ ἐκοιμᾶτο ὁ Χριστόφορος Σύρμος ἐτῶν 58 ἀπὸ τὸ χωρίον Παπαδᾶτες Μακρυνείας. Ὁ Σύρμος ἀφίχθη εἰς Μεσολόγγιον διὰ νὰ ἐπισκεφθῇ τὴν ἀδελφήν του Λαμπρινὴν Τέγα, ἰδιοκτήτριαν τοῦ ξενοδοχείου. Τὴν νύκτα τῆς Πρωτοχρονιᾶς ἔπιε κατὰ κόρον καὶ κατεκλίθη περὶ τὴν 2.30 πρωϊνήν. Ἀπεκοιμήθη ὅμως κρατῶν ἀναμμένο τὸ τσιγάρο του, μὲ ἀποτέλεσμα νὰ πάρουν φωτιὰ τὰ κλινοσκεπάσματα. Ἀπὸ τοὺς καπνοὺς τῶν καιομένων σκεπασμάτων ὁ Σύρμος ὑπέστη ἀσφυξίαν καὶ ἐν συνεχείᾳ ἐκάη καὶ αὐτός. Τὸ πῦρ ἐγένετο ἀντιληπτόν, ἀπὸ καθυστερημένον ἔνοικον τοῦ ξενοδοχείου, ὁ ὁποῖος εἶδε καπνὸν ἐξερχόμενον ἀπὸ τὸ δωμάτιον καὶ κατεσβέσθη ὑπὸ τῶν προσδραμόντων ἐνοίκων, ὅταν πλέον ἦτο ἀργὰ διὰ τὸν ἀτυχῆ Σύρμον.

ΠΥΡΓΟΣ. (Τοῦ ἀνταποκριτοῦ μας). Τὴν 10ην νυκτερινὴν τῆς Πρωτοχρονιᾶς εὑρέθη νεκρὸς εἰς τὰ ἀβαθῆ ὕδατα τῆς ἀκτῆς Κατακώλου ὁ Κωνσταντῖνος Γ. Σπῖνος ἐτῶν 55.

Ἐκ τῆς γενομένης νεκροψίας ἀπεδείχθη ὅτι οὗτος ὑπέστη ἀνακοπὴν τῆς καρδίας καθ' ἣν ὥραν μετέβαινε διὰ τῆς παραλιακῆς ὁδοῦ εἰς τὴν οἰκίαν του, ἀφοῦ εἶχε κάμει κατάχρησιν οἰνοποσίας.

Ὀκτὼ λυσσόδηκτοι τὴν Πρωτοχρονιὰ εἰς Ἠλεῖαν

ΠΥΡΓΟΣ. (Τοῦ ἀνταποκριτοῦ μας). Παρουσιάσθησαν εἰς τὸ Ὑγιειονομικὸν Κέντρον Ἠλείας ὀκτὼ ἄτομα δηχθέντα τὴν Πρωτοχρονιὰ ἀπὸ λυσσῶντα ζῶα.

ΧΩΡΙΚΟΣ ΕΙΣ ΦΛΟΚΑ ΠΑΡΕΦΡΟΝΗΣΕ, ΔΙΟΤΙ ΕΧΑΣΕΝ ΕΙΣ ΤΑ ΧΑΡΤΙΑ ΠΕΝΤΑΚΟΣΙΑΣ ΔΡΑΧΜΑΣ ΠΟΥ ΕΙΧΕ

ΠΥΡΓΟΣ. (Τοῦ ἀνταποκριτοῦ μας). Εἰς τὸ χωρίον Φλόκα ὁ Διονύσιος Δαμιανός, ἐτῶν 48, πάμπτωχος ὤν, ὑπέστη διασάλευσιν τοῦ λογικοῦ, ὅταν ἀπώλεσεν εἰς χαρτοπαίγνιον τὰς μόνας 500 δραχμὰς ποὺ εἶχεν.

Ἐξ ἄλλου, εἰς τὸ χωρίον Μάγειρα ἀλληλοεπλήγησαν διὰ μαχαιρῶν διαφωνήσαντες κατὰ τὴν χαρτοπαιξίαν ὁ Χρ. Κατσίκας, ἐτῶν 22 καὶ ὁ Ν. Κονδύλης, ἐτῶν 28. Ἡ κατάστασις ἀμφοτέρων εἶναι σοβαρά.

ΑΓΝΩΣΤΟΙ ΕΘΕΣΑΝ ΠΥΡ ΕΙΣ ΟΙΚΙΑΝ ΕΝ ΠΥΡΓΩ

ΠΥΡΓΟΣ. (Τοῦ ἀνταποκριτοῦ μας). Ἄγνωστος ἔθεσε πῦρ εἰς τὴν οἰκίαν Γ. Δημακοπούλου ἐπὶ τῆς ὁδοῦ Γορτυνίας ἐν Πύργῳ. Τὸ πῦρ κατεσβέσθη ἐγκαίρως ἀπὸ περιοίκους.

Ἐξ ἄλλου εἰς χωρίον Γούμερον ἄγνωστοι ἐνέπρησαν καλύβην τῆς Αἰκατερίνης Ἀποστολοπούλου ἐντὸς τῆς ὁποίας ὑπῆρχε ποσότης χορτονομῆς.

Χίλιαι ἐκρήξεις βομβῶν ἔγιναν εἰς τὴν Κύπρον τὸ 1956

ΛΕΥΚΩΣΙΑ. Κατ' ἐπίσημον ἔκθεσιν, δημοσιευθεῖσαν ἐνταῦθα κατὰ τὸ 1956, ἐγένοντο ἐν Κύπρῳ χίλιαι περίπου ἐκρήξεις ἀπὸ βόμβας τῆς ΕΟΚΑ. Ἐγένοντο 521 μεγάλαι ἐκρήξεις καὶ 451 μικρότεραι. Προσθέτως, 440 βόμβαι ἐρρίφθησαν, ἀλλὰ δὲν ἐξερράγησαν. Αἱ δυνάμεις ἀσφαλείας ἀνεῦρον 715 βόμβας ἀνὰ τὴν νῆσον. Ἡ ἔκθεσις ἀναφέρει τὰ ὅπλα καὶ τὰ πυρομαχικά, τὰ ὁποῖα περιῆλθον εἰς χεῖρας τῶν ἀγγλικῶν δυνάμεων, κατὰ τὴν διάρκειαν τοῦ ἔτους, Ταῦτα ἦσαν 28 μιδραλλιοβόλα, 14 τυφέκια, 184 περίστροφα, 2 γκρήνερ γκάνς, 203 σότγκανς καθὼς καὶ 2 ὀλμοβόλα. Ἐπίσης εἰς χεῖρας τῶν ἀγγλικῶν δυνάμεων περιῆλθον 15.000 σφαῖραι, 31.000 φυσίγγια καὶ 2.800 ράβδοι δυναμίτιδος.

Ὁ κ. Σπ. Μαρκεζίνης θὰ περιοδεύσῃ εἰς τὰ ἐπαρχιακὰ κέντρα

ΑΘΗΝΑΙ. Πληροφορούμεθα, ὅτι ἐντὸς τοῦ τρέχοντος μηνὸς ὁ ἀρχηγὸς τοῦ Κόμματος τῶν Προοδευτικῶν κ. Σπ. Μαρκεζίνης θὰ ὁμιλήσῃ εἰς δημοσίαν ἐνταῦθα συγκέντρωσιν, ἐκθέτων τὰς ἀπόψεις του ἐπὶ τῶν ἐσωτερικῶν καὶ ἐξωτερικῶν ζητημάτων τῆς χώρας.

Ὁ κ. Μαρκεζίνης θὰ περιοδεύσῃ τὰς μεγαλυτέρας ἐπαρχιακὰς πόλεις τῆς Ἑλλάδος διὰ νὰ ὁμιλήσῃ εἰς λαϊκὰς συγκεντρώσεις.

Ἡ δοξολογία τῆς Πρώτης τοῦ Ἔτους

Τὴν 11ην π. μ. τῆς Πρωτοχρονιᾶς, εἰς τὸν Μητροπολιτικὸν ναὸν χοροστατοῦντος τοῦ Σεβ. Μητροπολίτου κ. Θεοκλήτου, ἐτελέσθη δοξολογία, εἰς τὴν ὁποίαν παρέστησαν ὁ κ. Νομάρχης, ὁ κ. Δήμαρχος καὶ ἅπασαι αἱ στρατιωτικαὶ καὶ πολιτικαὶ ἀρχαί.

«Ἔξωθι τοῦ ναοῦ εἶχον παραταχθῆ τμήματα στρατοῦ ξηρᾶς, ἀεροπορίας καὶ ναυτικοῦ μὲ ἐπὶ κεφαλῆς τὴν μουσικὴν τῆς ΙΙΙ Μεραρχίας, πρὸς ἀπόδοσιν τιμῶν. Ἐπίσης ἔναντι τοῦ ναοῦ παρετάχθη καὶ ἡ δημοτικὴ μουσική, ἡ ὁποία τὰς πρωϊνὰς ὥρας εἶχε περιέλθει τὰς ὁδοὺς καὶ ἐπαιάνιζε τὸ ἑωθινόν.

Τὸ ΙΚΑ θὰ δώσῃ εἰς ἰατροὺς αὐτοκίνητα μὲ δόσεις

Ἐν τῇ ἐπιθυμίᾳ της νὰ ἐξυπηρετήσῃ ὅσον τὸ δυνατὸν ταχύτερον τοὺς ἠσφαλισμένους, τοὺς ἔχοντας ἀνάγκην ἰατρικῆς περιθάλψεως, ἡ γενικὴ διοίκησις τοῦ ΙΚΑ ἀπεφάσισε νὰ διαθέσῃ ἕνα ποσόν, ὑπὸ τύπον δανείου, διὰ τὴν ἀγορὰν ἀναλόγου ἀριθμοῦ αὐτοκινήτων διὰ τοὺς ἰατροὺς ποὺ ἐπισκέπτονται κατ' οἶκον τοὺς ἀσθενεῖς τοῦ ἱδρύματος ὡς καὶ τοὺς ἐλεγκτάς. Οἱ ἐν λόγῳ ἰατροί, ἐφ' ὅσον ἐπιθυμοῦν, θὰ ὑποβάλουν εἰς τὸ ἵδρυμα σχετικὴν αἴτησιν. Διὰ τὴν πληρωμὴν τῆς ἀξίας τῶν αὐτοκινήτων θὰ γίνεται ὑπὸ τοῦ ΙΚΑ μηνιαία κράτησις ἀπὸ τὸν μισθὸν τῶν ἰατρῶν.

Φυματικὴ ἀπέθανεν ἐξ ἀκατασχέτου αἱμορραγίας

Τὴν 8ην πρωϊνὴν χθὲς εὑρέθη νεκρὰ ἐντὸς τῆς παρὰ τὰ διόδια Προαστείου οἰκίας της ἡ Νικολίτσα θυγάτηρ Χαρ. Λορεντζάτου, ἐτῶν 30, ἐκ Κοκκωνίου Κορινθίας.

Ἐπὶ τόπου μετέβησαν ὁ Εἰσαγγελεὺς κ. Μπούτης, ὁ διοικητὴς τῆς διοικήσεως Χωροφυλακῆς κ. Κόσσυφας καὶ ὁ διοικητὴς τῆς ὑποδιοικήσεως Χωροφυλακῆς κ. Μαντας. Ἐκ τῆς γενομένης νεκροψίας ὑπὸ τοῦ ἰατροδικαστοῦ κ. Μουτούση διεπιστώθη ὅτι ὁ θάνατος προῆλθεν ἐξ ἀκατασχέτου αἱμορραγίας, συνεπείᾳ φυματιώσεως.

Ἀπόπειρα αὐτοκτονίας

Ἡμίσειαν περίπου ὥραν μετὰ τὸ μεσονύκτιον τῆς Πρωτοχρονιᾶς ἀπεπειράθη νὰ αὐτοκτονήσῃ ἐντὸς τῆς οἰκίας του ὁ Δημ. Χαρ. Μαρούδας, ἐτῶν 28, λαβὼν πολλὰ δισκία ἀλγκόν. Οὗτος διεκομίσθη εἰς τὸ Δημοτικὸν Νοσοκομεῖον ὅπου νοσηλεύται.

Ἀναμένεται τὸ «Βουλκάνια»

Μεθαύριον Σάββατον ἀναμένεται νὰ καταπλεύσῃ εἰς Πάτρας τὸ ὑπερωκεάνειον «Βουλκάνια», τὸ ὁποῖον, ἀφοῦ παραλάβῃ περὶ τοὺς 40 ἐπιβάτας, θ' ἀποπλεύσῃ διὰ Νέαν Ὑόρκην.

Η ΑΙΓΥΠΤΟΣ ΔΥΣΠΙΣΤΕΙ ΔΙΑ ΤΟ ΣΧΕΔΙΟΝ ΑΪΖΕΝΧΑΟΥΕΡ ΠΕΡΙ ΠΑΡΟΧΗΣ ΒΟΗΘΕΙΑΣ ΕΙΣ ΧΩΡΑΣ Μ. ΑΝΑΤΟΛΗΣ

ΔΕΝ ΕΠΙΘΥΜΕΙ ΥΠΑΓΩΓΗΝ ΤΗΣ ΕΙΣ ΑΜΕΡΙΚΑΝΙΚΗΝ ΣΦΑΙΡΑΝ ΕΠΙΡΡΟΗΣ

Η ΜΟΣΧΑ ΑΠΟΔΙΔΕΙ ΕΙΣ ΤΟΥΣ ΑΜΕΡΙΚΑΝΟΥΣ ΙΔΙΟΤΕΛΕΙΣ ΣΚΟΠΟΥΣ

ΟΥΑΣΙΓΚΤΩΝ. Ὁ Πρόεδρος Ἀϊζενχάουερ θὰ ἀπευθύνῃ πιθανῶς σήμερον εἰς τὸ Κογκρέσσον εἰδικὸν μήνυμα, διὰ τοῦ ὁποίου θὰ ζητῆται ἡ ἔγκρισις προγράμματος ηὐξημένης οἰκονομικῆς βοηθείας πρὸς τὰς χώρας τῆς Μέσης Ἀνατολῆς, καθὼς καὶ ἀποφάσεως, ἡ ὁποία θὰ ἔχῃ ὡς σκοπὸν τὴν παρεμπόδισιν πάσης ἐνόπλου κομμουνιστικῆς ἐπιθέσεως εἰς τὴν Μέσην Ἀνατολήν.

Ἡ ζητηθησομένη ἐξουσιοδότησις τοῦ Κογκρέσσου θ' ἀναφέρεται εἰς τὴν παροχὴν στρατιωτικῆς καὶ οἰκονομικῆς βοηθείας εἰς πᾶσαν χώραν, ἡ ὁποία θὰ ὑφίστατο ἔνοπλον κομμουνιστικὴν ἐπίθεσιν καὶ ὑπὸ τὸν ὅρον ὅτι ἡ χώρα αὕτη θὰ ἐπεκαλεῖτο τὴν ἀμερικανικὴν βοήθειαν.

Τὸ συνολικὸ ποσὸν οἰκονομικῆς βοηθείας θ' ἀνέλθῃ εἰς 400 ἑκατομμύρια δολλάρια καὶ θὰ διαιρεθῇ εἰς δύο ἔτη.

Τὰς γενικὰς γραμμὰς τοῦ προγράμματος τούτου ἀνέπτυξεν ὁ πρόεδρος Ἀϊζενχάουερ εἰς τοὺς ἡγέτας τοῦ Κογκρέσσου κατὰ τὴν διάρκειαν τετραώρου συσκέψεως ἡ ὁποία ἐγένετο τὴν Πρωτοχρονιὰ εἰς τὸν Λευκὸν Οἶκον.

Τὰ ἡγετικὰ στελέχη τοῦ Κογκρέσσου μελετοῦν ἤδη τὸ σχέδιον τοῦ προέδρου Ἀϊζενχάουερ, ἀλλὰ ἀναμένουν τὴν ἐκ μέρους τῆς κυβερνήσεως ὑποβολὴν λεπτομερῶν στοιχείων καὶ συμπληρωματικῶν πληροφοριῶν, διὰ νὰ ἀποφασίσουν ἐὰν θὰ ὑποστηρίξουν τὸ πρόγραμμα, ὅταν συζητηθῇ εἰς τὸ Κογκρέσσον.

Ὁ ἡγέτης τῆς δημοκρατικῆς πλειοψηφίας τῆς Γερουσίας, γερουσιαστὴς Τζῶρτζ ἐδήλωσεν ὅτι αἱ προτάσεις τοῦ προέδρου Ἀϊζενζάουερ χρήζουν ἐνδελεχοῦς μελέτης καὶ προσέθεσεν ὅτι θὰ ἐπιδιώξῃ τὴν ταχυτέραν συζήτησίν των ὑπὸ τοῦ Κογκρέσσου.

ΚΑΪΡΟΝ. Αἱ αἰγυπτιακαὶ ἐφημερίδες ἐπικρίνουν τὸ σχέδιον τοῦ προέδρου Αϊζενχάουερ διὰ τὴν παροχὴν βοηθείας εἰς χώρας τῆς Μέσης Ἀνατολῆς. Οἱ Αἰγύπτιοι ἀρθρογράφοι τονίζουν ὅτι οἱ ἀραβικοὶ λαοὶ δὲν θὰ ἐπιτρέψουν ὅπως ἡ εἰς Μέσην Ἀνατολὴν ἐπιρροὴ τῆς Γαλλίας καὶ τῆς Ἀγγλίας ἀντικατασταθῇ ἀπὸ τὴν ἐπιρροὴν τῶν Ἡνωμένων Πολιτειῶν ἢ τῆς Σοβιετικῆς Ἑνώσεως.

«Οἱ Ἄραβες—ὑπογραμμίζεται εἰς τὰ σχετικὰ ἄρθρα—εἶναι ἀποφασισμένοι νὰ μὴ περιέλθουν εἰς τὴν σφαῖραν ἐπιρροῆς οἱασδήποτε ξένης δυνάμεως».

ΜΟΣΧΑ. Ἡ «Πράβδα» εἰς κύριον ἄρθρον της ἀνέγραψεν ὅτι τὸ νέον ἀμερικανικὸν σχέδιον διὰ τὴν παροχὴν οἰκονομικῆς βοηθείας εἰς τὴν Μέσην Ἀνατολὴν ἀποβλέπει εἰς τὴν «μόνιμον ὑποδούλωσιν τῶν λαῶν τῆς περιοχῆς αὐτῆς».

— Αἱ Ἡνωμέναι Πολιτεῖαι—προσθέτει ἡ σοβιετικὴ ἐφημερὶς — θέλουν νὰ γίνουν ὁ χωροφύλαξ τῆς Μέσης Ἀνατολῆς. Εἷς ἐκ τῶν σκοπῶν τοῦ ἀμερικανικοῦ σχεδίου εἶναι ἡ διαρπαγὴ τῶν πλουτοπαραγωγικῶν πόρων τῶν χωρῶν τῆς Μέσης Ἀνατολῆς, οἱ ὁποῖοι διαφεύγουν ἀπὸ τὰς χεῖρας τῶν Ἄγγλων ἀποικιοκρατῶν. Οἱ Ἀμερικανοὶ σωτῆρες θέλουν νὰ διαιωνίσουν τὸν ἰμπεριαλιστικὸν ζυγὸν ἐπὶ τῆς Μέσης Ἀνατολῆς πρὸς ὄφελος τῶν ἀμερικανικῶν μονοπωλίων πετρελαίου».

ΠΤΩΧΟΙ ΕΡΓΑΖΟΜΕΝΟΙ ΚΑΤΑ ΤΟ ΠΛΕΙΣΤΟΝ ΟΙ ΤΥΧΕΡΟΙ ΤΟΥ ΛΑΧΕΙΟΥ ΣΥΝΤΑΚΤΩΝ

ΣΥΝΕΧΕΙΑ
ΕΚ ΤΗΣ 1ης ΣΕΛΙΔΟΣ

δρόμο ἀπὸ τὴν Ἀμαλιάδα ἕως τὴν Πάτρα στρωμένον λίρες!».

Ἡ ἀγαθὴ γρηοῦλα ἔκαμε μὲ κατάπληξιν: «Οὔουου»!

Εἰς τὴν στερεότυπον ἐρώτησιν περὶ τῶν σχεδίων της, ἡ Εἰρήνη ἀπήντησεν:

«Ἀκόμη δὲν ἔχω σκεφθῆ τίποτε. Ὁ ἀδελφός μου, σὰν μεγαλύτερος, θὰ κάνῃ ὅ,τι πρέπει. Ἀλλά, οὔτε ὁ ἀδελφός μου, οὔτε ἐγὼ θὰ φύγουμε ἀπὸ τὴν δουλειά μας, προπαντὸς ἐγώ, γιατὶ ἀπὸ τὸ δῶρο ποὺ ἐπῆρα ἀπὸ τὸ κατάστημα ποὺ δουλεύω, ἀγόρασα τὸ λαχεῖο. Ἡ οἰκογένειά μου εἶναι πτωχὴ καὶ ὁ Θεὸς ἤξερε πῶς ἔδωσα τὰ λεπτά. Μὲ τὰ χρήματα ποὺ παίρνουμε ἀπὸ τὴν δουλειά μας μόλις καὶ μετὰ βίας μπορούσαμε νὰ ζήσουμε. Τώρα χάρις στὴν Ἕνωσι Συντακτῶν εἴμεθα πλούσιοι».

ΔΕΥΤΕΡΟΣ ΤΥΧΕΡΟΣ

Δεύτερος τυχηρὸς ἐκ Πατρῶν εἶναι ὁ κ. Χρ. Ἀνδρικόπουλος, ὑαλοπώλης ἐπὶ τῆς ὁδοῦ Ρήγα Φεραίου, ἐτῶν 68. Οὗτος εἶναι κάτοχος τοῦ ὑπ' ἀριθ. 693[illegible] λαχείου Ε' σειρᾶς καὶ ἐκέρδισε τὸ διαμέρισμα τῆς πολυκατοικίας ἐπὶ τῶν ὁδῶν Ρίζου καὶ Νικαίας (ἴσος λαχνός). Εἶχεν ἀγοράσει τὸ λαχεῖον ἀπὸ τὸν πλανόδιον Χρ. Νικολόπουλον, εἰς τὸ καφενεῖον Μπουγιουκτερέ. Τὸ λαχεῖον εἶχεν κομισθῆ εἰς Πάτρας ἀπὸ τὸν Παν. Παρασκευόπουλον πράκτορα τοῦ Πρακτορείου Λαχειοπωλῶν «Εἱμαρμένη».

Ὁ κ. Ἀνδρικόπουλος εἶναι παλαιὸς ἔμπορος τῶν Πατρῶν καὶ ἔχει ὑποστῆ μεγάλας καταστροφὰς κατὰ τὴν Κατοχήν. Τὸ λαχεῖον ἦλθεν ὡς μία ἀνακούφισις.

«—Ὁ Θεός, μᾶς εἶπεν, ἐχάρισεν εἰς ἐμένα καὶ τὴν γυναῖκα μου καλὰ γεράματα. Ἀπὸ χρόνια τώρα παίρνω λαχεῖα Συντακτῶν, ὅμως ἡ τύχη μᾶς εὐνόησε. Κοντὰ σὲ μᾶς θὰ χαροῦν καὶ ἄλλοι δικοί μας ποὺ ὑποφέρουν».

ΟΙ ΑΛΛΟΙ ΤΥΧΗΡΟΙ

ΑΘΗΝΑΙ. Ἀπὸ τῆς πρωΐας χθὲς ἤρχισαν παρουσιαζόμενοι εἰς τὰ Γραφεῖα τῆς «Ἑνώσεως Συντακτῶν» οἱ τυχηροὶ τοῦ Λαχείου τῶν Συντακτῶν.

Δὶς Στυλιανὴ Μπλαβέρη, ἐργάτρια εἰς τὴν βιομηχανίαν «Λοὺξ» μετὰ τοῦ ἐξαδέλφου της Δημητρίου Μπλαβέρη, κάτοικοι Κορυδαλοῦ Πειραιῶς, κάτοχοι ἐξ ἡμισείας τοῦ Β. 17.793 γραμματίου, κερδίζοντος τὸ διαμέρισμα τοῦ 4ου ὀρόφου τῆς πολυκατοικίας ἐπὶ τῶν ὁδῶν Ἀκαδημίας 13 καὶ Βουκουρεστίου ἀξίας 700.000 δραχμῶν. Ἀγλαΐα Μέντη, κάτοχος τοῦ ΣΤ' 87.056 γραμματίου, κερδίζοντος τὸ διαμέρισμα τοῦ 3ου ὀρόφου τῆς ἐπὶ τῶν ὁδῶν Γ' Σεπτεμβρίου 69 καὶ Τρικόρφων, ἀξίας 310.000 δραχμῶν.

Δημήτριος Καλαποθαράκος, ἔγγαμος, σωφέρ, κάτοχος τοῦ Γ' 51.840, κερδίζοντος τὸ διαμέρισμα τοῦ 1ου ὀρόφου τῆς πολυκατοικίας ἐπὶ τῆς πλατείας Κολωνακίου καὶ ὁδοῦ Καψάλη, ἀξίας 588.000 δρχ.

Εὐρυβιάδης Καλλίνικος, μετανάστης ἐκ Ν. Ἀφρικῆς, διαμένων προσωρινῶς εἰς τὸ ξενοδοχεῖον «Ρέξ», κάτοχος τοῦ Δ' 34.054 κερδίζοντος τὸ διαμέρισμα τοῦ 2ου ὀρόφου τῆς πολυκατοικίας ἐπὶ τῆς ὁδοῦ Ἑπτανήσου 3 καὶ Πιπίνου, ἀξίας 297.000 δραχμῶν.

Γεώργιος Πόθος, ἀστυφύλαξ, ἐτῶν 38, ἔγγαμος (ἠγόρασε τὸ γραμμάτιον τοῦ λαχείου διὰ τὸ κοριτσάκι του ἕνδεκα μηνῶν), κάτοχος τοῦ ΙΒ' 67.682 γραμματίου, κερδίζοντος τὸ διαμέρισμα τοῦ 1ου ὀρόφου τῆς πολυκατοικίας ἐπὶ τῆς λεωφόρου Βασ. Σοφίας 110 καὶ Καισαρείας, ἀξίας 250.000 δρχ.

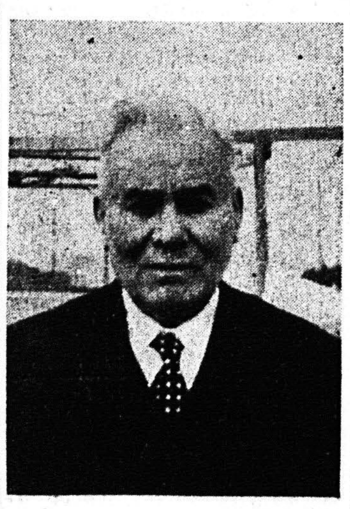

Ὁ κ. ΧΡ. ΑΝΔΡΙΚΟΠΟΥΛΟΣ, ὁ δεύτερος τυχηρὸς τῶν Πατρῶν

Σταμάτιος Φολερός, ναυτικὸς ἐξ Ἄνδρου, ἄγαμος, κάτοχος τοῦ ΙΑ' 45766 γραμματίου, κερδίζοντος τὸ διαμέρισμα τοῦ 2ου ὀρόφου τῆς ἐπὶ τῶν ὁδῶν Ἀχαρνῶν 133 καὶ Ἁγίου Πέτρου πολυκατοικίας, ἀξίας 362.000 δραχμῶν.

Ζήσης Σόμπολας, κάτοικος Ἀνθουπόλεως, ἄγαμος, ναυτεργάτης, κάτοχος τοῦ Ε 88831 γραμματίου, κερδίζοντος τὸ διαμέρισμα τοῦ 1ου ὀρόφου τῆς ἐπὶ τῆς ὁδοῦ Ἀρκτίνου 20 πολυκατοικίας ἀξίας 243.000 δραχμῶν.

Μαρία Ἀναγνωστοπούλου, ἄγαμος, ἐτῶν 25, καθηγήτρια τῆς Φιλολογίας, κάτοικος Ἀθηνῶν, κάτοχος τοῦ ΣΤ 30082 γραμματίου, κερδίζοντος τὸ διαμέρισμα τοῦ 3ου ὀρόφου τῆς πολυκατοικίας ἐπὶ τῆς ὁδοῦ Ἑπτανήσου 13 καὶ πλατείας Ἁγίου Γεωργίου, ἀξίας 432.000 δραχμῶν.

Κατσούλης Ἐμμανουήλ, κάτοικος Πειραιῶς (Πασαλιμάνι), ἰδιωτικὸς ὑπάλληλος, κάτοχος τοῦ Ι 71.777 γραμματίου, κερδίζοντος διαμέρισμα τοῦ 3ου ὀρόφου τῆς πολυκατοικίας ἐπὶ τῆς ὁδοῦ Φωκίωνος Νέγρη 19, ἀξίας 497.000 δραχμῶν.

Βασιλικὴ Σταμάτη, κάτοικος Ἀθηνῶν, κάτοχος τοῦ Β 64.225 γραμματίου, κερδίζοντος ἓν αὐτοκίνητον ἀξίας 67.000 δραχ. μάρκας «Πεζῶ».

Παναγιώτης Τόγιας, ἐκ Καρύστου, ναυτικός, κάτοχος τοῦ Θ 72.893 γραμματίου, κερδίζοντος τὸ ἰσόγειον διαμέρισμα τῆς πολυκατοικίας ἐπὶ τῆς ὁδοῦ Κ. Λομβάρδου 17, ἀξίας 162.000 δραχμῶν.

ΒΟΛΟΣ. Ἡ 19έτις Σουλτάνα Ἀγ. Παπακωνσταντίνου κάτοχος τοῦ ὑπ' ἀριθ. 55.100 τῆς 10ης σειρᾶς, λαχείου Συντακτῶν ἐκέρδισε τὸ ἐπὶ τῶν ὁδῶν Φερῶν καὶ Ἀχαρνῶν διαμέρισμα.

Ἐπίσης ὁ δικηγόρος Εὐάγγ. Βούλγαρης κερδίζει τὸ ἐπὶ τῆς ὁδοῦ Τήνου διαμέρισμα διὰ τοῦ ὑπ' ἀριθ. 19.970 τῆς 9ης σειρᾶς λαχείου.

ΑΓΡΙΝΙΟΝ. Ὁ χωροφύλαξ Ἀλέκος Δημητρόπουλος κάτοχος τοῦ ὑπ' ἀριθ. 01820 τῆς 1ης σειρᾶς, ἐκέρδισε τὸ ἐπὶ τῆς ὁδοῦ Πατριάρχου Ἰωακεὶμ διαμέρισμα.

ΚΑΛΑΜΑΙ. Τυχηροὶ τοῦ λαχνοῦ Δ' 15.386 κερδίζοντος τὸ σπίτι τῆς ὁδοῦ Κιάφας εἶναι οἱ Ν. Ζαγυοράκης, Ἀντ. Κουτσουμάσης, Ν. Μπελεγρῆς καὶ Σωτηρόπουλος, ὑπάλληλοι τῆς Οἰκονομικῆς Ἐφορίας Καλαμῶν, οἱ ὁποῖοι τὸ εἶχον ἀγοράσει συνεταιρικῶς.

ΝΟΜΟΣΧΕΔΙΟΝ ΠΕΡΙ ΕΝΙΑΙΑΣ ΣΤΡΑΤΟΛΟΓΙΑΣ ΘΑ ΚΑΤΑΤΕΘΗ ΕΝΤΟΣ ΤΩΝ ΗΜΕΡΩΝ ΕΙΣ ΤΗΝ ΒΟΥΛΗΝ

ΑΘΗΝΑΙ. Ὑπὸ τοῦ κ. Ὑπουργοῦ τῆς Ἐθνικῆς Ἀμύνης θὰ κατατεθῇ ἐντὸς τῆς προσεχοῦς ἑβδομάδος εἰς τὴν Βουλὴν τὸ νομοσχέδιον «περὶ ἑνιαίας στρατολογίας τῶν ἐνόπλων δυνάμεων». Διὰ τοῦ νομοσχεδίου αὐτοῦ, ὡς γνωστόν, καθιεροῦται ἡ 24μηνος θητεία, παρέχεται ὅμως εἰς τὸν ὑπουργὸν τῆς Ἐθνικῆς Ἀμύνης τὸ δικαίωμα νὰ ἀποστέλλῃ τοὺς στρατευσίμους εἰς ὑποχρεωτικὴν ἄδειαν μετὰ τὴν συμπλήρωσιν 12 μηνῶν πραγματικῆς στρατιωτικῆς ὑπηρεσίας. Τὸ εὐεργέτημα τῆς ἐξαγορᾶς τῆς στρατιωτικῆς θητείας δὲν θὰ ἐπεκταθῇ πέραν τῆς κλάσεως 1949, διότι ἡ ἐπέκτασις διὰ τοὺς στρατευσίμους τῆς κλάσεως 1950 καὶ κατωτέρων ἐκρίθη ἀντισυνταγματικὴ ἀπὸ τὸ Συμβούλιον Ἐπικρατείας.

ΑΙ ΑΠΟΦΑΣΕΙΣ ΤΗΣ ΕΠΙΤΡΟΠΗΣ ΠΟΛΕΩΣ ΔΙΑ ΤΟΝ ΕΝΤΟΝΟΝ ΑΓΩΝΑ ΥΠΕΡ ΤΩΝ ΠΑΤΡΩΝ

ΣΥΝΕΧΕΙΑ
ΕΚ ΤΗΣ 1ης ΣΕΛΙΔΟΣ

τὴν συμπαράστασιν τῶν κ.κ. βουλευτῶν ἵνα τὸ διάβημα εἶναι ἑνιαῖον καὶ ἐὰν τοῦτο ἐκρίνετο ἀναγκαῖον νὰ ἐκαλοῦντο εἰς τὸ κοινὸν αὐτὸ διάβημα καὶ οἱ δύο συμπολῖται ἀρχηγοὶ κομμάτων κ.κ. Γ. Παπανδρέου καὶ Π. Κανελλόπουλος. Οἱ δύο βουλευταὶ ἔδωσαν τὴν συγκατάθεσίν των.

Μετὰ τοῦ κ. Παπανδρέου καὶ δὴ μετὰ τοῦ κ. Κανελλοπούλου δὲν ἐπεκοινώνησα, διότι λόγῳ πολιτικῆς, τοποθετήσεώς μου θὰ ἦτο δυνατὸν νὰ παρεξηγηθῶ. Πλήν, ὅμως, θὰ εἴχομεν ἐν Ἀθήναις τὴν εὐχέρειαν σχετικῆς ἀποφάσεως καὶ περαιτέρω ἐπικοινωνίας. Τίποτε ἐξ ὅλων τῶν ἀνωτέρω δὲν ἐγένετο. Ἀντιθέτως διευθυντὴς τοῦ Ὑπουργείου Συντονισμοῦ καταγόμενος ἐξ Ὀλυμπίας καὶ ὡς ἐκ τούτου ἐνδιαφερόμενος νὰ μᾶς ἐνημερώσῃ, μὲ ἐπληροφόρησεν ἐπὶ τῆς ὑπηρεσιακῆς πορείας τοῦ θέματος ὡς ἐπίσης καὶ ἐπὶ τῶν διαθέσεων τοῦ κ. Ράλλη, ὁ ὁποῖος ἐτήρησε τὴν ὑπόσχεσίν του τὴν δοθεῖσαν κατὰ τὴν τελετὴν τῶν ἐγκαινίων τῶν Λιμενικῶν Ἔργων παρουσίᾳ τῶν κ.κ. Κανελλοπούλου, Παπαρρηγοπούλου, Γεροκωστοπούλου, Οἰκονομίδη, Καρασπήλιου, Α. Παπανδρέου καὶ ἐμοῦ καὶ τοῦ κ. Ἀθαν. Γιαννοπούλου ὅτι ἡ 111 εἶχε περιληφθῆ εἰς τὸν πίνακα τῶν προγραμματισθέντων ἔργων καὶ ὅτι ἀντὶ 5 εἶχε προτείνει τὴν ψήφισιν κονδυλίου 3 ἑκατ. Ὁ αὐτὸς διευθυντὴς μοῦ ἀπεκάλυψεν ὅτι εἶχε ζητηθῆ ἀπὸ τὴν Νομαρχίαν Πατρῶν ὅπως ὑποβάλλῃ εἰς τὸ Ὑπουργεῖον ἔκθεσιν περὶ τῶν κατὰ τὴν κρίσιν τῶν ἀναγκαίων ἔργων εἰς τὸν Νομὸν Ἀχαΐας καὶ ὅτι εἰς τὴν ἔκθεσιν ταύτην εἶχε περιληφθῆ ἡ ὁδὸς 111, ὑπὸ τὴν ὕποπτον ὀνομασίαν ὅμως ὁδὸς Πατρῶν—Δάφνης.

Ὁ κ. διευθυντὴς μὲ ἐπῆρε, προχθὲς παραμονὴν τοῦ Νέου Ἔτους, εἰς τὸ τηλέφωνον καὶ μοῦ ἀνεκοίνωσεν, ὅτι παρὰ τὰ διαβήματα τῶν κ.κ. Κανελλοπούλου, Γεροκωστοπούλου καὶ Καρασπήλιου, ἐξ ὧν ἡ ἐγγραφὴ τῆς ὁδοῦ 111 ἐθεωρεῖτο βεβαία καὶ διότι τὰ 5 ἢ 3 ἑκατ. θὰ ἐπήρκουν διὰ τὴν σύνδεσιν τῆς ὁδοῦ ταύτης, λόγῳ ἀσκηθείσης μεγάλης πιέσεως διὰ τὴν περικοπὴν τοῦ ὕψους τῶν πιστώσεων τῶν ἐπενδύσεων τὸ ὑπουργεῖον Συντονισμοῦ εἶχε προτείνει τὴν σύνταξιν 2 πινάκων α' καὶ β' κατηγορίας καὶ εἶχε διατάξει παραλλήλως τὴν περικοπὴν τῶν ποσῶν. Ἡ ὁδὸς 111, ὅμως, οὔτε εἰς τὸν πίνακα α' οὔτε εἰς τὸν πίνακα β' περιελήφθη. Τί συνέβη ἀπροόπτως; Κάτι γίνεται. Πρέπει νὰ ἀντιδράσωμεν ἀναλόγως. Τὴν ἡμέραν ἐκείνην πᾶσα ἐπικοινωνία μετὰ τῶν Ἀθηνῶν ἦτο ἀδύνατος. Κατέληξα εἰς τὴν ἀπόφασιν περὶ συγκλήσεως τῆς Ἐπιτροπῆς εἰς ἔκτακτον συνεδρίασιν. Παραλλήλως ἀνεγράφη εἰς τὰς ἐφημερίδας, ὅτι τὸ τελικὸν πρόγραμμα ἐπενδύσεων ἐπρόκειτο νὰ τὸ ἐπεξεργασθῇ ὁ κ. πρωθυπουργός. Νεωτέρα πληροφορία σημερινὴ ἀναφέρει ὅτι τὴν ὁδὸν 111 ὁ κ. πρωθυπουργὸς τὴν διέγραψε. Δὲν θὰ ἐπίστευον εἰς τὸ ἀληθὲς τῆς εἰδήσεως, ἐὰν δὲν ὑπῆρχε καὶ μία γνωστὴ προμαρτυρία, ἔγγραφος μάλιστα, ἡ ὁποία ὑπάρχει εἰς τὴν διάθεσιν ὅλων καὶ ἡ ὁποία ἀφορᾷ ἐπιστολὴν τοῦ κ. Δημάρχου Τριπόλεως, ὁ ὁποῖος γράφει, ὅτι ἐξ ὅσων ἀντελήφθη ὁ κ. Καραμανλῆς, δὲν πιστεύει εἰς τὴν χρησιμότητα τῆς ὁδοῦ αὐτῆς. Συνεπῶς, ἔχομεν μίαν διασταύρωσιν τῆς πληροφορίας αὐτῆς.

Δεύτερον δεῖγμα ἀδιαφορίας ἂν μὴ καταδίκης τῆς πόλεως εἶναι τὸ θέμα τοῦ Πανεπιστημίου ἢ Ἀνωτάτης Σχολῆς. Ἀπὸ 15θημέρου ὁ Δῆμος, ὁ Εἰσαγωγικὸς καὶ ὅλαι αἱ ὀργανώσεις καὶ ἡ Ἐπιτροπὴ ἔθεσαν τὸ ζήτημα τοῦτο. Ἀνεκίνησαν θὰ ἔλεγα τὸ ζήτημα τοῦτο τὸ τεθὲν ὑπὸ τοῦ Κράτους παρ' οὗ ἐξηγγέλθη ἡ πρόθεσις ἱδρύσεως καὶ τρίτου Πανεπιστημίου. Τὸ αἴτημα τῆς πόλεως εἶναι παλαιὸν καὶ τὸ ξαναβρίσκει τὸ Κράτος. Ἡ πόλις συνεπῶς ἐπανέρχεται. Παρὰ τοῦτο οὐδεμίαν ἀπάντησιν ἔλαβον εἴτε ὁ Δῆμος εἴτε αἱ ὀργανώσεις τῆς πόλεως. Αὐτὸ ἐν συναρτήσει μὲ τὸ προηγούμενον εἶναι πρόσθετος ἀπόδειξις κάποιας ἀδιαφορίας. Κάτι γίνεται εἰς βάρος τῶν Πατρῶν. Ὅσον ἀφορᾷ τὸ Φέρρυ — Μπὼτ κατ' ἐπανάληψιν μᾶς ἐδόθησαν ἐπίσημοι ὑποσχέσεις περὶ δῆθεν μελλοντικῆς ἐκλογῆς τῶν Πατρῶν. Διὰ νὰ φθάσωμεν ὅμως εἰς τὸ ἀποτέλεσμα νὰ ληφθῇ μία ἀπόφασις ἐρήμην τῆς πόλεως καὶ εἰς βάρος αὐτῆς, ὁδηγοῦν τοὺς ξένους εἰς ἕνα ἄγονον μέρος καὶ εἰς μίαν διαδρομὴν δραματικὴν μέχρις ὅτου ἐξεύρουν κόμβον συγκοινωνιακόν. Ἔλαβον τὴν ἀπόφασιν αὐτὴν παρὰ τὸ γεγονὸς ὅτι αἱ ὀργανώσεις τῶν Ἀθηνῶν, ἀκόμη καὶ αὐτοὶ οἱ Ἰταλοί, προέκρινον διὰ τὴν προσέγγισιν τοῦ Φέρρυ — Μπὼτ τὰς Πάτρας.

Ὁ κ. Καρασπήλιος εἶπεν ὅτι διὰ τὸ φέρρυ—μπὼτ δὲν ἔχει εἰσέτι ληφθῆ ἀπόφασις. Διὰ τὸ Πανεστήμιον ἐκφράζει τὴν γνώμην ὅτι θὰ ἦτο προτιμοτέρα μία ἐπαγγελματικὴ σχολή. Διὰ τὴν ὁδὸν 111, ἐδήλωσεν ὅτι ἐὰν ἡ κυβέρνησις δὲν δώσῃ τελικῶς τὴν πίστωσιν, αὐτὸς εἶναι ἀποφασισμένος νὰ παραιτηθῇ.

Ὁ κ. Ἀνδ. Παπανδρέου ἐπιμένει διὰ τὴν ἵδρυσιν Πανεπιστημίου, μὴ θεωρῶν ἀρκετὴν τὴν ἐπαγγελματικὴν σχολήν.

Ὁ κ. Πετρόπουλος συνηγορεῖ ὑπὲρ τοῦ Πανεπιστημίου, λέγων ὅτι εὐκόλως οἱ Ἠπειρῶται ἔρχονται εἰς Πάτρας, ἐνῷ οἱ Πατρινοὶ ἀδυνατοῦν νὰ μεταβοῦν εἰς τὰ Ἰωάννινα.

Ὁ κ. Α. Λαμπρόπουλος ἐκφράζει ἐνδοιασμοὺς διὰ τὴν δυνατότητα ἱδρύσεως Πανεπιστημίου, διότι καὶ τὰ ὑπάρχοντα δὲν λειτουργοῦν καλά.

Ὁ κ. Ἀναγνωστόπουλος συμφωνεῖ ὅτι ὑπάρχουν δυσκολίαι διὰ τὸ Πανεπιστήμιον. Πρέπει διὰ τὴν 111 νὰ διεξαχθῇ ὁ ἀγών.

Ὁ κ. Α. Παπανδρέου λέγει ὅτι βλάπτει ἡ συζήτησις περὶ τῶν δυσκολιῶν ἑνὸς Πανεπιστημίου.

Τὸ αἴτημα τῶν Πατρῶν εἶναι: Ἐὰν πρόκειται νὰ ἱδρυθῇ τρίτον πανεπιστήμιον νὰ ἔχῃ ἕδραν τὰς Πάτρας. Ἐν συνεχείᾳ λέγει ὅτι ὑπάρχει δεδηλωμένη ἔκθεσις τῆς Κυβερνήσεως διὰ τὰς Πάτρας καὶ τὴν ἐρχομένην ἑβδομάδα ὁ ἐμπορικὸς κόσμος εἶναι ἀποφασισμένος νὰ κλείσῃ προειδοποιητικῶς τὰ καταστήματα ἀπὸ 10—1 εἰς ἐκδήλωσιν διαμαρτυρίας διὰ τὴν ἐγκατάλειψιν τῆς πόλεως.

Ὁ κ. Ἀρ. Δημόπουλος δηλοῖ ὅτι θὰ ἀγωνισθοῦν καὶ οἱ ἐπαγγελματίαι. Διὰ τὸ Πανεπιστήμιον λέγει ὅτι πρέπει νὰ ἱδρυθῇ, διότι εἶναι ἐντροπὴ νὰ πηγαίνουν Ἕλληνες φοιτηταὶ ἀκόμη καὶ εἰς Τουρκίαν.

Ὁ κ. Παπαχρονόπουλος λέγει ὅτι ἐπὶ ὑπουργοῦ Ἐμπορ. Ναυτιλίας κ. Βογιατζῆ συνεζητήθη τὸ θέμα τοῦ φέρρυ—μπὼτ ἐν συσκέψει παρισταμένων καὶ ἐκπροσώπων τοῦ Τεχνικοῦ Ἐπιμελητηρίου, τοῦ Τουρισμοῦ ἐλήφθη ἀπόφασις ὑπὲρ τῶν Πατρῶν. Ὁ κύριος ὁμιλητής, ὅμως, ὁ κ. Φραγκούλης, πλοίαρχος, καθηγητὴς τῆς ναυπηγικῆς τοῦ Πολυτεχνείου ἀνέφερε διάφορα ἐπιχειρήματα ἀντίθετα κυριώτερον τῶν ὁποίων ἦτο ὅτι εἶναι τεραστία ἡ ἀπόστασις μεταξὺ Βρινδησίου καὶ Πατρῶν ἡ ὁποία δὲν ἐπιτρέπει ἕνα κυκλικὸν ὡς λέγεται δρομολόγιον ἐντὸς 24 ὡρῶν.

Ἐὰν ἐγίνετο δρομολόγησις αἱ Πάτραι θὰ εἶχον ἕνα παγκόσμιον ρεκὸρ ἀποστάσεως. Κατὰ συνέπειαν πρέπει νὰ ἐνισχυθῇ μία πρότασις τῶν ἐφοπλιστῶν ἀκτοπλοϊκῶν σκαφῶν νὰ τοὺς παραχωρηθῇ δηλαδὴ μικρὰ οἰκονομικὴ ἐνίσχυσις ἵνα μετατρέψουν ἀναλόγως τμῆμα τῶν ἐπιβατικῶν σκαφῶν των διὰ νὰ δέχωνται καὶ αὐτοκίνητα.

Ὁ κ. Καραμᾶνος λέγει ὅτι γενικὴ συμφωνία ὑπάρχει διὰ τὴν ὁδὸν 111 καὶ διὰ τὸ φέρρυ—μπώτ.

Ὁ κ. Β. Παντελῆς τοῦ Ἐργατικοῦ Κέντρου τονίζει ὅτι ὅλαι αἱ ὀργανώσεις πρέπει νὰ ἀρχίσουν ἀγῶνα δυναμικόν.

Ἐπίσης ὁ κ. Φιλιππακόπουλος τονίζει ὅτι θὰ ξεσηκωθῇ καὶ ὁ ἀγροτικὸς πληθυσμός.

Η Ἀθλητικὴ ΗΜΕΡΑ

Η ΠΓΕ ΗΤΤΗΘΗ ΑΠΟ ΤΟΝ ΟΛΥΜΠΙΑΚΟΝ ΧΑΛΚΙΔΟΣ

Ἡ πρωταθλήτρια ὁμὰς τῆς Παναχαϊκῆς ἡττήθη τὴν Πρωτοχρονιὰ εἰς τὴν Χαλκίδα ἀπὸ τὴν ἐκεῖ ὁμάδα τοῦ Ὀλυμπιακοῦ μὲ τέρματα 2—0 εἰς ἀγῶνα διὰ τὴν ἀνάδειξιν τοῦ πρωταθλητοῦ Νοτίου Ὁμίλου.

Ἡ Θύελλα εἰς ἀγῶνα διὰ τὸ κύπελλον Χριστουγέννων ἐνίκησε τὴν ὁμάδα τοῦ Ὀλυμπιακοῦ μὲ 1—0, ὁ δὲ Ἀπόλλων ἐνίκησε τὸν Ἀχιλλέα εἰς τὸ Στάδιον μὲ 2—0.

Ἑορτὴ στὸν «Ἀστέρα»

Παρουσίᾳ τοῦ φιλάθλου βουλευτοῦ Ἀχαΐας κ. Α. Δεκῆ, ἐπιτίμου προέδρου, τοῦ διοικητικοῦ Συμβουλίου καὶ πολλῶν φίλων τοῦ Σωματείου τὴν πρωΐαν τῆς Πρωτοχρονιᾶς ἔλαβε χώραν εἰς τὰ γραφεῖα τοῦ «Ἀστέρος» λαμπρὰ ἑορτή. Ὡμίλησαν ὁ πρόεδρος τοῦ Συλλόγου κ. Βαρυμπόπης, ὁ γεν. γραμματεὺς κ. Παπᾶς. Τὴν βασιλόπιττα ἔκοψε ὁ κ. Δεκῆς τὸ δὲ χρυσοῦν νόμισμα ἔλαχεν εἰς τὸν ποδοσφαιριστὴν Καπερώνην. Προσεφέρθησαν ἀναψυκτικὰ καὶ διενεμήθησαν δῶρα εἰς ὅλους τοὺς ἀθλητάς.

Εἰς τοὺς ἀπελθόντας τῆς ἐνεργοῦ ὑπηρεσίας ποδοσφαιριστὰς Βιδάλην, Μαυρόπουλον, Ἀδαμαντίδην καὶ Μπακόπουλον, ἀπενεμήθησαν διπλώματα μετὰ μεταλλίων.