ΗΜΕΡΟΝΥΚΤΙΑ

ΗΜΕΡΟΛΟΓΙΟΝ

Πέμπτη 10 Ἰανουαρίου
Σελήνη 10 ἡμερῶν
Ἀνατολὴ 7.44' Δύσις 5.22'
Γρηγορίου Νύσσης

Συμφώνως τῷ ἄρθρῳ 6 § 1 τοῦ Α.Ν. 1092)1938: Διευθυντὴς συντάξεως καὶ προϊστάμενος τυπογραφείου: Χρῖστος Α. Ριζόπουλος Α. Μιχαλακοπούλου 61α.

ΦΑΡΜΑΚΕΙΑ

Διανυκτερεύοντα:

Θεοδωρόπουλος Ἀγίου Νικολάου 37, Ραβαζούλας Γερμανοῦ 1.

Διὰ συνταγὰς Ι.Κ.Α.:

Μιχ. Ζερβόπουλος Γεροκωστοπούλου 26, Θεοδωρόπουλος Ἀχιλ. Ἀγ. Νικολάου 37. Καραμπᾶς Ἀθ. Γούναρη 42, Ζαριφόπουλος Χαρ. Πλατ. Ὄλγας, Εὐαγγελόπουλος Ἀριστ. Γερμανοῦ 35, Στρᾶτος Ἀπόστολος Ἀγ. Ἀνδρέου 114.

ΘΕΑΜΑΤΑ

ΠΑΝΘΕΟΝ. (Θέατρον). Σήμερον 5 1)2—7 1)2—10 «Δελησταύρου καὶ υἱός».

ΑΙΓΛΗ. (Σινεμασκόπ). 2—12 «Ὁ Μέγας Ἀλέξανδρος».

ΑΣΤΥ. (Σινεμασκόπ). 4—12 «Συγχωρῶ τὸ παρελθόν σου».

ΙΝΤΕΑΛ. (Σινεμασκόπ). 4—12 «Κὰν—Κὰν».

ΡΕΞ (Σινεμασκόπ). 1—12.45 «Ὁ Μέγας Ἀλέξανδρος».

ΤΙΤΑΝΙΑ. (Σινεμασκόπ). 4—12 «Δαίμονες τῆς ζούγκλας».

ΛΗΞΙΑΡΧΕΙΟΝ

9 Ἰανουαρίου 1957

Γεννήσεις:

Ἄρρενα: Εὐαγγ. Τουμασάτου Ἀθαν. Καυγᾶ, Παν. Ἀναστασοπούλου, Ἡρ. Ἰορδανίδη, Θήλεα: Νικ. Στάμου, Παν. Ἀγγελακοπούλου, Ἀνδρέου Γράψα.

Θάνατοι:

Μαρία Κιρλῆ ἐτῶν 80, Σπυρίδων Κόλλης ἐτῶν 60.

Γάμοι:

Νικόλαος Τσαγκαρουσιᾶνος, Πάτραι, Γεωργία Βλαχοπούλου Πάτραι.

Μέλλοντες γάμοι

Γνωστοποιεῖται συμφώνως τῷ ἄρθρῳ 1369 τοῦ Ἀστικοῦ Κώδικος ὅτι ὁ Ἰωάννης Σιᾶτος τοῦ Κωνσταντίνου καὶ τῆς Μαρίας τὸ γένος Χρονοπούλου γεννηθεὶς εἰς Κάτω Κλειτορίαν καὶ κατοικῶν εἰς Πάτρας καὶ ἡ Ἀγγελικὴ Φαΐλάδη τοῦ Μιχαὴλ καὶ τῆς Βασιλικῆς τὸ γένος Διαμαντοπούλου, γεννηθεῖσα καὶ κατοικοῦσα εἰς Προάστειον μέλλουσι νὰ ἔλθουν εἰς γάμον τελεσθησόμενον εἰς Προάστειον.

—Νομίζω ὅτι ἔχει βελτιωθῆ ἡ κατάστασίς του. Δὲν κάνει ἱππασία μετὰ τὸ φαγητό...

ΓΙΑΤΙ;

Γιατί ἡ γυναῖκα εἶναι καὶ θὰ εἶναι πάντοτε γυναῖκα;

Συχνά, πολὺ συχνὰ μάλιστα, γίνεται χρῆσις τοῦ ὅρου «γυναικότης» ποὺ πηγάζει ἀπὸ τὸ γαλλικὸ «φεμινιτέ». Μὲ τὸν ὅρο αὐτὸ ἐννοοῦμε τὸ σύνολο τῶν ψυχικῶν — ἢ τῶν συναισθηματικῶν, ποὺ εἶναι τὸ ἴδιο — καὶ σωματικῶν χαρακτηριστικῶν ποὺ ξεχωρίζουν τὴν γυναῖκα ἀπ' τὸν ἄνδρα καὶ τοῦτο γιατί μεταξὺ τῶν δύο ὑπάρξεων γίνεται ἡ σύγκρισις. Τὰ χαρακτηριστικὰ αὐτὰ εἶναι ἡ ὅλη ουμπεριφορὰ τῆς γυναίκας ποὺ τῆς τὴν ἐπιβάλλουν ἀναλλοίωτοι καὶ ἀκαμπτοι βιολογικοὶ νόμοι προερχόμενοι ἀπ' τὴ φύσι τοῦ φύλου της. Ἡ γυναῖκα φέρνεται πρὸς τὸ κάθε τι μὲ τὸν δικό της ξεχωριστὸ τρόπο ποὺ τὸν διακρίνει μιὰ λεπτότητα, ὅσο ἄξεστη καὶ ἀμόρφωτη κι' ἂν εἶναι. Αὐτὴ πάλι ἡ λεπτότητα ἔχει βάσι καὶ προέλευσι τὸ βαθειὰ ριζωμένο, τὸ θεῖο θὰ μποροῦσε νὰ πῆ κανεὶς ἔνστικτο τῆς γυναίκας ὅτι εἶναι ἢ ὅτι θὰ γίνῃ μητέρα. Τίποτε δὲν μπορεῖ νὰ ἀλλαξῃ ἢ ἔστω ν' ἀγγίξῃ ἀκόμη ἀνάλαφρα τὸ ἔνστικτο αὐτό.

Ο.Τ.Ε.

ΜΕΙΟΔΟΤΙΚΟΣ ΔΙΑΓΩΝΙΣΜΟΣ

Τὴν 31ην Ἰανουαρίου 1957 ἡμέραν Πέμπτην καὶ ὥραν 12—12.30' μεσημβρινὴν διεξαχθήσεται συγχρόνως εἰς Ἀθήνας (Γραφεῖα ΟΤΕ—Σταδίου 15) καὶ εἰς τὰ ἐν Μεσολογγίῳ καὶ Πάτραις γραφεῖα ΟΤΕ μειοδοτικὸς διαγωνισμὸς διὰ συμπληρώσεως τιμολογίου καὶ προϋπολογισμοῦ διὰ τὴν ἐκτέλεσιν ἐργασιῶν διανοίξεως ὁδοῦ προσπελάσεως πρὸς Σταθμὸν Κλήματος Δωρίδος.

Εἰς τὸν διαγωνισμὸν γίνονται δεκτοὶ ἐργολάβοι Δ. Ε. κεκτημένοι πτυχίου Β' καὶ ἄνω τάξεως δι' ἔργα ὁδοποιΐας. Πληροφορίαι ἐπὶ τῶν ὅρων δημοπρατήσεως παρέχονται εἰς τὰ ὡς ἄνω γραφεῖα τοῦ ΟΤΕ.

Ὁ Ἴαυλος ΤΗΣ ΗΜΕΡΑΣ

Σκωληκοειδῖτις

Ἡ σκωληκοειδῖτις εἶναι φλεγμονὴ τῆς σκωληκοειδοῦς ἀποφύσεως. Παρατηρεῖται συνήθως εἰς ἄτομα νεαρᾶς ἡλικίας (10—30) καὶ εἶναι συχνότερα εἰς τοὺς ἄρρενας. Ἡ κληρονομικότης ἀνευρίσκεται εἰς 30—40 ο)ο τῶν περιπτώσεων. Τὸ κλῖμα καὶ ἡ φυλὴ ἐπίσης συντελοῦν εἰς μίαν εἰδικὴν προδιάθεσιν πρὸς νόσησιν, ὡς καὶ αἱ τροφικαὶ καταχρήσεις, ὁ ἀρθριτισμός, ὁ καθιστικὸς βίος, ἡ καθ' ἕξιν δυσκοιλιότης, διαπλασιακαὶ ἀνωμαλίαι τῆς σκωληκοειδοῦς ἀποφύσεως, αἱ τοπικαὶ κακώσεις καὶ τραυματισμοὶ ἐκ ξένων σωμάτων, ἐντερικὰ παράσιτα κλπ. Τὰ παραπάνω ἐνεργοῦν μόνον προδιαθετικῶς. Διὰ νὰ ἀναπτυχθῆ ἡ νόσος εἶναι ἀπαραίτητος ὁ λοιμώδης παράγων, δηλ. ἡ μόλυνσις.

ΜΙΚΡΟ ΛΕΞΙΚΟ

Κληρονομία

Κληρονομία, ὡς ἐκείνη τὴν ὁποίαν ἀφῆκεν εἰς τὴν μονὴν Κεφατέας ἀποθανὼν βιομήχανος ἐν Ἀθήναις, εἶναι τὸ σύνολον τῶν περιουσιακῶν δικαιωμάτων καὶ ὑποχρεώσεων τοῦ ἀποβιώσαντος, ὅπερ μεταβαίνει ἐκ διαθήκης ἢ ἐκ τοῦ νόμου εἰς τὸν κληρονόμον. Αἱ τὴν κληρονομίαν ρυθμίζουσαι διατάξεις ἐφαρμόζονται μόνον ἐπὶ φυσικῶν προσώπων, καθότι μόνον ταῦτα κληρονομοῦνται.

Διὰ τοῦ θανάτου τοῦ προσώπου αἱ κατὰ τὸν χρόνον αὐτὸν ὑφιστάμεναι περιουσιακαὶ σχέσεις αὐτοῦ δὲν διασπῶνται, ἀλλὰ μεταβαίνουν, ἐκ τοῦ νόμου ἢ ἐκ διαθήκης, ὡς σύνολον εἰς τὸν κληρονόμον, ὅστις οὕτω ὑπεισέρχεται εἰς ταύτας, ὡς συστατικὼν μερῶν μιᾶς ἑνότητος. Ἐν τῇ ἐννοίᾳ τῶν περιουσιακῶν σχέσεων περιλαμβάνονται ὄχι μόνον τὰ δικαιώματα, ἀλλὰ καὶ αἱ ὑποχρεώσεις, δημιουργουμένης οὕτω καθολικῆς διαδοχῆς. Συνεπῶς ἐκ τῆς κληρονομίας, καίτοι οὖσης καθολικῆς διαδοχῆς, ἀποκλείεται πᾶσα σχέσις μὴ φέρουσα περιουσιακὸν χαρακτῆρα, ποὺ εἶναι δηλαδὴ προσωπικὴ καὶ ἡ ὁποία, χάνεται, σβύνεται, μαζὶ μὲ τὸν ἀποθανόντα.

ΠΟΙΗΤΙΚΗ ΑΝΘΟΛΟΓΙΑ

Ἡ καπετάνισσα

Νάμουνα κάλλια πιστικιά,
καλλια θερίστρα νάμουν,
Παρὰ ἡ καπετάνισσα,
τοῦ Γέρο—Δημου ἡ νύφη.
Γιὰ ἰδές θερίστρες, πιστικές,
ὁλημερὶς γυρνάνε,
τὰ ρέμματα, στὶς λαγκαδιές,
στους κάμπους καὶ στὰ πλάγια.
Μὲ τὸν καλό τους στὸ πλευρὸ
καὶ μὲ μικρὰ στὰ χεριά.
Κ' ἐγὼ, κλεισμένη μοναχὴ,
ψηλὰ στὰ κορφοβούνια.
Τὰ λερωμένα του σκουτιὰ
μπεζέρισα καὶ πλένω.
Κι' ὥρα τὴν ὥρα μὲ καρδιὰ
καταλαχταρισμένη.
Τὸν καπετανιὸ καρτερῶ
τόσες βραδυὲς κι' αὐγοῦλες.
Πότε νὰ τὸν ἰδῶ γερὸς
ν' ἀφήσῃ τὰ λημέρια.
Νάρθῃ στὸ σπίτι μιὰ φορὰ,
νὰ κοιμηθοῦμε ἀντάμα!

Κ. ΚΡΥΣΤΑΛΛΗΣ

ΙΣΤΟΡΙΚΑ ΑΝΕΚΔΟΤΑ

Ἕνας βουλευτὴς εἰς τὴν ἀγγλικὴν βουλὴν τῶν κοινοτήτων πατέρας ἑπτὰ τέκνων ἑτοιμάσθη κάποτε νὰ ἀνεβῇ εἰς τὸ βῆμα, διὰ νὰ ὁμιλήσῃ ὑπὲρ τῆς κυβερνήσεως. Ἕνας ἄλλος βουλευτής, ἀνήκων εἰς τὴν ἀντιπολίτευσιν τὸν ἐτράβηξε ἀπὸ πόμανίκι καὶ τοῦ εἶπε χαμηλοφώνως:

—Κάθησε κάτω. Τὰ λόγια σου δὲν ἔχουν καμμίαν ἀξίαν. Καὶ τὰ ἑφτὰ σου παιδιὰ εἶναι διωρισμένα σὲ θέσεις.

—Ναὶ ἀπήντησεν ἀφελῶς ἐκεῖνος ἀλλὰ ἡ γυναῖκα μου εἶναι πάλι ἔγκυος.

ΤΟ ΧΙΟΥΜΟΡ

Κάποιος ὡραιοπαθὴς ἠθοποιός, σχολιάζοντας μὲ τὴν γυναῖκα του τὴν διασκέδασιν τῆς προηγουμένης βραδυᾶς, τὴν ἠρώτησε κάποια στιγμή:

—Ἀλήθεια, ἐσένα φίλησα στὴ βεράντα;

Ἡ γυναῖκα σκέφθηκε γιὰ λίγο καὶ τοῦ εἶπε δήθεν μὲ ἀδιαφορία:

—Τί ὥρα περίπου, ἀγάπη μου;

ΓΡΑΦΕΙΑ Κεντρικὰ καὶ καινουργῆ μὲ ὅλα τὰ κομφόρ ἐνοικιάζονται ὁδὸς Ρ. Φερραίου 60 — Τηλέφ. 30—77.

ΚΟΙΝΩΝΙΚΑ

ΙΩΑΝΝΗΣ ΚΟΚΚΑΛΗΣ
Ἰατρὸς
ΛΙΛΗ ΡΗΓΟΠΟΥΛΟΥ
ἐτέλεσαν τοὺς γάμους των.

Ἡ Ὀφθαλμολογικὴ Κλινικὴ καὶ τὸ Ἰατρεῖον τοῦ κ. Πούντζα μετεφέρθη εἰς τὸ νεόδμητον κτίριον του ἐπὶ τῶν ὁδῶν Κολοκοτρώνη—Γιανακάρη. Προσωρινὸν τηλέφωνον 43—66.

Τὸ ἰατρεῖον τοῦ κ. ΘΡ. ΚΩΝΣΤΑΝΤΙΝΟΥ, νευρολόγου—ψυχιάτρου, μετεφέρθη, γωνία Κορίνθου—Παντανάσσης 48, τηλ. 36—50.

ΡΑΔΙΟΦΩΝΟΝ

ΣΤΑΘΜΟΣ ΠΑΤΡΩΝ

(Μῆκος κύματος 198,5)

12.30 Εὔθυμα συγκροτήματα. 13.00 Ἐθνικὸν Πρόγραμμα. 13.10 Ποικίλο πρόγραμμα. 13.40 Ἐλαφρὰ μουσικὴ καὶ τραγούδια. 14.05 Ἔργα γιὰ πιάνο. 19.00 Δίσκοι ποὺ ζήτησαν οἱ ἀκροαταί. 19.30 Ἡ ὥρα τοῦ Ἀγρότου. 20.00 Τοπικαὶ εἰδήσεις. 20.10 Λίγ' ἀπ' ὅλα. 20.30 Τὸ ἀμερικανικὸν ἡμίωρον. 21.00 Νέα καὶ περίεργα. 21.05 Χορευτικὴ μουσική. 22.30 Διεθνεῖς εἰδήσεις. 22.45 Ρυθμοὶ τοῦ Νέου Κόσμου. 23.00 Ἀποσπάσματα ἀπὸ ἑλληνικὲς ὀπερέττες.

ΣΙΝΕΜΑΣΚΟΠ ΙΝΤΕΑΛ

ΣΗΜΕΡΟΝ 4-12

Καμμία ἀνθρώπινη δύναμις δὲν μπορεῖ νὰ ἀντισταθῇ στὴν μαγικὴ γοητεία τοῦ ΚΑΝ—ΚΑΝ! Μιὰ πραγματικῶς καὶ πανθομολογουμένως Κορυφαία Δημιουργία!

ΓΕΝΙΚΗ ΕΠΙΣΤΡΑΤΕΥΣΙΣ ΤΩΝ ΠΡΟΚΛΗΤΙΚΩΤΕΡΩΝ ΓΥΝΑΙΚΩΝ ΤΟΥ ΠΑΡΙΣΙΟΥ...

Συναγερμὸς ἑκρηκτικῆς ὡραιότητος

KAN-KAN

Μὲ τὶς δύο θεὲς τῆς γοητείας
ΦΡΑΝΣΟΥΑΖ ΑΡΝΟΥΛ
ΜΑΡΙΑ ΦΕΛΙΞ
καὶ ὁ γίγας τῆς δραματικῆς τέχνης στὴν ἀποθέωσί του
ΖΑΝ ΓΚΑΜΠΕΝ

ΣΙΝΕΜΑΣΚΟΠ ΡΕΞ

Ἔναρξις 1 μ.μ.-12.45

7.000

θεαταὶ σὲ 3 ἡμέρες παρηκολούθησαν τὸ μνημειῶδες ἀριστούργημα

Ο ΜΕΓΑΣ ΑΛΕΞΑΝΔΡΟΣ

ΕΓΧΡΩΜΟΝ
ΡΙΤΣΑΡΝΤ ΜΠΑΡΤΟΝ

ΙΑΤΡΟΣ
ΜΙΧ. ΣΤΑΘΑΚΟΠΟΥΛΟΣ
ΑΚΤΙΝΕΣ Χ.
ΚΑΡΔΙΟΓΡΑΦΟΣ
(Νεωτάτου τύπου)
Δέχεται Κανακάρη 157
τηλέφ. 20—86
ΠΑΤΡΑΙ

ΑΙΓΛΗ
ΣΗΜΕΡΟΝ 2-12
ΣΙΝΕΜΑΣΚΟΠ
Συνεχίζεται ὁλόκληρον τὴν ἑβδομάδα
Ο ΜΕΓΑΣ ΑΛΕΞΑΝΔΡΟΣ
ΣΙΝΕΜΑΣΚΟΠ
ΚΑΤΑΛΛΗΛΟΝ

ΟΘΕΛΛΟΣ

ΣΟΔΕΣ
ΑΝΘΡΑΚΙΚΗ - ΚΑΥΣΤΙΚΗ - ΔΙΤΑΝΘΡΑΚΙΚΗ
ΠΑΡΑΦΙΝΕΛΑΙΑ—ΒΑΖΕΛΙΝΕΣ—ΨΑΡΕΛΑΙΑ
ΥΔΡΟΘΕΙΩΔΕΣ ΝΑΤΡΙΟΝ—ΥΠΟΘΕΙΩΔΕΣ ΝΑΤΡΙΟΝ—ΘΕΙΟΥΧΟΝ ΝΑΤΡΙΟΝ—ΔΙΘΕΙΩΔΕΣ ΝΑΤΡΙΟΝ
ΛΙΣΑΝΤΗΡΙ—ΝΑΦΘΑΛΙΝΗ—ΜΥΡΜΙΚΙΚΟΝ ΟΞΥ
ΓΛΥΚΕΡΙΝΗ—ΖΕΛΑΤΙΝΕΣ
ΑΣΕΤΟΝΗ—ΑΜΜΩΝΙΑ—ΟΞΑΛΙΚΟΝ
ΔΙΧΡΩΜΙΚΟΝ ΚΑΛΙΟΝ—ΦΟΡΜΟΛΗ
ΟΙΝΟΛΟΓΙΚΑ
ΖΙΖΑΝΙΟΚΤΟΝΟΝ 2,4 D—ΠΑΡΑΣΙΤΟΚΤΟΝΑ
ΑΔΕΛΦΟΙ Π. ΒΑΣΙΛΟΠΟΥΛΟΙ Ο.Ε.
ΤΗΛΕΦ. 29—03, 34—20, 20—34
ΠΑΤΡΑΙ

ΘΑΛΑΣΣΙΑΙ ΣΥΓΚΟΙΝΩΝΙΑΙ

ΑΤΜΟΠΛΟΙΑ ΑΙΓΑΙΟΥ
ΑΔΕΛΦΩΝ Σ. ΤΥΠΑΛΔΟΥ Α. Ε.

Τακτικὴ γραμμὴ Ἑλλάδος—Ἰταλίας
Τὸ γνωστὸν ὑπερπολυτελὲς
"ΑΙΓΑΙΟΝ"
Ἑκάστην ΠΑΡΑΣΚΕΥΗΝ 10.30 μ. μ. διὰ ΠΕΙΡΑΙΑ, ΧΑΝΙΑ, ΡΕΘΥΜΝΟΝ, ΗΡΑΚΛΕΙΟΝ,
Ἑκάστην ΤΡΙΤΗΝ μεσονύκτιον ΣΑΜΗΝ, ΙΘΑΚΗΝ, ΚΕΡΚΥΡΑΝ, ΒΡΙΝΔΗΣΙΟΝΟ
Πρακτορεῖον ΙΩΑΝ. ΙΓΓΛΕΣΗ Γωνία Ἑρμοῦ—Ὄθωνος Ἀμαλίας 47, τηλεφ. 21—51

«ΜΙΑΟΥΛΗΣ». Πέμπτην μεσονύκτιον διὰ Σάμην, Ἰθάκην, Κέρκυραν, Βρινδίσιον. Πρακτορεῖον Χ. Μεσσήνη, Ἀγ. Ἀνδρέου 28α', τηλέφωνον 21—85.

«Κ. ΤΟΓΙΑΣ». Πέμπτην 10ην μ.μ. διὰ Πειραιᾶ, Σύρον, Τῆνον, Μύκονον, Ἰκαρίαν, Βαθύ, Καρλόβασι. Πρακτορεῖον Κ. Λαγωγιάννη, Ὄθωνος — Ἀμαλίας 52, τηλέφωνον 36—88.

«ΓΛΑΡΟΣ». Πέμπτην 11.30' μ.μ. δι' Ἀστακόν, Κάλαμον, Μύτικα, Ζαβέρδα, Λευκάδα, Πρέβεζα. Πρακτορεῖον Ἰω. Ἀθανασοπούλου, πλατεῖα Γριῶν Συμμάχων 5, τηλέφωνον 32—35.

ΜΙΚΡΑΙ ΑΓΓΕΛΙΑΙ

Ἀπωλέσθη ἓν ὡρολόγιον γυναικεῖον, χειρὸς ἀπὸ ὁδοῦ Κανακάρη — Ἑρμοῦ μέχρι τῆς στάσεως Λεωφορείων ἐναντι Μαζέστικ. Παρακαλεῖται ὁ εὑρὼν νὰ τὸ παραδώσῃ Ἑρμοῦ 78 καὶ ἀμειρθήσεται.

Ἀποθήκη ἐνοικιάζεται 18Χ18 ὁδὸς Εὐμήλου 14 ὄπισθεν Ἱεροῦ Ἀγ. Ἀνδρέου ὡς γκαράζ ἢ ἐργοστάσιον ἢ ἀποθήκη. Πληροφορίαι παρ' ἡμῖν.

Ἐνοικιάζονται δύο δωμάτια μετὰ κουζίνας, ὡς καὶ δωμάτια δι' ἐργένην, Παντοκράτορος 72.

Ζητεῖται εἰδικευμένος σιδερωτὴς ὑποκαμίσων ἢ σιδερώτρια. Πληροφορίαι Πλατεία Γεωργίου Α' ἀριθ. 11.

Ζητεῖται ὑπηρεσία ὁδὸς Γεωργίου Ρούφου 102.

Πωλεῖται τζὴπ ἐπιβατικὸν εἰς ἄριστην κατάστασιν σχεδὸν καινουργὲς εἰς τιμὴν εὐκαιρίας. Πληροφορίαι καφενεῖον Γιογκαράκη καὶ συνεργεῖον Νικολάου Βουκελάτου, Ὄθωνος — Ἀμαλίας 18.

Πωλεῖται τὸ οἰνομαγειρεῖον Χρ. Μαχαίρα ὅπως εἶναι καὶ εὑρίσκεται εἰς τιμὴν εὐκαιρίας, Γούναρη 155.

Πωλεῖται οἰκία ἡμιανώγειος μετὰ δενδροπεριβόλου, ἔναντι στρατιωτικοῦ νοσοκομείου. Πληροφορίαι ἐκεῖ Γεώργιον Κελαϊδώνην.

Πωλοῦνται βέσπες καὶ λαμπρέτες μεταχειρισμένες. Πληροφορίαι κινηματογράφον REX.

Πωλεῖται ὁλόκληρος ἡ σειρὰ ἐγκυκλοπαιδείας τοῦ Ἡλίου εἰς συμφέρουσαν τιμήν. Πληροφορίαι παρ' ἡμῖν.

Μεγάλη Ἑλληνικὴ Ἐγκυκλοπαιδεία δερματόδετος 1—24 τόμοι πωλεῖται εἰς τιμὴν εὐκαιρίας: Γωνιὰ τοῦ Βιβλίου, τηλ. 23—96.

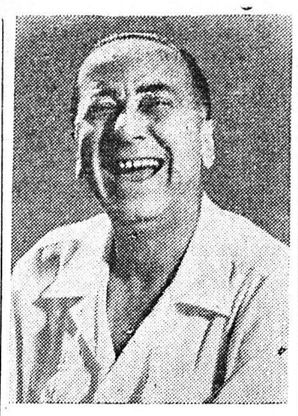

Ὁ ἐκλεκτὸς θιασάρχης κ. Γεωρ. Ὀλύμπιος, τοῦ ὁποίου ἡ τιμητικὴ δίδεται αὔριον στὸ «Πάνθεον» μὲ τὴν ἐξαιρετικὴ κωμωδία τοῦ ἰδίου «ΤΟ ΑΜΙΛΗΤΟ ΝΕΡΟ»

ΙΑΤΡΟΙ

Ἀκτινολογικὰ ἐργαστήρια ἰατροῦ Ν. Κ. ΣΤΑΜΠΟΥΛΟΠΟΥΛΟΥ εἰδικοῦ ἀκτινολόγου. Δέχεται Ρήγα Φερραίου 106 Κλινικὴ Κων. Σταμπουλοπούλου). Τηλ. 39—75.

* * *

ΚΩΝΣΤ. Λ. ΜΙΧΑΛΟΠΟΥΛΟΣ χειρουργὸς - ὀδοντίατρος δέχεται εἰς τὸ ἰατρεῖον του (Καραϊσκάκη 110 - Ἑρμοῦ) τὰς συνήθεις ὥρας.

* * *

Δερματολόγος ἰατρὸς Δ. ΠΑΠΑΔΟΠΟΥΛΟΣ. Ἀποτριχώσεις. Ἑρμοῦ — Κανακάρη 118, τηλ. 30—61.

* * *

ΚΙΚΗ Γ. ΑΠΟΣΤΟΛΟΠΟΥΛΟΥ χειροῦργος - ὀδοντίατρος, δέχεται καθ' ἑκάστην εἰς τὸ ἐπὶ τῆς ὁδοῦ Ρήγα Φερραίου 60 ἰατρεῖον της. Τηλ. 37—37.

* * *

Δερματολόγος, ἀφροδισιολόγος ἰατρὸς ΜΙΜΗΣ Α. ΚΑΤΣΑΜΠΑΣ Βούρβαχη 8 (πλατεῖα Γεωργίου Α') τηλ. 28—77 αἰσθητική, δερματολογία (ἀποτριχώσεις κλπ) σεξουαλικαὶ παθήσεις.

* * *

ΙΩΑΝΝΗΣ Α. ΠΑΠΑΘΕΟΔΩΡΟΥ χειρουργὸς ὀδοντίατρος. Δέχεται καθ' ἑκάστην Ἑρμοῦ — Κανακάρη 127.

* * *

Ὁ κ. Κ. ΟΙΚΟΝΟΜΟΠΟΥΛΟΣ ὀφθαλμίατρος δέχεται καθ' ἑκάστην εἰς τὴν ἐπὶ τῆς ὁδοῦ Μαιζῶνος 12 ὀφθαλμολογικὴν κλινικὴν του.

* * *

ΓΕΩΡΓΙΟΣ ΣΤΑΘΟΠΟΥΛΟΣ ἰατρὸς Δερματολόγος - Ἀφροδισιολόγος. Αἰσθητικὴ Δερματολογία — Σεξουαλικαὶ παθήσεις, Βότση 20, τηλ. 20—14.

* * *

ΓΡΗΓ. ΔΗΜΗΤΡΙΑΔΗΣ ἰατρὸς εἰδικὸς φυματιολόγος, δέχεται καθ' ἑκάστην ὡς καὶ ἐπὶ συνεντεύξει ὁδὸς Ἀθαν. Διάκου 30, Ὑψηλὰ Ἀλώνια, τηλ. 35—58. Ἀκτῖνες Χ.

* * *

Ἀκτινολογικὰ ἐργαστήρια ΚΩΝ. ΔΗΜΗΤΡΑΚΟΠΟΥΛΟΥ ἰατροῦ - εἰδικοῦ ἀκτινολόγου. Πλατεῖα Γεωργίου Α' — Κορίνθου. Τηλ. 32—72.

* * *

Ὁ ἰατρὸς κ. ΠΑΝΑΓΙΩΤΗΣ ΚΑΡΑΧΑΛΙΟΣ, ἀριστοῦχος ἰατρικῆς, Πανεπιστημίου Ἀθηνῶν ἐκπαιδευθεὶς ἐν τῷ Πανεπιστημίῳ Μονάχου δι' ὑποτροφίας. Δέχεται ἠσφαλισμένους ΙΚΑ, πτωχοὺς Τρίτη - Πέμπτη 3—4, ἰατρεῖον Ἁγίου Νικολάου 60, τηλ. 21—81.

* * *

Ἰατρὸς ΑΣΗΜΑΚΗΣ Π. ΣΤΡΑΤΟΠΟΥΛΟΣ, εἰδικὸς Παιδίατρος. Πλατεῖα Γεωργίου Α' ἀριθ. 10, τηλ. 30—74.

* * *

Βιολογικὰ ἐργαστήρια Πατρῶν, Γούναρη 41, τηλ. 40—61, ΓΕΩΡΓΙΟΥ ΣΙΓΑΛΟΥ, βιολόγου - Βιοχημικοῦ, ἐκπαιδευθέντος εἰς Παρισίους καὶ Στοκχόλμην, μέλους τῆς Διεθνοῦς Βιολογικῆς Ἑταιρείας καὶ ΣΠΥΡΟΥ ΜΑΝΩΛΑΚΟΥ, ἰατροῦ - μικροβιολόγου, Διευθυντοῦ τοῦ Μικροβιολογικοῦ καὶ Βιοχημικοῦ Ἐργαστηρίου τοῦ Ἑλληνικοῦ Ἐρυθροῦ Σταυροῦ (Παραρτήματος Πατρῶν). Πρότυποι ἐγκαταστάσεις. Ἐκτελοῦνται ἅπασαι αἱ μικροβιολογικαὶ ἐξετάσεις. Ἠλεκτροφόρησις αἵματος, Ἡπατικὰ τέστ, Προσδιορισμοὶ ὁρμονῶν, τέστ ἀλλεργίας.

* * *

Μικροβιολογικὰ καὶ βιοχημικὰ ἐργαστήρια ΜΙΧΑΗΛ Β. ΛΑΓΟΥΜΙΤΖΗ, ἰατροῦ Μικροβιολόγου, ἐκπαιδευθέντος ἐν Ἀμερικῇ, διευθυντοῦ τοῦ Μικροβιολογικοῦ Ἐργαστηρίου τοῦ Δημοτικοῦ Νοσοκομείου Πατρῶν, Ἑρμοῦ 46. Τηλ. 20—37.

* * *

ΚΑΛΛΙΟΠΗ ΡΑΒΑΖΟΥΛΑ — ΧΡΥΣΑΝΘΟΥ, χειρουργὸς - ὀδοντίατρος, ὀρθοδοντιστής, ὁδὸς Γ' Σεπτεμβρίου 25, Ἀθῆναι, τηλ. 54—463.

* * *

ΙΩΑΝΝΗΣ Μ. ΓΙΑΛΕΛΗΣ, ἰατρὸς εἰδικὸς παθολόγος δέχεται ἐν τῷ ἰατρείῳ του, Ρήγα Φερραίου 68, τηλ. 33—92.

* * *

Ἡ ὀδοντίατρος ΘΕΟΔΩΡΑ ΠΑΠΑΔΟΠΟΥΛΟΥ — ΖΗΝΟΖΗ δέχεται εἰς τὸ ἐπὶ τῆς ὁδοῦ Ἁγίου Νικολάου 33 ὀδοντιατρεῖον της, τηλέφ. 30—94.

* * *

ΔΗΜΗΤΡΙΟΣ ΧΡ. ΧΡΙΣΤΟΠΟΥΛΟΣ, χειρ. ὀδοντιατρος, Κορίνθου - Φιλοποίμενος 41, τηλ. 41—06 (πρώην Α' Ταμεῖον).

ΛΟΓΙΣΤΙΚΑ
ΑΝΩΤΑΤΩΝ ΣΧΟΛΩΝ
Εἰδικὰ τμήματα ἐργαζομένων
ΓΕΝΙΚΑ ΦΡΟΝΤΙΣΤΗΡΙΑ
Μαιζῶνος 89 — Τηλ. 42—39

ΕΙΔΙΚΟΝ ΟΙΚΟΤΡΟΦΕΙΟΝ ΨΥΧΙΚΟΥ

Γίνονται δεκτὰ παιδιὰ ἡλικίας 6—14 ἐτῶν καθυστερημένα καὶ ἀνώμαλα.

Συστηματικὴ κατὰ τὸ ἑλβετικὸν πρότυπον διαπαιδαγώγησις καὶ πλήρης ἰατρο—ψυχικὴ παρακολούθησις ὑπὸ εἰδικῶν ἐπιστημόνων.

Ἀριθμὸς οἰκοτρόφων λίαν περιωρισμένος.

Πληροφορίαι: κ. Χ. ΠΑΠΑΔΟΠΟΥΛΟΝ
Τηλ. 37—80 — Πάτραι

Η ΟΙΚΟΓΕΝΕΙΑΚΗ ΗΜΕΡΑ

Ἀπαραίτητες φροντίδες διὰ τὸ στῆθος

Τὰ κορίτσια ποὺ εἶναι ὑποχρεωμένα, λόγῳ τῆς ἐργασίας των, νὰ σκύβουν εἴτε ἐπάνω ἀπὸ μίαν γραφομηχανήν, εἴτε ἐπάνω ἀπὸ τὴν βελόναν, πρέπει νὰ ἔχουν ὑπ' ὄψει των ὅτι τὸ σκύψιμο αὐτὸ εἶναι πολὺ βλαβερὸν διὰ τὴν ὑγείαν των καὶ ἰδιαιτέρως διὰ τὸ στῆθος των. Εἰς τὴν περίπτωσιν ποὺ δὲν θὰ ἀκολουθήσουν τὰς ὑγιεινὰς συμβουλάς, εἰς τὴν περίπτωσιν δηλαδὴ ποὺ δὲν κάνουν τὰς ἀπαραιτήτους ἀσκήσεις καὶ δὲν διάγουν μίαν κανονικὴν ζωήν, τότε κινδυνεύουν νὰ πάθουν δύο κακά: ἢ νὰ ἰδοῦν τὸ στῆθος των νὰ ὑποχωρῆ εἰς ἕνα πρόωρον μαρασμὸν ἢ νὰ ἰδοῦν νὰ ἐξογκοῦται μὲ τρόπον τολὺ ἐνοχλητικόν.

Ἡ ἐξόγκωσις τοῦ στήθους μπορεῖ νὰ ἐπιφέρῃ συχνοὺς πονοκεφάλους, ἀϋπνίαν, δυσπεψίαν καὶ ἀνωμαλίαν εἰς τὴν κυκλοφορίαν τοῦ αἵματος νὰ ἔχῃ δὲ καὶ σοβαρὸν ἀντίκτυπον εἰς τὴν γέννησιν τῶν παιδιῶν. Τὰ παιδιὰ ποὺ θὰ γεννηθοῦν θὰ εἶναι καχεκτικά, ὄχι σπάνια δὲ γεννῶνται καὶ πεθαμένα!

Εὐθὺς ἀμέσως μετὰ τὸν τοκετὸν πρέπει νὰ συμβουλευθῆ κάθε γυναίκα τὸν γιατρὸν ἂν πρέπει νὰ θηλάσῃ τὸ νεογνὸν ἢ νὰ τὸ παραδώσῃ εἰς τὴν τροφόν. Καὶ τοῦτο διότι καμμιὰ φορὰ ἀπὸ ἕναν ὀργανικὸν λόγον, τὸν ὁποῖον δὲν ξεύρομεν μπορεῖ νὰ εἶνε βλαβερὸν τὸ γάλα εἰς τὸ βρέφος καὶ ἔτσι, ἀντὶ νὰ τοῦ κάμῃ καλόν, τοῦ προκαλεῖ μίαν δηλητηρίασιν, ἐλαφρὰν ἢ σοβαρὰν, ἀναλόγως τῶν περιστάσεων, τοῦ ἐπιβραδύνει τὴν ἀνάπτυξιν.

Δὲν ὑπάρχει καμμία ἀντίρρησις ὅτι τὸ βρέφος πρέπει νὰ θηλάζεται ἀπὸ τὴν μητέρα του, ὄχι ὅμως καὶ εἰς τὴν περίπτωσ