ΗΜΕΡΟΝΥΚΤΙΑ

ΗΜΕΡΟΛΟΓΙΟΝ

Παρασκευὴ 25 Ἰανουαρίου

Σελήνη 25 ἡμερῶν

Ἀνατολὴ 7.37' Δύσις 5.38'

Γρηγορίου τοῦ Θεολόγου

Συμφώνως τῷ ἄρθρῳ 6 § 1 τοῦ Α.Ν. 1092)1938: Διευθυντὴς συντάξεως καὶ προϊστάμενος τυπογραφείου: Χρῖστος Α. Ριζόπουλος Α. Μιχαλακοπούλου 61α.

ΦΑΡΜΑΚΕΙΑ

Διανυκτερεύοντα:

Θεοδωρόπουλος Ἁγίου Νικολάου 37, Ραβαζούλας Γερμανοῦ 1.

Διὰ συνταγὰς Ι.Κ.Α.:

Παπαδημητρίου Ἀντ. Πλατεῖα Γεωργίου, Τσακίρης Διον. Κορίνθου 266, Μακρυγένης Παν. Μαιζῶνος 77, Ραβαζούλας Ι. Γερμανοῦ 1, Βασιλόπουλος Γ. Ἁγίου Νικολάου 65.

ΘΕΑΜΑΤΑ

ΠΑΝΘΕΟΝ. «Μουσικὴ Θεατρικὴ Ἑταιρία». Σήμερον ἀπογευματινὴ ὥρα 7. Βραδυνὴ ὥρα 9.30' ἡ ὑπερ—ἐπιθεώρησις: «Ἀθῆναι—Μόσχα—Οὐδέσγκτων».

ΑΙΓΛΗ. (Σινεμασκόπ). Σήμερον Σινεὰκ 2.15'—3.45. «Ὁ κύριος Βερντοῦ» 4—12 ἀκατάλληλον.

ΑΣΤΥ. (Σινεμασκόπ). Σήμερον 4—12 «Λογχοφόροι τῆς Βεγγάλης» κατάλληλον.

ΙΝΤΕΑΛ. (Σινεμασκόπ). Σήμερον 4—12 «Ψωμὶ — Ἔρωτας καί...» κατάλληλον.

ΡΕΞ. (Σινεμασκόπ). Σήμερον 4—12 «Φτώχεια — Ἔρως καὶ Κομπίνα», κατάλληλον.

ΤΙΤΑΝΙΑ. (Σινεμασκόπ). Σήμερον 4—12 «Ὅταν ἡ Σάρξ διαμαρτύρεται», ἀκατάλληλον.

ΛΗΞΙΑΡΧΕΙΟΝ

24 Ἰανουαρίου 1957

Γεννήσεις:

Ἄρρενα: Γεωργίου Ἀρμένη, Σπυρ. Τσούκαλη, Γεωργίου Καραβότα. Θήλεα: Κωνστ. Βέμη, Ἰω. Σούρα, Πέτρου Ἀσπιώτη.

Θάνατοι:

Κωνσταντίνα Λανθύμου ἐτῶν 83, Διονύσιος Δημόπουλος ἐτῶν 78, Ἀθανάσιος Τηλιγάδης μητῶν 15.

Γάμοι:

Γεώργιος Καράμπελας, Ματαράγκα Ἠλείας, Παρθένα Μουρατίδου, Μαυροδένδρι Κοζάνη. Δημάκη Παπαμιχαλόπουλος, Προστοβίτσα Ἀχαΐας, Πηνελόπη Ἀγγελοπούλου, Παρασκευὴ Αἰγίου.

—Τί φταίω ἐγὼ ἂν ἡ μπογιὰ τρέχει μέσα στὸ μανίκι μου...

ΓΙΑΤΙ;

Γιατί ἐγκατελείφθη ὑπὸ πολλῶν ἡ γυμνοθεραπεία;

Ἕνας κλάδος τῆς φυσιοθεραπείας λεγόμενος «γυμνοθεραπεία» διέπεται ἀπὸ τὴν ἀντίληψιν ὅτι ἡ ἔκθεσις τοῦ σώματος γυμνοῦ ἐπὶ ὡρισμένας ὥρας ὑπὸ τὴν ἄμεσον ἐπίδρασιν ἡλιακῶν ἀκτίνων, ἠλιοθεραπεία: ἢ τῆς ἀτμοσφαίρας ἢ τῆς θαλάσσης καὶ τοῦ ὕδατος ἐν γένει, ἔχει εὐνοϊκὰ ἀποτελέσματα εἴτε διὰ νόσους τοπικὰς εἴτε διὰ τὴν ἐν γένει ὑγείαν τῶν ἀτόμων. Οἱ ἐκ τῆς θεωρίας ταύτης προκύψαντες γυμνισταὶ σήμερον ἔχουν ὀλιγοστεύσει διαπιστωθέντος ὅτι ἀναμφιβήτητως μὲν τονοῦται καὶ τὸ δέρμα καὶ τὸ νευρικὸν σύστημα ἐκ τῆς ἐπιδράσεως τῶν ἡλιακῶν ἰδίᾳ ἀκτίνων καὶ σκληραγωγεῖται ἐν γένει ὁ ὀργανισμὸς διὰ τῆς ἐν γυμνότητι ἐκθέσεως τοῦ σώματος εἰς τὰς ἐπηρείας τῆς ἀτμοσφαίρας, ἀλλ' ἡ καθ' ὑπερβολὴν ὑποβολὴ εἰς τὰς ἐπηρείας αὐτὰς ἔχει ἐπί τινων ἀτόμων καὶ εἰς διάφορους περιπτώσεις δυσαρέστους καὶ ἐνίοτε καὶ ὀλεθρίας συνεπείας.

ΜΙΚΡΟ ΛΕΞΙΚΟ

Γύφτος

Γύφτος, εἶναι κυρίως ὁ σκηνίτης σιδηρουργός, ὁ ἀθίγγανος, ἀλλὰ καὶ καθόλου σιδηρουργός. Μεταφορικῶς, γύφτος λέγεται ὁ μικροπρεπής, εἶναι δὲ καὶ ὕβρις: «Βρὲ γύφτο!».

Ὁ λαὸς ὀνομάζει γύφτους, ὄχι μόνον τοὺς καθαυτὸ γύφτους, ἀλλὰ τοὺς ἀσκοῦντας τὰς τέχνας τῶν γύφτων καὶ τοῦτο ἐπειδὴ οἱ γύφτοι ἔχουν ὡρισμένας τέχνας καὶ ταύτας ἀποκλειστικῶς ἀσκοῦν. Αἱ «γύφτικες τέχνες» θεωροῦνται περιφρονητέαι. Εἶναι δὲ κατ' ἐξοχὴν μὲν ἡ σιδηράδικη καὶ ἡ κοσκινάδικη. Ἀσκοῦν ἐπίσης οἱ γύφτοι καὶ τὸ ἐπάγγελμα τοῦ λαϊκοῦ μουσικοῦ, παίζοντες εἰς συμπόσια, διασκεδάσεις καὶ εἰς πανηγύρεις λαϊκὰ μουσικὰ ὄργανα μετὰ πρωτοτύπου δεξιοτεχνίας καὶ ἀφθάστου γλυκύτητος, ἐπινοοῦντες καὶ ἰδικάς των συνθέσεις. Περὶ τῶν γύφτων ἐν σχέσει μὲ τὴν Σταύρωσιν τοῦ Χριστοῦ ὑπάρχει ἡ μετὰ πολλῶν παραλλαγῶν παράδοσις, ὅτι τοὺς κατηράσθη ἡ Παναγία, διότι ὁ γύφτος, ποὺ ἔκαμε τὰ καρφιὰ διὰ τὴν σταύρωσιν τοῦ Κυρίου, ἐνῷ τοῦ παρήγγειλαν τρία, ἔκαμε πέντε καρφιά.

ΟΙ ΤΑΛΑΙΠΩΡΟΙ ΤΗΣ ΗΜΕΡΑΣ

Λαρυγγοκήλη

Μιὰ ἀπὸ τὰς πολὺ ὀλίγον συνήθεις ἀσθενείας τοῦ ἀνθρώπου εἶναι καὶ ἡ ὀνομαζομένη λαρυγγοκήλη. Ὅπως φαίνεται ἀπὸ τὸ ὄνομά της ἡ ἀρρώστεια αὐτὴ ἐδράζεται εἰς τὴν λαρυγγικὴν κοιλότητα καὶ ἔχει τὴν μορφὴν μικροῦ ἐξογκώματος. Τοῦτο περιέχει συνήθως ἀέρα. Εἶναι δὲ ἡ λαρυγγοκήλη τὰς περισσοτέρας φορὰς συνέπεια ἢ ἀποτέλεσμα βιαίων κινήσεων, φωνῶν, ἢ βηχός, ὅτε καὶ δημιουργοῦνται θλαστικὰ τραύματα εἰς τὸν βλεγόνον καὶ τοὺς ἐκεῖ χόνδρους. Συνιστᾶται ἀνάπαυσις, ἀντισηψία καὶ κάποτε ἐπέμβασις πρὸς ἀφαίρεσιν τοῦ ἐξογκώματος.

ΠΟΙΗΤΙΚΗ ΑΝΘΟΛΟΓΙΑ

ΧΩΡΙΣΜΟΣ

Κι' ἦρθε μεσ' στῆς ἀγάπης τὸ [μεθῦσι
ὁ χωρισμὸς μιὰ πίκρα νὰ μοῦ [βάλη
σὰν καὶ τούτη—κι' ἀκόμα πιὸ με- [γάλη,—
τὴ θάλασσα ποὺ μᾶς ἔχει χωρί- [σει
Μιὰ θάλασσα καὶ στὴν καρδιὰ ἐ- [χω κλείσει,
ποὺ ὅταν ἀκούει τὸ κῦμα στὸ ἀ- [κρογιάλι
τὸ αἰώνιό του παράπονο νὰ ψάλ- [λη,
ἕνα θρῆνο ἀντίφωνο θ' ἀρχίση.
Ἀντίφωνο ἕνα θρῆνο κι' ἕνα κλά- [μα
ποὺ κλαίοντας μὲ τὴ θάλασσα [ἀντάμα
βουρκώνει πέρα ὡς πέρα τὸ γυα- [λό.
Ὡς ποὺ στερνὰ τῆς θάλασσας [στὸν ἄμμο
ξεψυχοῦν οἱ καϋμοί — καὶ πάω καὶ [γώ
τοὺς πόνους μου τραγούδια νὰ [τοὺς κάμω.

Ι. ΓΡΥΠΑΡΗΣ

ΙΣΤΟΡΙΚΑ ΑΝΕΚΔΟΤΑ

Πρὸ τριακονταετίας, ὅτε ἐκυβερνοῦσε τὴν Γαλλίαν ἡ Κυβέρνησις Λέγκ, εἰς τὴν ὁποίαν μετεῖχον πέντε ἀρχηγοὶ κομμάτων· Παρισινὴ ἐφημερὶς ἐρώτησε, με, ταξὺ ἄλλων καὶ τὸν Κλεμανσώ, τί γνώμην εἶχε διὰ τὴν κυβέρνησιν.

Ὁ Τίγρις ἀπήντησεν ὡς ἑξῆς, εἰς τὸν συντάκτην τῆς ἐφημερίδος:

—Ἐφαντάσθητε ἀγαπητέ μου συνάδελφε, ὅτι θὰ ἠμποροῦσα νὰ ἐκφράσω τὴν γνώμην μου γιὰ τοὺς ἀνθρώπους ποὺ κυβερνοῦν, σήμερον τὸν τόπον; Καὶ ὑπέγραψε. Πρὶν κλείση, ὅμως τὸ γράμμα του, προσέθεσε τὸ ἑξῆς ὑστερόγραφον:

0·0·0·0·0=0.

ΤΟ ΧΙΟΥΜΟΡ

Λιλή: Μιὰ μέρα, μὲ πῆρε στὸ τηλέφωνο ἕνας ὡραιότατος νέος καὶ μὲ ἱκέτεψε νὰ τὸν παντρευτῶ.

Ζιζή: Ὁ καϋμένος! Θἄχε κάνει λάθος στὸν ἀριθμό...

***

Ἡ σπιτονοικοκυρά μου εἶναι πολὺ περίεργη γυναῖκα!

—Καὶ τί σὲ νοιάζει;

—Πῶς δὲν μὲ νοιάζει; Κάθε μέρα ἔρχεται καὶ μὲ ρωτάει πότε θὰ πληρώσω τὰ καθυστερούμενα ἐνοίκια.

ΥΠΟΥΡΓΕΙΟΝ ΕΜΠΟΡΙΟΥ

ΔΙΕΥΘΥΝΣΙΣ ΚΡΑΤΙΚΩΝ ΑΓΟΡΩΝ

ΑΝΑΚΟΙΝΩΣΙΣ

Τὸ Ὑπουργεῖον Ἐμπορίου (Διεύθυνσις Κρατικῶν Ἀγορῶν) ἀνακοινοῖ ὅτι τὴν 30ὴν Ἰανουαρίου 1957 ἡμέραν Τετάρτην καὶ ὥραν 1 μ. μ. θὰ ἐπαναληφθῇ εἰς τὰ Γραφεῖα τῆς ὡς ἄνω Διευθύνσεως ὁ ματαιωθεὶς μειοδοτικὸς διαγωνισμὸς τῆς 15—1—57 διὰ τὴν προμήθειαν 35.000 μετρικῶν τόννων γαιανθράκων ἀτμοποιήσεως (**STEAM COAL**) βάσει τῶν προδιαγραφῶν καὶ ὅρων τῆς ὑπ' ἀριθμὸν 271202) 28636) 15 Δεκεμβρίου 1956 διακηρύξεώς μας.

Ἀθῆναι τῇ 23 Ἰανουαρίου 1957

ΕΚ ΤΗΣ ΔΙΕΥΘΥΝΣΕΩΣ ΚΡΑΤΙΚΩΝ ΑΓΟΡΩΝ

ΓΡΑΦΕΙΑ Κεντρικὰ καὶ καινουργῆ μὲ ὅλα τὰ κομφόρ ἐνοικιάζονται ὁδὸς Ρ. Φερραίου 60 — Τηλέφ. 30—77.

ΚΟΙΝΩΝΙΚΑ

Σήμερον ἑορτὴν τοῦ Ἁγίου Γρηγορίου, ὁ κ. καὶ ἡ κ. Γρηγορίου Δημητριάδη ἰατροῦ δὲν ἑορτάζουν.

Ὁ δικηγόρος Θεμ. Σ. Παναγιωτακόπουλος μετέφερε τὸ γραφεῖον του ἐπὶ τῆς ὁδοῦ Μαιζῶνος 149 ἐναντι Δημοτικῆς Βιβλιοθήκης ἀρ. τηλεφώνου 39—07.

Ἡ Ὀφθαλμολογικὴ Κλινικὴ καὶ τὸ Ἰατρεῖον τοῦ κ. Πούντζα μετεφέρθη εἰς τὸ νεόδμητον κτίριον του ἐπὶ τῶν ὁδῶν Κολοκοτρώνη—Κανακάρη. Προσωρινὸν τηλέφωνον 43—66.

Τὸ ἰατρεῖον τοῦ κ. ΘΡ. ΚΩΝΣΤΑΝΤΙΝΟΥ, νευρολόγου—ψυχιάτρου, μετεφέρθη, γωνία Κορίνθου—Παντανάσσης 48, τηλ. 36—50.

Ἐργαστήριον Ἐλευθέρων σπουδῶν Κοπτικῆς — Ραπτικῆς δίδος ΒΑΣΩΣ ΛΑΓΑΡΗ. Ἔτος ἱδρύσεως 1938. Ὁδὸς Κανακάρη 96. Ἀναλαμβάνει ὑπευθύνως τὴν τελείαν ἐκμάθησιν τῆς Γεωμετρικῆς Κοπτικῆς καὶ ἐντὸς διμήνου, διὰ κάθε γραμματισμένο ἢ ἀγράμματο κορίτσι. Ἀναλαμβάνει καὶ οἰκοτρόφους καὶ πλησάρισμα δι' ὅλα τὰ μεγέθη.

ΡΑΔΙΟΦΩΝΟΝ

ΣΤΑΘΜΟΣ ΠΑΤΡΩΝ

(Μῆκος κύματος 198,5,

12.30 Γνωστὲς ἐπιτυχίες. 13.00 Ἐθνικὸν Πρόγραμμα. 13.10 Ποικίλη μουσική. 13.30 Τὸ πενταλέπτο τῶν Ὁδηγῶν. 13.35 Φωνητικὰ συκροτήματα. 13.55 Γύρω ἀπὸ τὸν ἀθλητισμό. 14.00 Τὸ τέταρτο τῶν τραγουδιστῶν μας. 14.15 Ὀρχῆστρες ἐλαφρᾶς μουσικῆς.

19.00 Δίσκοι ποὺ ζήτησαν οἱ ἀκροαταί. 19.30 Ἀνακοινώσεις τοῦ Ἐρυθροῦ Σταυροῦ. 19.35 Τὸ συγκρότημα Ἠλία Καλλιντήρη. 20.00 Τοπικαὶ εἰδήσεις. 20.10 Συμφωνικὰ ἔργα. 20.30 Τὸ τέταρτο τῆς γυναίκας. 20.45 Εὔθυμοι σκοποί. 21.00 Νέα καὶ περίεργα. 21.05 Ἐλαφρὰ μουσική. 22.00 Ρυθμοὶ τριῶν τετάρτων. 22.15 Λαϊκὲς ἐπιτυχίες. 22.30 Διεθνεῖς εἰδήσεις. 22.45 Μελοδραματικὴ ἐκπομπή.

ΜΙΚΡΑΙ ΑΓΓΕΛΙΑΙ

Ἀποθήκη ἐνοικιάζεται 18Χ18 ὁδὸς Εὐμήλου 14 ὄπισθεν Ἱεροῦ Ἁγ. Ἀνδρέου ὡς γκαράζ ἢ ἐργοστάσιον ἢ ἀποθήκη. Πληροφορίαι παρ' ἡμῖν.

Διαμέρισμα ἐκ τεσσάρων δωματίων ἐνοικιάζεται ἔναντι ΟΤΕ. Πληροφορίαι Γούναρη 45, Φαρμακεῖον.

Ζητεῖται ὑπηρεσία μὲ καλὰς συστάσεις. Πληροφορίαι Πατρέως 27 ὥραι 6—8 τηλ. 23—75.

Ζητεῖται πρὸς ἀγορὰν τηλέφωνον. Πληροφορίαι παρ' ἡμῖν.

Ζητεῖται ὑπηρεσία 13—16 ἐτῶν διὰ 3 ἄτομα. Πληροφορίαι Μαιζῶνος 71.

Ζητεῖται πρὸς ἀγορὰν πετρελαιομηχανὴ 10—12 Η. Ρ. δι' ἄρδευσιν καὶ πωλοῦνται μυλόπετρες ἐκ σμύριδος Δανίας διαμέτρου 1,20 μ. Πληροφορίαι Δημήτριον Ζερδεβὰν Σαγείκα.

Λόγῳ τῆς χειμερινῆς ἐποχῆς διαθέτομεν φανέλλες μὲ χαμηλὰς τιμάς. Μάλλινες, μαλλινοβάμβακες, βαμβακερές, ἀθλητῶν. Σωτ. Λυμπερόπουλος Κορίνθου 222α.

Πωλεῖται δενδροπερίβολον μετὰ ἀνωγείου οἰκίας πλησίον τῶν Πατρῶν. Πληροφορίαι Μπουκαούρη 90.

Πωλεῖται εἰς τιμὴν εὐκαιρίας αὐτοκίνητον πολυτελείας Φὸρτ 5 θέσεων ἐξακύλινδρον. Πληροφορίαι φαρμακαποθήκην Σπ. Ράλλη ὁδὸς Ἁγίου Νικολάου 35β, τηλ. 38—79.

Πωλεῖται ἰσόγειος οἰκία ἐπὶ τῆς ὁδοῦ Καποδιστρίου 68 ἐκ 4 δωματίων κουζίνας, προαυλίου μεγάλου. Πληροφορίαι Γούναρη 1 καφενεῖον Κ. Πήττα.

Πωλεῖται ὁλόκληρος ἡ σειρὰ ἐγκυκλοπαιδείας τοῦ Ἡλίου εἰς συμφέρουσαν τιμήν. Πληροφορίαι παρ' ἡμῖν.

Πωλοῦνται βέσπες καὶ λαμπρέτες μεταχειρισμένες. Πληροφορίαι κινηματογράφον **REX**.

Πωλεῖται αὐτοκίνητον 3)4 τόννων μάρκας Στουντεμπάϊκερ σὲ ἄριστην κατάστασιν. Πληροφορίαι Ζυθοπωλεῖον Β. Ζαφειροπούλου ἔναντι ΟΤΕ.

ΕΝΘΥΜΕΙΣΘΕ ΟΤΙ...

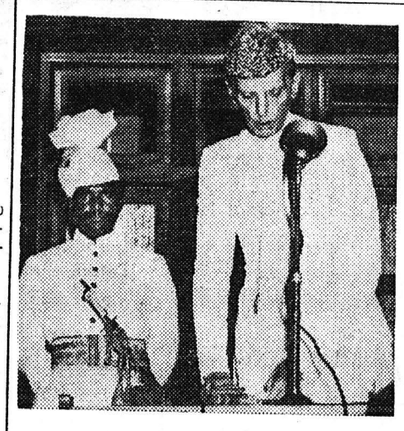

1. Ὁ Μωχάμετ Ἀλῆ Ζιννάχ, πρώην πρόεδρος τῆς Συνταγματικῆς Συνελεύσεως τοῦ Πακιστὰν θεωρεῖται ὡς ὁ «Πατὴρ τῆς Χώρας»; Ὁ Ζιννὰχ ὑπῆρξεν ὁ πρῶτος Γενικὸς Κυβερνήτης τῆς χώρας ὅταν αὕτη ἀπέκτησε τὴν ἀνεξαρτησίαν της ἀπὸ τὴν βρετανικὴν κυριαρχίαν καὶ ἐγένετο κράτος τὴν 15 Αὐγούστου τοῦ 1947. Πρωτεργάτης τῆς δημιουργίας τοῦ νέου κράτους ὁ Ζιννὰχ ἔζησε διὰ νὰ κυβερνήσῃ τὸ μεγαλύτερον μουσουλμανικὸν κράτος τοῦ κόσμου μόνον ἓν ἔτος. Οὗτος ἀπέθανεν εἰς ἡλικίαν 72 ἐτῶν τὸν Σεπτέμβριον τοῦ 1948.

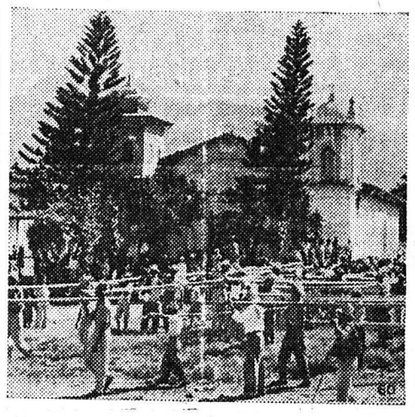

2. Παρ' ὅλον ὅτι ἱδρύθη τὸ 1948, ἡ Ὀργάνωσις Ὑγείας τῶν Ἡνωμένων Ἐθνῶν εἶναι μία ἀπὸ τὰς μεγαλυτέρας τοῦ Διεθνοῦς Ὀργανισμοῦ μὲ 80 χώρας μέλη; Ἡ Ὀργάνωσις αὕτη ἀποβλέπει εἰς τὴν δημιουργίαν τῶν καλυτέρων συνθηκῶν ὑγείας δι' ὅλους τοὺς λαούς. Ἀνωτέρω μία σκηνὴ ἀπὸ τὰς ἐργασίας συνεργείων τῆς Ὀργανώσεως εἰς Λίμα Ντὲ Ράμας τοῦ Ἔλ Σαλβαντὸρ ὅπου οἱ κάτοικοι τῆς περιοχῆς ἐδέχθησαν νὰ μεταφέρουν ἐθελοντικῶς τοὺς σωλῆνας διὰ τὴν ὕδρευσιν τῆς πόλεώς των, ἀντιμετωπισθέντος οὕτω ἑνὸς σοβαροῦ μεταφορικοῦ προβλήματος.

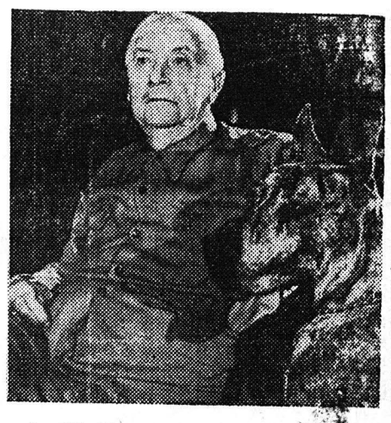

3. Τὸ Νόμπελ τῆς Φιλολογίας τὸ 1911 ἐδόθη εἰς τὸν Βέλγον συγγραφέα καὶ ποιητὴν Μωρὶς Μαίτερλινκ; Τὸ ἔργον του «Γαλάζιο Πουλὶ» τὸ ὁποῖον ἔγραψε τὸ 1909 ἔθελξε τὴν νεολαίαν πολλῶν ἐθνῶν καὶ ἀργότερα ἔγινε κινηματογραφικὸ ἔργο καὶ ὄπερα. Ἐπίσης τὸ ἕτερον ἔργον του «Πελέας καὶ Μελισάνθη» ἐνέπνευσε τὸν Ντεμπισὺ νὰ γράψῃ τὴν ὁμώνυμη ὄπερα. Ὁ Μαίτερλινκ ἐγκατέλειψε τὴν χώραν του τὸ 1940 λόγῳ τῆς Ναζιστικῆς εἰσβολῆς καὶ πρόσφυγξ ἀφίχθη εἰς τὴν Νέαν Ὑόρκην τότε εἰς ἡλικίαν 78 ἐτῶν. Ὁ διάσημος Βέλγος λόγιος συνέχισε νὰ γράφῃ μέχρι τοῦ 1949.

ΙΑΤΡΟΙ

Ἀκτινολογικὰ ἐργαστήρια ἰατροῦ Ν. Κ. ΣΤΑΜΠΟΥΛΟΠΟΥΛΟΥ εἰδικοῦ ἀκτινολόγου. Δέχεται Ρήγα Φερραίου 106 Κλινικὴ Κων. Σταμπουλοπούλου). Τηλ. 39—75.

***

ΚΩΝΣΤ. Λ. ΜΙΧΑΛΟΠΟΥΛΟΣ χειρουργὸς - ὀδοντίατρος δέχεται εἰς τὸ ἰατρεῖον του (Καραϊσκάκη 110 - Ἑρμοῦ) τὰς συνήθεις ὥρας.

***

ΚΙΚΗ Γ. ΑΠΟΣΤΟΛΟΠΟΥΛΟΥ χειροῦργος - ὀδοντίατρος, δέχεται καθ' ἑκάστην εἰς τὸ ἐπὶ τῆς ὁδοῦ Ρήγα Φερραίου 60 ἰατρεῖον της. Τηλ. 37—37.

***

Δερματολόγος ἰατρὸς Δ. ΠΑΠΑΔΟΠΟΥΛΟΣ. Ἀποτριχώσεις. Ἑρμοῦ — Κανακάρη 118, τηλ. 30—61.

***

ΔΗΜΗΤΡΙΟΣ ΧΡ. ΧΡΙΣΤΟΠΟΥΛΟΣ, χειρ. ὀδοντίατρος, Κορίνθου - Φιλοποίμενος 41, τηλ. 41—06 (πρώην Α' Ταμεῖον).

***

Καρδιολόγος ἰατρὸς, Δ. ΛΑΖΑΡΗΣ, δέχεται Ὑψηλὰ Ἀλώνια 9, τηλέφ. 24—45.

***

ΙΩΑΝΝΗΣ Μ. ΓΙΑΛΕΛΗΣ, ἰατρὸς εἰδικὸς παθολόγος δέχεται ἐν τῷ ἰατρείῳ του, Ρήγα Φερραίου 68, τηλ. 33—92.

***

Ἰατρὸς ΑΣΗΜΑΚΗΣ Π. ΣΤΡΑΤΟΠΟΥΛΟΣ, εἰδικὸς Παιδιατρος. Πλατεῖα Γεωργίου Α' ἀριθ. 10, τηλ. 30—74.

***

Δερματολόγος, ἀφροδισιολόγος ἰατρὸς ΜΙΜΗΣ Α. ΚΑΤΣΑΜΠΑΣ Ἱεροῦ Λόχου 8 (πλατεῖα Γεωργίου Α' 30) τηλ. 28—77 αἰσθητική, δερματολογία (ἀποτριχώσεις κλπ) σεξουαλικαὶ παθήσεις.

***

ΙΩΑΝΝΗΣ Α. ΠΑΠΑΘΕΟΔΩΡΟΥ χειρουργὸς ὀδοντίατρος. Δέχεται καθ' ἑκάστην Ἑρμοῦ — Κανακάρη 127.

***

Ὁ ἰατρὸς κ. ΠΑΝΑΓΙΩΤΗΣ ΚΑΡΑΧΑΛΙΟΣ, ἀριστοῦχος ἰατρικῆς, Πανεπιστημίου Ἀθηνῶν ἐκπαιδευθεὶς ἐν τῷ Πανεπιστημίῳ Μονάχου δι' ὑποτροφίας. Δέχεται ἠσφαλισμένους ΙΚΑ, πτωχοὺς Τρίτη - Πέμπτη 3—4, ἰατρεῖον Ἁγίου Νικολάου 60, τηλ. 21—81.

***

Ὁ κ. Κ. ΟΙΚΟΝΟΜΟΠΟΥΛΟΣ ὀφθαλμίατρος δέχεται καθ' ἑκάστην εἰς τὴν ἐπὶ τῆς ὁδοῦ Μαιζῶνος 12 ὀφθαλμολογικὴν κλινικὴν του.

***

ΓΕΩΡΓΙΟΣ ΣΤΑΘΟΠΟΥΛΟΣ ἰατρὸς Δερματολόγος - Ἀφροδισιολόγος. Αἰσθητικὴ Δερματολογία — Σεξουαλικαὶ παθήσεις, Βότση 20, τηλ. 20—14.

***

ΓΡΗΓ. ΔΗΜΗΤΡΙΑΔΗΣ ἰατρὸς εἰδικὸς φυματιολόγος, δέχεται καθ' ἑκάστην ὡς καὶ ἐπὶ συνεντεύξει ὁδὸς Ἀθαν. Διάκου 30, Ὑψηλὰ Ἀλώνια, τηλ. 35—58. Ἀκτῖνες Χ.

***

Ἀκτινολογικὰ ἐργαστήρια ΚΩΝ. ΔΗΜΗΤΡΑΚΟΠΟΥΛΟΥ ἰατροῦ - εἰδικοῦ ἀκτινολόγου. Πλατεῖα Γεωργίου Α' — Κορίνθου. Τηλ. 32—72.

***

Ἡ ὀδοντίατρος ΘΕΟΔΩΡΑ ΠΑΠΑΔΟΠΟΥΛΟΥ — ΖΗΝΟΖΗ δέχεται εἰς τὸ ἐπὶ τῆς ὁδοῦ Ἁγίου Νικολάου 33 ὀδοντιατρεῖον της, τηλέφ. 30—94.

***

ΚΑΛΛΙΟΠΗ ΡΑΒΑΖΟΥΛΑ — ΧΡΥΣΑΝΘΟΥ, χειρουργὸς - ὀδοντίατρος, ὀρθοδοντιστής, ὁδὸς Γ' Σεπτεμβρίου 25, Ἀθῆναι, τηλ. 54—463.

***

Βιολογικὰ ἐργαστήρια Πατρῶν, Γούναρη 41, τηλ. 40—61, ΓΕΩΡΓΙΟΥ ΣΙΓΑΛΟΥ, βιολόγου - Βιοχημικοῦ, ἐκπαιδευθέντος εἰς Παρισίους καὶ Στοκχόλμην, μέλους τῆς Διεθνοῦς Βιολογικῆς Ἑταιρείας καὶ ΣΠΥΡΟΥ ΜΑΝΩΛΑΚΟΥ, ἰατροῦ - μικροβιολόγου, Διευθυντοῦ τοῦ Μικροβιολογικοῦ καὶ Βιοχημικοῦ Ἐργαστηρίου τοῦ Ἑλληνικοῦ Ἐρυθροῦ Σταυροῦ (Παραρτήματος Πατρῶν). Πρότυποι ἐγκαταστάσεις. Ἐκτελοῦνται ἅπασαι αἱ μικροβιολογικαὶ ἐξετάσεις. Ἠλεκτροφόρησις αἵματος, Ἠπατικὰ τέστ, Προσδιορισμοὶ ὁρμονῶν, τέστ ἀλλεργίας.

ΘΑΛΑΣΣΙΑΙ ΣΥΓΚΟΙΝΩΝΙΑΙ

ΑΤΜΟΠΛΟΪΑ ΑΙΓΑΙΟΥ Α)ΦΩΝ Σ. ΤΥΠΑΛΔΟΥ Α. Ε.

Τακτικὴ γραμμὴ Ἑλλάδος—Ἰταλίας

Τὸ γνωστὸν ὑπερπολυτελὲς

"ΑΙΓΑΙΟΝ,,

Ἑκάστην ΠΑΡΑΣΚΕΥΗΝ 10.30 μ. μ. διὰ ΠΕΙΡΑΙΑ, ΧΑΝΙΑ, ΡΕΘΥΜΝΟΝ, ΗΡΑΚΛΕΙΟΝ,

Ἑκάστην ΤΡΙΤΗΝ μεσονύκτιον ΣΑΜΗΝ, ΙΘΑΚΗΝ, ΚΕΡΚΥΡΑΝ, ΒΡΙΝΔΗΣΙΟΝ

Πρακτορεῖον ΙΩΑΝ. ΙΓΓΛΕΣΗ Γωνία Ἑρμοῦ—Ὀθωνος Ἀμαλίας 47, τηλεφ. 21—51

ΓΛΑΡΟΣ. Παρασκευὴν 9ην ἑσπερινὴν διὰ Πειραιᾶ. Πρακτορεῖον Ἰωάν. Ἀθανασοπούλου, πλατεῖα Τριῶν Συμμάχων 5, τηλέφ. 32—35.

ΑΙΓΑΙΟΝ. Παρασκευὴν 10. 30 μ. μ. διὰ Πειραιᾶ, Χανιά, Ρέθυμνον, Ἡράκλειον.

Η ΟΙΚΟΓΕΝΕΙΑΚΗ ΗΜΕΡΑ

Πῶς νὰ προφυλάττεσθε ἀπὸ τὸ κρῦο

Τὸ νὰ ντυθῆτε ζεστὰ δὲν σημαίνει ὅτι πρέπει νὰ ντυθῆτε βαρειά. Ἀπεναντίας μάλιστα. Ἰδοὺ μερικὲς ἁπλὲς συμβουλὲς γιὰ τὴν χειμωνιάτικη γκαρνταρόμπα σας:

—Φορᾶτε ἕνα κασ-κορσὲ ἀπὸ λεπτὸ μαλλὶ μὲ ἀραιὰ ὕφανσι. Τὸ ἐσώρουχο αὐτὸ θὰ σᾶς ζεσταίνῃ περισσότερο ἀπὸ ἕνα χονδρὸ πουλόβερ.

—Νὰ διατηρῆτε τὰ πόδια σας ζεστά. Ἐὰν τὰ παπούτσια σας εἶναι ἀρκετὰ εὐρύχωρα ποὺ νὰ χωρέσῃ ἕνα πέλμα τότε νὰ φτιάξετε ἀπὸ ἐφημερίδα. Τὰ ἀλλάζετε συχνὰ καὶ δὲν κοστίζει τίποτα.

—Ἀφίνετε πάντοτε ἕνα στρῶμα ἀέρος ἀνάμεσα στὸ σῶμα καὶ στὰ ἐνδύματά σας. Ἐπομένως, ἀποφεύγετε τὰ πολὺ ἐφορμοστὰ φορέματα, τὰ πουλόβερ ἀπὸ χονδρὸ μαλλὶ ποὺ σᾶς σφίγγουν καὶ τὰ πολὺ μεσᾶτα ἐπανωφόρια.

—Τὰ πιὸ ἐλαφρὰ ὑφάσματα εἶναι καὶ τὰ πιὸ ζεστά. Ὅλα τὰ μάλλινα ὑφάσματα μὲ βάσι τὸ μαλλὶ τῆς αἰγὸς (κασμίρ), τοῦ λαγοῦ ἢ τοῦ προβάτου εἶναι πολὺ ζεστὰ καὶ πολὺ ἐλαφρά.

—Προστατεύετε τὸν λαιμό σας μ' ἕνα μαντῆλι μεταξωτὸ ἢ μάλλινο. Καὶ τὰ δύο σᾶς δίνουν τὴν ἴδια θερμοκρασία. Ἀπεναντίας, τὸ ραιγιὸν εἶναι πιὸ ψυχρό.

—Προσέξετε τὰ γάντια σας. Νὰ εἶναι εὐρύχωρα γιὰ νὰ κινοῦνται τὰ δάκτυλά σας. Δὲν ἔχει σημασία ἂν εἶναι ντουμπλαρισμένα μὲ γούνα ἢ μαλλί, φθάνει νὰ μὴ πιέζουν τὴν κυκλοφορία. Καὶ τὰ παπούτσια σας ἐπίσης πρέπει νὰ εἶναι ἄνετα καὶ νὰ μὴ σφίγγουν τὰ πόδια σας.

—Ἕνα μαντώ, ντουμπλαρισμένο μὲ γούνα, εἶναι γενικά, πιὸ ζεστὸ ἀπὸ ἕνα γούνινο. Οἱ γυναῖκες ποὺ κρυώνουν πολύ, θὰ ἔπρεπε πάντοτε νὰ βάζουν μία φόδρα ἀπὸ γούνα, ἢ βάτα, στὴν πλάτη τοῦ ἐπανωφοριοῦ καὶ τοῦ χειμωνιάτικου ταγιέρ τους.

Μιὰ ματιὰ στὴν καινούργια μας συλλογὴ ἐκλεκτῶν ἑλληνικῶν καὶ ἀγγλικῶν κασμηρίων ἀμπιγιέ, ἀρκεῖ

ΜΑΛΛΙΩΡΗΣ

ΡΗΓΑ ΦΕΡΡΑΙΟΥ 66

ΔΗΜΟΣΙΑ ΕΠΙΧΕΙΡΗΣΙΣ ΗΛΕΚΤΡΙΣΜΟΥ

ΑΝΑΚΟΙΝΩΣΙΣ

Ἀνακοινοῦται ὅτι ἀπὸ τοῦ προσεχοῦς Σαββάτου 26 τρέχοντος καὶ ὥραν 5 μ.μ. τίθενται ὑπὸ τάσιν τὰ προσφάτως κατασκευασθέντα δίκτυα ὑψηλῆς καὶ χαμηλῆς τάσεως εἰς Κάτω Ἀχαΐαν.

Ἐφιστᾶται ἡ προσοχὴ τοῦ κοινοῦ ἐπὶ τοῦ κινδύνου τὸν ὁποῖον συνεπάγεται ἡ καθ' οἱονδήποτε τρόπον ἐπέμβασις ἢ προσέγγισις εἰς τὰ δίκτυα.

Ἐκ τῆς Διευθύ