ΧΡΟΝΙΚΑ ΤΗΣ ΕΠΑΡΧΙΑΣ

«Τὸ παράδειγμα τῶν Πατρῶν ὡς τηλαυγὴς Φάρος»

Εἰς τὴν «Πρωϊνὴν» τῆς Καβάλας ἐδημοσιεύθη ἄρθρον ὑπὸ τὸν τίτλον «Ἐπὶ τὰ ἴχνη τῶν Πατρῶν», εἰς τὸ ὁποῖον τονίζεται ὅτι πρέπει οἱ Καβαλιῶται νὰ μιμηθοῦν τὸ παράδειγμα τῶν Πατρῶν διὰ τὴν προώθησιν τῶν τοπικῶν ζητημάτων, ὁ ἀρθρογράφος τονίζει :

«Τὸ παράδειγμα τῶν Πατρῶν ἂς μᾶς χρησιμεύσῃ καὶ τὴν φορὰν αὐτὴν, ὡς ὁδηγὸς τῶν ἐνεργειῶν μας. Ἔχει καταδικασθῆ εἰς ἐξόντωσιν ἡ πολυανθρωποτέρα ἐργατικὴ τάξις καὶ τὸ Κράτος ἀδιαφορεῖ, διότι πλατωνικαὶ καὶ χωρὶς πεποίθησιν εἶναι αἱ ἐκκλήσεις, τὰς ὁποίας ἐνίοτε ἐκπέμπει ἡ Διοίκησις τοῦ Σωματείου καπνεργατῶν. Νωθρὰ ἐνέργεια, πλαδαρὰ κινητοποίησις, πρωτοβουλία χωρὶς ζωήν, χαρακτηρίζει ΠΑΝΤΟΤΕ τὰς κινήσεις της.

Χωρὶς ἐπιδόματα, ἢ καὶ μόνον μὲ βοηθήματα, μαῦρα πέπλα ἀναμένουν τὴν τοπικήν μας οἰκονομίαν. Τὸ παράδειγμα τῶν Πατρῶν, ὡς τηλαυγὴς φάρος ἂς φωτίσῃ τοὺς ἐντεταλμένους τὴν ἐπιτήρησιν τῆς οἰκονομικῆς μας ζωῆς».

Ἐχάθη εἰς τὴν Δράμαν ὁ σταυρὸς τῶν θεοφανείων

Μία ἐνδιαφέρουσα ἀνταπόκρισις ἀπὸ τὴν Δράμαν :

«Αἱ ἔρευναι διὰ τὴν ἀνεύρεσιν τοῦ τιμίου σταυροῦ, ὁ ὁποῖος ἐρρίφθη κατὰ τὴν τελετὴν τῶν Θεοφανείων εἰς τὰ ὕδατα τῆς Ἁγίας Βαρβάρας, συνεχισθεῖσαι δι' ἐνδεκάτην ἡμέραν, ἀπέβησαν ἄκαρποι. Τὸ γεγονὸς ἤρχισε νὰ ἀνησυχῇ τοὺς κατοίκους τῆς Δράμας καὶ ἰδίᾳ τὸν γυναικόκοσμον, ὁ ὁποῖος τὸ χαρακτηρίζει ὡς κακὸν οἰωνόν.

Τὸ γεγονὸς ἔσχεν ἐπίδρασιν καὶ εἰς τὴν νεαρὰν μαθήτριαν τοῦ ἰδιωτικοῦ ἐκπαιδευτηρίου «Πυθαγόρας» Δέσποιναν Καλτσίδου, ἐτῶν 14.

Οὕτω ἡ Καλτσίδου ἐξύπνησεν ἔντρομος τὰς πρωϊνὰς ὥρας τῆς σήμερον κατόπιν ὀνείρου, τὸ ὁποῖον εἶδε καὶ ἀφηγήθη εἰς τοὺς γονεῖς της. Σημειωτέον ὅτι ὁ πατήρ της Δημ. Καλτσίδης τυγχάνει μέλος τοῦ δημοτικοῦ συμβουλίου Δράμας. Κατὰ τὸ ὄνειρον τοῦτο, εἰς τὸν ὕπνον της παρουσιάσθη ἅγιος, ὁ ὁποῖος τῆς παρήγγειλε νὰ εἴπῃ εἰς τὸν πατέρα της νὰ καθαρισθοῦν τὰ ὑπάρχοντα σαπρόφυτα ἀπὸ τὴν λίμνην τῆς Ἁγίας Βαρβάρας καὶ ὁ σταυρὸς θὰ εὑρεθῇ, ἐὰν δὲ δὲν ἐκτελεσθῇ ἡ ἐντολὴ αὕτη, τότε «θὰ κάψῃ ὅλη τὴ Δράμα».

Κατόπιν τούτου ὁ κ. Καλτσίδης ἀπεφάσισε τὴν συγκρότησιν συνεργείου τῇ συνδρομῇ καὶ τοῦ Δήμου διὰ τὸν καθαρισμὸν τῶν σαπροφύτων ἀπὸ τὰ ὕδατα, πρὸς ἀνεύρεσιν τοῦ σταυροῦ. Δέον νὰ σημειωθῇ, ὅτι ἡ περὶ ἧς πρόκειται λίμνη βρίθει σαπροφύτων, ὁ δὲ Δῆμος, παρὰ τὰς κατ' ἐπανάληψιν ὑποδείξεις, ἠδιαφόρησε διὰ τὸν καθαρισμόν της.

Νέος... Παναγῆς συνελήφθη εἰς Βόλον

Ὁ «Ταχυδρόμος» τοῦ Βόλου ἀναγράφει τὴν εἴδησιν ὅτι προσφυλακίσθη ἐκεῖ ὁ Ἰω. Μαργέτης, ἢ Μελιτζόγλου ἢ Μελιτζόγλου ἢ... Παναγῆς τῶν Μεγάρων, ὁ ὁποῖος, διαπράξας σωρείαν ἀπατῶν εἰς διαφόρους πόλεις τῆς Ἑλλάδος, ἀφίκετο εἰς Βόλον, ὅπου, ἐμφανιζόμενος ὡς ζωέμπορος, ἐμνηστεύθη κατὰ σειρὰν τρεῖς νέας, ἀλλὰ τελικῶς συνελήφθη, διὰ νὰ τεθῇ τέρμα — πρὸς τὸ παρὸν τοὐλάχιστον—εἰς τὴν μεγάλην δρᾶσιν.

Ἐν τῷ μεταξύ, ὁ συλληφθείς, ἀνακρινόμενος προχθὲς ὡμολόγησεν, ὅτι ὅταν προέβαινεν εἰς τὰς ἀλλεπαλλήλους μνηστείας του ἐν Βόλῳ, ἤτο ἤδη νυμφευμένος εἰς Ὀρεστιάδα, μὲ νέαν, τὴν ὁποίαν ἐγκατέλειψεν ἀφοῦ ἀπέκτησε μετ' αὐτῆς ἕνα παιδί.

Οὗτος καταζητεῖται ἀπὸ τὰς ἀρχὰς Κομοτινῆς, Ξάνθης, Ἐδέσσης, Θεσσαλονίκης καὶ Πειραιῶς διὰ παρομοίαν δρᾶσιν!

Ἀκριβὴ ντομάτα εἰς Ἀλεξανδρούπολιν

Ἡ «Ἐλεύθερη Θράκη» τῆς Ἀλεξανδρουπόλεως ἔγραφε τὰ κάτωθι :

«Ἡ ἐφημερὶς «Αὐγὴ» τοῦ Πύργου τῆς Ἠλείας γράφει στὸ φύλλο της τῆς 14 Ἰανουαρίου τὰ ἑξῆς :

Ἡ ὡρίμως καλλιεργηθεῖσα ντομάτα εἶναι ἀφθονωτάτη ἰδίως εἰς Ζαχάρω, ἀλλὰ εἰς τιμὴν 1.50 — 2 δραχμάς.

Ἐδῶ πωλεῖται πρὸς 5 δραχμὰς τὴν ὀκᾶ».

Ὑπάρχουν τρωγλοδύται εἰς Ἡράκλειον Κρήτης

Εἰς τὸ Ἡράκλειον ἐδόθη ὑπὸ ὁμάδος φιλοπροόδων καὶ ἀλτρουϊστῶν νέων τῆς πόλεώς μας «Χαρούμενο ποικίλο ἐπιθεωρησιακὸ πρωϊνὸ» ὑπὲρ τῶν ἐν τῇ περιοχῇ τῆς πόλεώς μας τρωγλοδυτῶν. Καθὼς γράφει ἡ «Μεσόγειος» :

«Ἑκατοντάδες συμπολῖται περνοῦν βασανιστικὰ καὶ μὲ στερήσεις τὴ ζωή τους μέσα σὲ τρῶγλες καὶ σπηλιὲς γύρω ἀπὸ τὴν πόλι. Μὲ τὴν προχθεσινή τους παράσταση ἡ ὁμάδα τῶν νέων καὶ νεαρῶν τοῦ Ἡρακλείου θελήσανε νὰ ἐξεύρουν τὰ ὑλικὰ μέσα γιὰ μιὰ θετικὴ βοήθεια στοὺς ἀνθρώπους, αὐτούς, κάνοντας λιγώτερο ἄθλια τὴ ζωή τους ἔστω καὶ μιὰ ἡμέρα».

Ἄλλαι ἐφημερίδες ἐζήτησαν νὰ παύσῃ ὁ χαρακτηρισμὸς τῶν ἀστέγων τούτων ὡς «τρωγλοδυτῶν», ἐν τούτοις εἰς ὅλας τὰς ἀνακοινώσεις ἀνεφέρετο : «Ἑορτὴ ὑπὲρ τῶν τρωγλοδυτῶν».

Ο ΧΡΟΝΟΓΡΑΦΟΣ

ΣΥΝΔΕΣΜΟΣ ΤΩΝ ΕΝ ΠΑΤΡΑΙΣ ΓΟΡΤΥΝΙΩΝ "Ο ΑΓ. ΓΡΗΓΟΡΙΟΣ Ο Ε',,

ΑΝΑΚΟΙΝΩΣΙΣ

Ἀνακοινοῦται ὅτι ὑπὸ τοῦ Συνδέσμου ὀργανοῦται διὰ τὴν 9ην Φεβρουαρίου 1957 ἡμέραν Σάββατον καὶ ὥραν 10 μ. μ. συνεστίασις τῶν μελῶν αὐτοῦ. Οἱ ἐπιθυμοῦντες νὰ συμμετάσχωσι δέον ὅπως δηλώσωσι τοῦτο μέχρι καὶ τῆς 5ης Φεβρουαρίου 1957. Δηλώσεις συμμετοχῆς παρὰ τοῖς κ. κ. Σ. Κατσίνῃ ἰατρῷ, Παν. Καραχάλιῳ ἰατρῷ καὶ Βασ. Σωτηροπούλῳ ράπτῃ ὁδὸς Ρήγα Φερραίου 55. Δικαίωμα Συμμετοχῆς δραχμαὶ πεντήκοντα (50) κατ' ἄτομον.

Ἐτ τοῦ Συνδέσμου

ΜΙΑ ΕΞΑΙΡΕΤΙΚΗ ΜΟΡΦΗ

Ὁ αἰωνόβιος ἔφηβος δήμαρχος Ληξουρίου

Στελάκης Τζανῆ Τυπάλδος

Ἄρθρον τοῦ πρώην Ὑπουργοῦ κ. ΧΡΗΣΤΟΥ Γ. ΕΥΑΓΓΕΛΑΤΟΥ

Φαινόμενον ; Σύμβολον ; Ἱστορία ; Παρόν ; Τί, τέλος πάντων, εἶναι ὁ Δήμαρχος Ληξουρίου, αὐτὸς ὁ ἀκατάβλητος δαμαστὴς τοῦ χρόνου, ὁ ὁποῖος, ἀλύγιστος κάτω ἀπὸ τὸ βάρος του, διαχειρίζεται θέματα, σκέπτεται, ἐνεργεῖ, ἐμπνέει, τρέχει παντοῦ, οἰστρηλατεῖ ; Νομίζομεν ὅτι εἶναι ὅλα μαζί. Ὅλα, εἰς τὴν κορυφαίαν ἔκφρασιν. Ὅλα, εἰς τὴν εὐτυχεστέραν των σύνθεσιν. Κυριολεκτικώτερον, εἶναι αὐτὴ ἡ ζῶσα πόλις. Ἡ ψυχὴ καὶ ὁ νοῦς της. Ὁ παλμός της. Αὐτὸ εἶναι ὁ Στελάκης Τζανῆ Τυπάλδος.

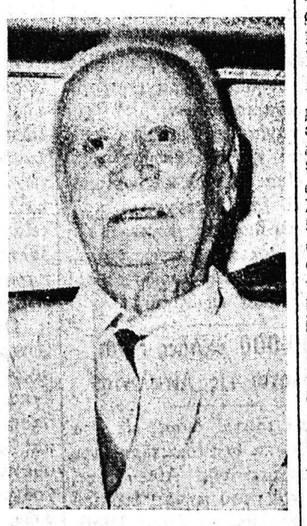

Ο κ. ΣΤ. ΤΥΠΑΛΔΟΣ

Οἱοσδήποτε ἄλλος θὰ εἶχε ὑποκύψει ὑπὸ τὸν ὄγκον 98 ἐτῶν, βαρυφόρτων ἀπὸ μόχθον, θυέλλης καὶ συγκινήσεως. Ὁ Στελάκης Τυπάλδος εἰς τὰ 98 του μόνον μὲ τὰ τυπικὰ μέτρα μὲ τὰ ὁποῖα ἡ ἡλικία μετρᾶται εἶναι πρεσβύτης. Εἰς τὴν οὐσίαν μένει ἔφηβος, ὁ αἰώνιος ἔφηβος τῆς Ἑλλάδος, μὲ τὰς ἀνησυχίας καὶ τὰς φιλολογίας, μὲ τὴν φλόγα καὶ τὴν δίψαν τῆς δημιουργίας. Καὶ ἐδῶ ἔγκειται τὸ φαινόμενον. Εἰς τὴν ἀκμὴν τῆς ζωτικότητος, εἰς τὸ σπάνιον αὐτὸ προνόμιον νὰ αἰσθάνεται τὸν ἑαυτόν του πέραν τῶν ὁροσήμων τοῦ καιροῦ, νὰ μὴ ἀναγκάζεται εἰς κατάθεσιν τῶν ὅπλων, νὰ μὴ ἐνθυμῆται τὴν διαδρομὴν ποὺ ἐκτείνεται ὄπισθέν του καὶ ποὺ ἀρχίζει σχεδὸν ἀπὸ τοῦ 1862, σχεδὸν δηλαδὴ ἀπὸ τὴν πρώτην ἐποχὴν τῆς Ἑνώσεως τῆς Ἑπτανήσου.

Ἔχει μνήμην ὁ Τυπάλδος διὰ νὰ ἐπεξεργάζεται τὰ δεδομένα τῆς ἀποθησαυρισμένης του πείρας καὶ νὰ χρησιμοποιῇ τὸ ἀπόσταγμά της ὡς ζύμη, διὰ τὴν αὔριον. Ἔχει μνήμην, διὰ νὰ διϋλίζῃ τὰς πραγματικότητας καὶ νὰ χαράσσῃ μὲ ἀσφάλειαν τὸ περίγραμμα ἐπὶ τοῦ ὁποίου πρέπει νὰ κινῆται ἡ δραστηριότης του. Καὶ τὸ περίγραμμα αὐτὸ εἶναι σχεδιασμένο μὲ τὴν ἀρετήν, τὴν σύνθεσιν, τὴν ἐργατικότητα. Ἰδοὺ τὸ φαινόμενον Τυπάλδος.

Ἀλλ' ὑπάρχει παράπλευρόν του, τὸ σύμβολον Τυπάλδος. Τί ἐκφράζει ; Ἀλλὰ τί ἄλλο ἀπὸ τὸν σπινθῆρα αὐτὸν τῆς Κεφαλληνιακῆς εὐφυΐας, ποὺ κυκλοφορεῖ ὄχι μόνον εἰς τὴν ἀτμόσφαιραν τῆς ὡραίας νήσου, ἀλλ' εἰς τὴν ἀτμόσφαιραν καὶ τῆς πιὸ μακρυνῆς γωνίας τῆς Γῆς, ὅπου θὰ συναντήσητε κάποιον Κεφαλλῆνα ; Τί ἄλλο ἀπὸ τὸν ἡρωϊσμὸν τῆς διαρκοῦς πάλης μὲ τὴν ζωήν, τῆς πάλης αὐτῆς ποὺ εἶναι ἡ ἴδια ἡ ζωή ; Τί ἄλλο ἀπὸ τὸ σθένος ἔναντι τῶν κυμάτων, ποὺ σωρεύονται μὲ 98 πλήρεις ἐνιαυτούς, πλήρεις ἀπὸ ζῆλον, ἐπιτυχίαν καὶ συνέπειαν, ἀδαμαντίνου ἤθους ; Τί ἄλλο ἀπὸ τὴν εὐψυχίαν τοῦ Ἕλληνος καὶ τὴν πνευματικὴν διαύγειαν τοῦ γνησίου Κεφαλλῆνος ; Ἐνθυμούμεθα αὐτὸν τὸν ἀδάμαστον Σπαρτιάτην τῆς ἐθνικῆς καὶ ἀτομικῆς ἀρετῆς κατὰ τὴν φοβερὰν ὥραν τοῦ βιβλικοῦ χαλασμοῦ. Καὶ τὸν βλέπομεν ἐν μέσῳ τῶν ἐρειπίων τῆς κρημνισμένης ἀπὸ τὸν σεισμὸν νήσου του, τῆς σωρευμένης εἰς ἀμόρφους σωροὺς λίθων καὶ χώματος πόλεως τοῦ Ληξουρίου, νὰ ὑψώνῃ τὸ ἀνάστημά του ἐπάνω ἀπὸ τὰ χαλάσματα.

Ὄρθιος, ἀλύγιστος, ἴσιος, ἦτο ὡσὰν μὲ τὸ ἀνάστημά του αὐτὸ νὰ ὥρθωνε τὴν πρώτη κολώνα τοῦ νέου Ληξουρίου. Βέβαια ἡ καρδιά του, ἐμπρὸς εἰς τὴν καταστροφήν, ἦτο αἱματωμένη. Ὁ νοῦς του ὅμως παραμένει καθαρὸς ὡς κρύσταλλο, ὅπως εἶναι πάντα. Δὲν ἦτο ὁ ἁπλοῦς πολίτης ὁ Τυπάλδος. Καὶ διὰ τοῦτο ἠσθάνετο ὅτι δὲν εἶχε δικαίωμα νὰ λυπηθῇ. Ἦτο ὁ Δήμαρχος καὶ ἤξευρεν ὅτι διὰ τοῦτο ὤφειλε νὰ ἐνεργήσῃ, νὰ ἐγκαρδιώσῃ, νὰ παραδειγματίσῃ. Ἄλλοι ἴσως εἶχον δικαίωμα νὰ φύγουν. Αὐτὸς ὄχι. Καὶ ἔμεινεν. Ἔμεινεν ὄχι διὰ νὰ θρηνήσῃ ἀγόνως, ἀλλὰ διὰ νὰ σκεφθῇ καὶ νὰ ἀξιοποιήσῃ. Νὰ ἀνοίξῃ δρόμον. Νὰ βοηθήσῃ μὲ τὰ ἰδικά του μέσα, μὲ τῶν παιδιῶν του τὰ τρόφιμα ποὺ τοῦ ἔστειλαν καὶ τὰ ἐφόδια διὰ τοὺς πατριώτες τους. Νὰ κατασκευάσῃ τὸ ὑδραγωγεῖον— μεγίστη ὑπόθεσις τοῦ Ληξουρίου, ποὺ ἐμολύνετο κάθε καλοκαῖρι ἀπὸ τὰ πηγάδια—νὰ κρατήσῃ τὸ Δῆμο του καὶ νὰ δώσῃ τὰ ἔξοδα παραστάσεώς του στὸ ταμεῖο του. Καὶ ἰδοὺ ὁ Δημόσιος ἀνήρ. Ἰδοὺ τὸ σύμβολον Τυπάλδου. Δήμαρχος δημιουργός.

Καὶ ἡ ἱστορία ποὺ εἴπομεν εἰς τὴν ἀρχήν ;

Καὶ τὸ παρόν ; Καλλίτερα θὰ εἶναι νὰ ὁμιλήσωμεν διὰ τὸ μέλλον. Διότι δι' ἕνα ἄνθρωπον ὡσὰν τὸν ἀνεκτίμητο πάλλευκο φίλο μου, δὲν ὁμιλεῖ κανείς, διὰ τὴν χθές, ποὺ ξεκινᾶ ἀπὸ τὸν Κολέλα τῆς ἐποχῆς τοῦ «Λίμπρο Ντόρο». Συνεπέστερον εἶναι νὰ ὁμιλῇ διὰ τὴν αὔριον. Καὶ αὐτὴν βλέπει ὁ ἐκπληκτικὸς ἔφηβος τοῦ Ληξουρίου. Καὶ αὐτὴν πλάθει μὲ τὴν σοφίαν τοῦ πνεύματός του καὶ τοὺς παλμοὺς τῆς ψυχῆς του. Καὶ αὐτὴν ἔχει ὑφάνει μὲ τὸ παράδειγμά του. Καὶ δι' αὐτὴν εἶναι βέβαιος.

Εἶναι βέβαιος ἀφοῦ ἐδημιούργησε μόνος τὴν συνέχειαν, τοὺς ἀπογόνους του, τοὺς δύο ὑπεραξίους υἱούς του, ποὺ κρατοῦν τὸ βάρος

ΣΥΝΕΧΕΙΑ
ΕΙΣ ΤΗΝ 5ην ΣΕΛΙΔΑ

Ἂς προσέξουν οἱ βουλευταὶ τῶν ἐπαρχιῶν

ΣΥΝΕΧΕΙΑ
ΕΚ ΤΗΣ 3ης ΣΕΛΙΔΟΣ

δῆθεν μερίμνης ὑπὲρ τῶν ἐπαρχιῶν διὰ νὰ ψηφίσῃ ὑπὲρ μιᾶς προτάσεως, ἡ ὁποία ἀποβλέπει εἰς τὴν διατήρησιν τοῦ διχασμοῦ τῶν Ἀθηναίων συντακτῶν καὶ εἰς τὴν κατάπτωσιν τοῦ ὑψηλου δημοσιογραφικοῦ λειτουργήματος.

Ὑποστηρίζομεν κάτι σαφέστερον : Μία Ἕνωσις Συντακτῶν ἡμερησίων ἐφημερίδων ΕΛΛΑΔΟΣ μὲ τμήματα εἰς τὰς ἕδρας τῶν σημερινῶν ἐπαρχιακῶν Ἑνώσεων. Αἱ τυχὸν ἀδικίαι εἶναι εὔκολον νὰ διορθωθοῦν ἐντὸς τῆς ΕΝΙΑΙΑΣ οἰκογενείας. Ἀλλά, οἱ ἐπαρχιῶται δημοσιογράφοι ἀποκρούουν μὲ ἀγανάκτησιν τὴν προσφορὰν ὑψηλοτέρων ποσοστῶν, διὰ νὰ συμφωνήσουν ἢ νὰ σιωπήσουν εἰς τὴν παράτασιν τοῦ διχασμοῦ τῆς δημοσιογραφικῆς οἰκογενείας Ἀθηνῶν. Καὶ καλοῦν τοὺς βουλευτάς των νὰ μὴν πέσουν εἰς τὴν ἔντεχνον παγίδα.

Προληπτικὰ μέτρα δι' ἀπεργίας τῶν ἀρτεργατῶν

ΑΘΗΝΑΙ. (Ἰδ. Ὑπηρ.).— Διὰ σχεδίου Νόμου τοῦ ὑπουργοῦ Ἐμπορίου κ. Παπαληγούρα λαμβάνονται μέτρα πρὸς ἀντιμετώπισιν ἀπεργιῶν ἀρτεργατῶν.

Βάσει πρωθυπουργικῆς διαταγῆς ἀπὸ τοῦ 1953 εἶχον καθορισθῇ αἱ ὑποχρεώσεις τῶν μετεχόντων εἰς τὴν ἀντιμετώπισιν τοιαύτης ἐκτάκτου ἀνάγκης ἀπὸ τῆς χορηγήσεως τοῦ σίτου μέχρι τῆς παρασκευῆς καὶ πωλήσεως τοῦ ἄρτου εἰς τὸ κοινὸν κατά τε τὰς μερικὰς κατὰ κλάδους ἀπεργίας καὶ τὰς γενικάς, ἢ συνδεδυασμένας τοιαύτας. Σὺν τοῖς ἄλλοις προεβλέπετο ἡ ἐκπαίδευσις ἀνδρῶν τῶν ἐνόπλων δυνάμεων καὶ τῶν σωμάτων ἀσφαλείας εἰς τὰς ἐργασίας τὰς ἐχούσας σχέσιν μὲ τὰς ἐπιχειρήσεις καὶ τὰς βιομηχανίας ἢ βιοτεχνίας αἵτινες ἐξυπηρετοῦν τὸν κλάδον τοῦτον τῆς ἀρτοδοτήσεως. Τὸ σχέδιον τοῦτο ἐφηρμόσθη μέχρι σήμερον οὐχὶ ἄπαξ κατὰ τρόπον ἀρκούντως ἱκανοποιητικόν.

Ἤδη προβλέπεται ἐπιβολὴ κυρώσεων κατὰ τῶν δυστροπούντων καὶ ὁρίζεται ὅτι δύναται διὰ δικαστικῆς ἀποφάσεως, πέραν τῆς ποινῆς φυλακίσεως, νὰ διατάσσεται προσέτι προκειμένου περὶ ἐπιχειρήσεων ἡ ἀφαίρεσις τῆς ἀδείας λειτουργίας αὐτῶν, ἐὰν δὲ αἱ ἐπιχειρήσεις αὐταὶ εἶναι Ἀλευρόμυλοι ἢ διακοπὴ πωλήσεως κρατικῶν σιτηρῶν, διὰ χρονικὸν διάστημα καθοριζόμενον διὰ τῆς αὐτῆς ἀποφάσεως δι' ἀμφοτέρας τὰς περιπτώσεις.

Ἐπίσης ὁρίζεται ὅτι δύναται ὁ ὑπουργὸς Ἐμπορίου δι' ἀποφάσεώς του νὰ ὑποχρεῦ τοὺς ἐπὶ ἐμπορίᾳ ἐργαζομένους Ἀλευρομύλους, ἵνα παρασκευάζωσι καὶ διατηρῶσι ἀπόθεμα ἀλεύρων, ἐκ σίτου προερχομένου ἐκ κρατικῶν ἀποθεμάτων.

Τὸ οὕτω παρασκευαζόμενον ἀπόθεμα ἀλεύρων διατηρούμενον ἐντὸς σάκκων τελεῖ ὑπὸ τὴν κυριότητα τοῦ Δημοσίου καὶ ὑπὸ θεματοφυλακήν, τῶν Μύλων εὐθυνομένων διὰ τὴν καλὴν συντήρησιν.

Περιορίζονται οἱ δημόσιοι ἔρανοι καὶ αἱ «ἀγοραί»

ΑΘΗΝΑΙ. (Ἰδ. Ὑπηρ.).— Κατετέθη σχέδιον τροποποιήσεως τοῦ Νόμου περὶ ἐράνων καὶ φιλανθρωπικῶν ἀγορῶν.

Εἰς τὸ ἄρθρον 1 τοῦ σχεδίου Νόμου ἀναφέρεται :

1. Εἰς ἐξαιρετικὰς μόνον περιπτώσεις καὶ ἐπὶ τῷ τέλει πληρώσεως γενικοῦ φιλανθρωπικοῦ σκοποῦ ἢ τῆς ἐκτελέσεως ἔργου κοινῆς ὠφελείας, δύναται νὰ ἐπιτραπῇ, κατόπιν ἀδείας, ἡ συλλογὴ ἐράνων ἢ ἡ ἐνέργεια φιλανθρωπικῶν ἀγορῶν : α) Εἰς νομίμως ἀνεγνωρισμένα σωματεῖα, ἱδρύματα κλπ. β) Εἰς ἐπιτροπὰς συγκροτουμένας κατὰ τὰς διατάξεις τοῦ Α. Κώδικος.

2. Ἐν οὐδεμιᾷ περιπτώσει ἐπιτρέπεται ἡ χορήγησις ἀδείας διενεργείας ἐράνου ἢ ἀγορᾶς, χάριν τῶν μελῶν σωματείου τινὸς ἢ κατηγορίας τινὸς προσώπων.

Εἰς τὸ ἄρθρον 3 ἀναφέρεται :

Ἐξαιρετικῶς δύναται νὰ ἐπιτραπῇ ἡ διενέργεια λαχειοφόρου ἀγορᾶς, ἀνεξαρτήτως σκοποῦ, εἰς νομίμως λειτουργοῦντα σωματεῖα, ἱδρύματα καὶ ἐπιτροπάς, κατὰ τὴν διάρκειαν χοροεσπερίδων. Ἐν τῇ περιπτώσει ταύτῃ ἡ κυκλοφορία τῶν λαχνῶν δέον νὰ περιορίζηται ἀποκλειστικῶς ἐντὸς τῆς αἰθούσης τοῦ χοροῦ, ἀπαγορευομένης τῆς διαθέσεως αὐτῶν ἐκτὸς ταύτης.

Αἱ ἄδειαι χορηγοῦνται δι' ἀποφάσεως τοῦ ὑπουργοῦ Κοινωνικῆς Προνοίας, προκειμένου περὶ λαχειοφόρου ἀγορᾶς τελεσθησομένης εἰς τὴν περιφέρειαν τῆς τέως Διοικήσεως Πρωτευούσης, δι' ἀποφάσεως δὲ τοῦ οἰκείου Νομάρχου εἰς πᾶσαν ἄλλην περίπτωσιν.

Κατηργήθη παλαιότερον ἄρθρον, τὸ ὁποῖον περιώριζε τοὺς διὰ κιβωτιδίων ἐράνους καθ' ἅπασαν μὲν τὴν Ἑλλάδα εἰς 6, εἰς ἑκάστην δὲ περιφέρειαν εἰς 10 κατ' ἀνώτατον ὅριον.

Η ΑΓΡΟΤΙΚΗ ΗΜΕΡΑ

Ἡ κοινωνικὴ ἀσφάλισις τῶν ἀγροτῶν ν' ἀνατεθῇ εἰς τὴν ΑΤΕ

Ἄρθρον τοῦ κ. ΔΗΜ. Ν. ΠΑΠΑΔΟΠΟΥΛΟΥ

Ἡ Κυβέρνησις τοῦ κ. Καραμανλῆ ἐθέσπισε πρὸ ἑνὸς ἔτους περίπου τὸν θεσμὸν τῆς ἀσφαλίσεως διὰ τοὺς ἀγρότας εἰς τὸν κλάδον τῆς Ἰατροφαρμακευτικῆς Περιθάλψεως, ὁ ὁποῖος καὶ ἐφηρμόσθη μερικῶς καὶ προχωρεῖ τώρα πρὸς τὴν πλήρη ὁλοκλήρωσίν του. Πρὸς πλήρη ὅμως ἐφαρμογὴν τῶν Κοινωνικῶν Ἀσφαλίσεων διὰ τοὺς ἀγρότας ἀπομένει ἡ θέσπισις καὶ ἡ ἐφαρμογὴ αὐτῶν καὶ διὰ τὸν σπουδαιότατον κλάδον τοῦ γήρατος, θανάτου καὶ ἀτυχημάτων : Ἐπ' αὐτοῦ θὰ διατυπώσωμεν κατωτέρω τὰς ἀντιλήψεις μας, ὅπως ἀποτελέσουν βάσιν συζητήσεως καὶ δι' ἄλλους ἁρμοδιωτέρους ἡμῶν ἐπὶ τοῦ ζωτικοῦ τούτου διὰ τοὺς Ἕλληνας ἀγρότας καὶ τὴν ἐν γένει Κοινωνικὴν οἰκονομίαν θέματος.

Κατ' ἀρχὴν νομίζομεν, ὅτι προέχει ἡ συγκέντρωσις τῶν ἀπαραιτήτων στοιχείων διὰ τὴν μελέτην τοῦ θέματος, δηλαδὴ ἀριθμὸς τῶν ἀσφαλισθησομένων, κατάταξις κατὰ φύλον ἡλικίαν κλπ. Ἡ ἐργασία αὕτη θὰ ἔπρεπε νὰ ἀνατεθῇ εἰς τὸν κατάλληλον ὀργανισμὸν καὶ ὁ μοναδικῶς κατάλληλος τοιοῦτος νομίζομεν ὅτι εἶναι ἡ Ἀγροτικὴ Τράπεζα τῆς Ἑλλάδος. Αὕτη διαθέτει καὶ πεῖραν καὶ ἀρτιωτάτην ὀργάνωσιν Προσωπικοῦ ἁπλουμένην ἐφ' ὁλοκλήρου τῆς ὑπαίθρου, ἀλλὰ καὶ ὅλα τὰ στοιχεῖα δύναται ἐν συνεργασίᾳ μὲ τὰς συνεταιρικὰς ὀργανώσεις νὰ συγκεντρώσῃ ἐντὸς συντόμου χρονικοῦ διαστήματος. Ἐπὶ πλέον φρονοῦμεν, ὅτι εἰς τὴν ΑΤΕ εἶναι ἀνάγκη νὰ ἀνατεθῇ, ἐν συνεργασίᾳ μὲ τὰς συνεταιρικὰς ὀργανώσεις, τὸ ἔργον τῆς ἐφαρμογῆς τοῦ νέου θεσμοῦ, ἀποφευγομένης οὕτω τῆς δημιουργίας ἑνὸς νέου πολυδαπάνου ὀργανισμοῦ, ἐπιβαρύνοντος ὑπερμέτρως τοὺς ἀσφαλισθησομένους... Διὰ τὴν διοίκησιν τοῦ ὀργανισμοῦ ἀσφαλίσεως θὰ ἦτο ἀρκετὸν ἕνα εἰδικὸν Συμβούλιον παρὰ τῇ Διοικήσει τῆς ΑΤΕ ἀποτελούμενον ἀπὸ ἐκπροσώπους τοῦ Κράτους (Ὑπουργεῖον Γεωργίας κλπ.), τῆς ΑΤΕ καὶ τῶν παραγωγῶν.

Τώρα ἐρχόμεθα εἰς τὸ ζωτικὸν θέμα, δηλαδὴ εἰς τοὺς πόρους ἐπὶ τῶν ὁποίων θὰ στηριχθῇ ἡ ἐπιτυχία τοῦ νέου θεσμοῦ.

Κατ' ἀρχὴν φρονοῦμεν, ὅτι πρέπει νὰ ὁρισθῇ μία ἐτησία προσωπικὴ ἄμεσος εἰσφορὰ τῶν ἠσφαλισμένων, ἀφοῦ καταταγοῦν κατὰ περιουσιακὴν κατάστασιν, εἰς τρεῖς π.χ. κατηγορίας, ἀναλόγως πρὸς τὴν σύνταξιν τὴν ὁποίαν θὰ λάβουν καὶ ἡ ὁποία εἰσφορὰ νὰ καθορισθῇ εἰς τὸ ἥμισυ τῆς μηνιαίας συντάξεως ποὺ πρόκειται νὰ πάρουν π.χ. ἐὰν καθορισθοῦν τρεῖς κατηγορίαι συντάξεων δραχ. 200, 400 καὶ 600 μηνιαίως, αἱ ἀνάλογοι εἰσφοραὶ θὰ ὡρίζοντο ἀντιστοίχως εἰς δραχ. 100, 200, καὶ 300 ἐτησίως κατὰ ἀσφαλιζόμενον. β) Νὰ ἐπιβληθῇ ἄμεσος φορολογία 1 ο)ο ἐκ τῆς χονδρικῆς πωλήσεως τῆς ἀκαθαρίστου γεωργικῆς παραγωγῆς ἑκάστου ἀγρότου, συνεισπραττομένη μετὰ τῆς ἤδη ἐπιβληθείσης τῶν 3 ο)ο διὰ τοὺς Δήμους ἀγροφυλακὴν κλπ., ἐπεκτεινομένη καὶ ἐπὶ τῶν γεωργικῶν προϊόντων ποὺ ἐξαιροῦνται ταύτης. γ) Νὰ ἐπιβληθῇ εἰσφορὰ πεντήκοντα λεπτῶν εἰς ἑκάστην ὀκᾶν λιπασμάτων· ἡ εἰσφορὰ αὕτη δὲν εἶναι μεγάλη διὰ τὴν ἐπιτυχίαν ἑνὸς τόσον μεγάλου σκοποῦ, ὅπως αἱ πλήρεις Κοινωνικαὶ ἀσφαλίσεις τῶν ἀγροτῶν καὶ δ) Ἐπιβολὴ φορολογίας ὑπὲρ τοῦ Ταμείου ἀσφαλίσεως ἀγροτῶν δύο ἐπὶ τοῖς ἑκατὸν (2 ο)ο) ἐπὶ παντὸς εἰσπραττομένου φόρου τοῦ Δημοσίου, εἴτε ἀμέσου, εἴτε ἐμμέσου μὴ ἐξαιρουμένων οὐδὲ τῶν ὑπὸ τῶν ἀγροτῶν καταβαλλομένων. Ἡ φορολογία αὕτη τῶν ἀστικῶν κυρίως τάξεων (βιομηχάνων, ἐμπόρων, ἐπιχειρηματιῶν κλπ.), ἀντικρύζεται μὲ τὴν προσδοκωμένην καλλιτέρευσιν τῶν ἐργασιῶν αὐτῶν, λόγῳ τῆς αὐξήσεως τῆς ἀγοραστικῆς δυνάμεως τοῦ πτωχοτέρου, ἀλλὰ καὶ σημαντικωτάτου εἰς ἀριθμὸν μέρους τοῦ πληθυσμοῦ, θὰ εἶναι δὲ καὶ ἡ δικαία ἀνταπόδοσις τῶν ἀστικῶν τάξεων, πρὸς τὸν ἥρωα τῆς «ὑπαίθρου» Ἕλληνα Ἀγρότην ὁ ὁποῖος ἐργαζόμενος καὶ μοχθῶν καθημερινῶς μὲ ὅλας τὰς δυσμενεῖς καιρικὰς συνθήκας μέχρι βαθείας νυκτός, ποτίζει τὴν γῆν μὲ τὸν τίμιον ἱδρῶτα του, διὰ νὰ παραχθοῦν τὰ ἀγαθὰ τὰ ὁποῖα ὅλοι ἀπολαμβάνομεν.

Διὰ τῶν ἀνωτέρω εἰσφορῶν αἱ ὁποῖαι εἰσπραττόμεναι θὰ κατατίθενται ἀμέσως εἰς τὴν ΑΤΕ, θὰ συγκεντρ