Ο ΑΘΗΝΑΪΚΟΣ ΤΥΠΟΣ

ΑΘΗΝΑΪΚΗ

Ο ΦΟΡΟΛΟΓΙΚΟΣ ΕΦΙΑΛΤΗΣ

Αἱ χαρακτηριστικαὶ ἀλλὰ σποραδικαὶ μέχρι πρὸ δεκαημέρου διαμαρτυρίαι τοῦ ἐπαγγελματικοῦ καὶ ἐμπορικοῦ κόσμου κατὰ τοῦ φορολογικοῦ ἐφιάλτου τείνουν ἤδη νὰ λάβουν τὴν μορφὴν γενικευμένης καὶ ἀποφασιστικῆς ἐκδηλώσεως. Βέβαιον, πάντως εἶναι ὅτι τὸ ζήτημα ἐτέθη ἐντόνως ἐπὶ τῶ-πητος. Καὶ δὲν εἶναι πλέον εὔκολον οὔτε δυνατὸν νὰ ὁδηγηθῇ εἰς παρέλκυσιν ἢ παραμερισμόν. Κάποια λύσις ἔχει καταστῆ ἀπαραίτητος. Καὶ ἀναπόφευκτος. Οἱ ἁρμόδιοι ἀσφαλῶς τὸ ἀντιλαμβάνονται.

ΤΑ ΝΕΑ

ΦΟΡΟΚΥΝΗΓΗΤΟ ΕΙΣ ΤΑ ΧΩΡΙΑ

Πρὸ ἡμερῶν εἶχε δημοσιευθῆ ἡ πληροφορία—τὴν ὁποίαν καὶ ἐσχολιάσαμεν—ὅτι οἱ κάτοικοι ἑνὸς Ἑλληνικοῦ χωριοῦ, μόλις ἔμαθαν ὅτι πλησιάζουν τὰ ἁρμόδια διὰ τὴν ἐκτέλεσιν φορολογικῶν ἐνταλμάτων προσωποκρατήσεως ὄργανα τοῦ Κράτους, ἔσπευσαν νὰ ἐξαφανισθοῦν εἰς τὰ χιονισμένα χωράφια τους. Τώρα διαδιδάζονται ἀπὸ τὴν ὑπαιθρον νέαι πληροφορίαι. Ἀπὸ τὰς ὁποίας προκύπτει—αὐτουλάχιστον καταγγέλλεται—ὅτι εἰς ὡρισμένας περιοχὰς γίνεται ἐκστρατεία φοροκυνηγητοῦ μὲ πληθώραν ἐνταλμάτων προσωποκρατήσεως. Ἂς προσέξουν οἱ ἁρμόδιοι τὴν περίπτωσιν αὐτήν. Βεβαίως ὅλοι οἱ πολῖται πρέπει νὰ ἐκπληροῦν τὰς φορολογικὰς ὑποχρεώσεις των. Ἀλλὰ ὅταν ἐξακριβωθῇ ὅτι οἱ φορολογούμενοι ὡρισμένων πτωχῶν περιοχῶν συναντοῦν ἀνυπερβλήτους δυσκολίας, τὸ Κράτος θὰ ἔπρεπε νὰ φανῇ κάπως ἀνεκτικόν.

ΑΠΟΓΕΥΜΑΤΙΝΗ

ΝΑΥΤΙΚΗ ΥΠΕΡΟΠΛΙΑ

Ἡ παραχώρησις εἰς τὴν Ἑλλάδα, ἐκ μέρους τῶν Ἡνωμένων Πολιτειῶν, τεσσάρων ἀντιτορπιλλικῶν, ἐξασφαλίζει τὴν ὑπεροπλίαν τοῦ πολεμικοῦ μας ναυτικοῦ, γύρω ἀπὸ τὴν ὁποίαν εἶχον ἐκδηλωθῆ ἐσχάτως ὡρισμέναι ἀνησυχίαι. Μαζὶ μὲ τὰ παραλαμβανόμενα ἐντὸς ὀλίγου δύο ὑποβρύχια, ἡ Ἑλλάς, ἐνισχύουσα ἀναλόγως καὶ τὸ ἔμψυχον ναυτικὸν ὑλικόν της, συμπληρώνει τὴν ναυτικὴν ἀμυντικήν της ὀργάνωσιν καὶ θὰ ἠμπορῇ νὰ ἐπιδοθῇ μὲ αἴσθημα μεγαλυτέρας ἀσφαλείας εἰς τὰ εἰρηνικά της ἔργα.

ΕΘΝΟΣ

Η ΚΛΟΠΗ ΕΓΓΡΑΦΩΝ ΑΠΟ ΤΗΝ ΠΡΕΣΒΕΙΑΝ ΤΗΣ ΑΓΚΥΡΑΣ

Ἡ μετάθεσις τοῦ ἐν Ἀγκύρᾳ στρατιωτικοῦ ἀκολούθου τῆς Ἑλλάδος ὀυνταγματάρχου Μουτούση εἰς τὸ Ἐπιτελεῖον τοῦ Γ' Σώματος Στρατοῦ ἐν Θεσσαλονίκῃ ὑπενθυμίζει τὴν κλοπὴν τῶν ἐμπιστευτικῶν ἐγγράφων στρατιωτικῆς φύσεως ἀπὸ τὰ γραφεῖα τῆς ἑλληνικῆς πρεσβείας. Τί νὰ γίνεται ἄρα γε αὐτὴ ἡ ὑπόθεσις; Ἡ ἑλληνικὴ Κυβέρνησις διεμαρτυρήθη τότε ἐντόνως πρὸς τὴν τουρκικὴν καὶ αὐτὴ διέταξεν ἀνακρίσεις, περὶ τῶν ὁποίων οὐδὲν ἀπολύτως ἀνεκοινώθη. Ὅπως ἀλλωστε εἶναι πολὺ φυσικόν, ἐφόσον εἰς τὴν Τουρκίαν παίζουν πρωτεύοντα ρόλον, οἱ «ἄγνωστοι», δράσαντες περικλεῶς καὶ κατὰ τοὺς καννιβαλισμοὺς τῆς ὅης Σεπτεμβρίου 1955...

ΕΝΘΥΜΕΙΣΘΕ ΟΤΙ...

1. Κατὰ τὴν κηδείαν τοῦ Στάλιν τὴν 9ην Μαρτίου 1953 τὸ κύριον πρόσωπον ἦτο ὁ Γκεώργκυ Μαλένκωφ, ὁ ὁποῖος ἔπλεξε τὸ ἐγκώμιον τοῦ ἐκλιπόντος Ρώσσου ἡγέτου, τὸν ὁποῖον ὠνόμασε ὡς τὸν «μεγαλύτερον διδάσκαλον καὶ ἀρχηγόν, μεγαλύτερον σοφὸν τῆς ἀνθρωπότητος, τοῦ ὁποίου ἡ πολιτικὴ θὰ ζῇ ἐπὶ αἰῶνας καὶ τὸ ὄνομά του θὰ ὑμνεῖται».

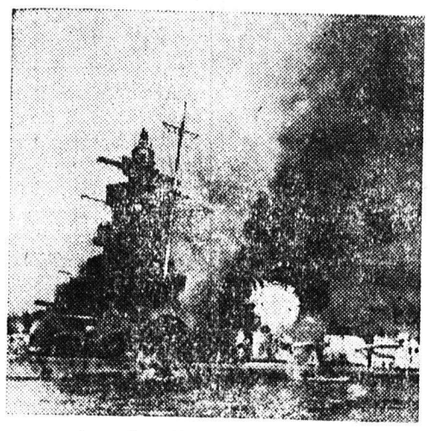

2. Τὸ Γερμανικὸν θωρηκτὸν τῆς τσέπης «Ναύαρχος κράφ Σπὲ» ἀνετινάχθη ὑπὸ τοῦ πληρώματός του ἔξωθι τῶν ἀκτῶν τῆς Οὐρουγουάης τὴν 17ην Δεκεμβρίου τοῦ 1939; Ὑποστὰν μεγάλας ζημίας κατὰ τὴν μονομαχίαν του μὲ τρία Ἀγγλικὰ καταδρομικὰ τῶν 10.000 τόννων τὸ θωρηκτὸν ἐζήτησε καταφύγιον εἰς τὸν λιμένα Μοντεβίδεο τῆς τότε οὐδετέρας Οὐρουγουάης. Ὅταν διετάχθη νὰ ἀποπλεύσῃ ἢ νὰ τεθῇ ὑπὸ περιορισμὸν καθ' ὅλην τὴν διάρκειαν τοῦ ΙΙ Παγκοσμίου Πολέμου, τὸ «Γκράφ Σπέ», ἐκινήθη εἰς τὸν ποταμὸν Λὰ Πλάτα καὶ ἐκεῖ ἀνετινάχθη ὑπὸ τοῦ πληρώματός του.

3. Τὴν 20ὴν Ὀκτωβρίου τοῦ 1945 ἡ πόλις τῆς Νέας Ὑόρκης πρὸς τιμὴν τῶν Δημοκρατιῶν τῆς Κεντρικῆς καὶ Νοτίου Ἀμερικῆς ὠνόμασε τὴν Ἕκτην Λεωφόρον, ἡ ὁποία ἔφερε τὸ ὄνομα αὐτὸ ἐπὶ 134 ἔτη, ὡς «Λεωφόρον τῆς Ἀμερικῆς». Κατὰ τὴν ἑορτὴν τῆς ὀνομασίας ἐπίτιμος φιλοξενούμενος ἦτο ὁ Ζουὰν Ἀντώνιο Ριός, πρῶτος πρόεδρος τῆς Χιλῆς ποὺ ἐπεσκέφθη τὰς Ἡνωμένας Πολιτείας. Ἀνωτέρω ὁ πρόεδρος Ριὸς τοποθετεῖ τὴν πρώτη ταμπέλα.

Ὑπὸ τῆς Νομοκτηνιατρικῆς Ὑπηρεσίας κατεπολεμήθησαν μὲ ἀποτελεσματικότητα κατὰ τὸ 1956 αἱ ἐπιδημικαὶ νόσοι κτηνῶν

ΕΚΘΕΣΙΣ ΕΠΙ ΤΗΣ ΠΟΛΥΠΛΕΥΡΟΥ ΔΡΑΣΕΩΣ ΤΗΣ

Πλουσία ὑπῆρξεν ἡ δραστηριότης τῆς ἐνταῦθα νομοκτηνιατρικῆς Ὑπηρεσίας κατὰ τὸ παρελθὸν ἔτος καὶ ἀποτελεσματικὴ ἡ καταπολέμησις τῶν διαφόρων ἐνδημικῶν καὶ ἐπιδημικῶν νόσων τῶν κτηνῶν τῆς περιοχῆς τοῦ Νομοῦ μας.

Εἰς ἔκθεσίν της ὑποβληθεῖσαν ἁρμοδίως, ἡ νομοκτηνιατρικὴ ὑπηρεσία, ἐμφανίζει τὴν ἐξέλιξιν τῶν λοιμωδῶν καὶ παρασιτικῶν νοσημάτων τῶν ζώων, τὸν τρόπον τῆς καταπολεμήσεως τούτων, τὸν ἀριθμὸν τῶν θανόντων ζώων ὡς καὶ τοὺς γενομένους ἐμβολιασμοὺς διὰ τὴν καταστολὴν τῶν ἀσθενειῶν καὶ τὴν θεραπείαν τούτων. Ἡ ἐν λόγῳ ἔκθεσις παρέχει τὰ ἀκόλουθα στοιχεῖα:

Α' Λοιμώδη νοσήματα: Ἐξ ἐντεροτοξιναιμιάσεως ἔθανον 1.400 πρόβατα καὶ ἐμβολιάσθηκαν 17.480, ἔναντι 12.001 τοῦ παρελθόντος ἔτους. Ἐκ Σπληνάνθρακος ἔθανον 259 αἰγοπρόβατα, ὑπέστησαν ἐμβολιασμὸν 9.526. Ἐδῶ παρετηρήθη μείωσις καὶ διὰ τοῦτο ἔγιναν καὶ ὀλιγώτεροι ἐμβολιασμοί.

Ἐπίσης σημαντικὴ μείωσις παρετηρήθη καὶ εἰς τὰ κρούσματα λύσσης, θανόντων μόνον ἐξ κυνῶν καὶ ἐμβολιασθέντων 47 οἰκοσίτων ζώων.

Ἐκ ψευδοπανώλους ἔθανον 2.280 ὀρνιθοειδῆ καὶ ὑπέστησαν ἐμβολιασμὸν 168.000.

Τὰ περισσότερα κρούσματα ἐσημειώθησαν εἰς ἀπομεμακρυσμένας περιοχάς, λόγῳ δὲ τῆς ἐκλαϊκεύσεως τοῦ τρόπου τοῦ ἐμβολιασμοῦ ἔχει καταπολεμηθῆ ἀποτελεσματικῶς ἡ ψευδοπανώλης, ἡ ὁποία ἄλλοτε ἦτο μάστιξ τῶν ὀρνιθοειδῶν. Ἄνευ σημασίας χαρακτηρίζονται 27 θανατηφόρα κρούσματα ἐκ δυσεντερίας νεογεννήτων ἀμνῶν, ἐπὶ 130 ἐμβολιασθέντων. Ἐκ φυματιώσεως ἀπεβίωσαν 2 ἀγελάδες καὶ ἐμβολιάσθησαν 237. Ἔθανον ἐπίσης 37 πρόβατα ἐκ γαγγραινώδους μαστίτιδος καὶ 30 ἰνδιάνοι ἐκ διφθερίτιδος.

Β' Παρασιτικὰ νοσήματα: Ἐκ Στρογγυλώσεως ἔθανον 2.180 αἰγοπρόβατα καὶ ὑπεβλήθησαν εἰς θεραπείαν 13.525 καὶ ἐκ παρασιτικῆς βρογχίτιδος 68 πρόβατα. Διπλάσιοι θάνατοι ἐκ διστομιάσεως ἔναντι τοῦ παρελθόντος ἔτους ἐσημειώθησαν ἐπὶ προβάτων, ἤτοι ἔθανον 2.380 καὶ ὑπεβλήθησαν εἰς θεραπείαν 12.780 καὶ τοῦτο, διότι οἱ κτηνοτρόφοι δὲν ἐφαρμόζουν ἀκριβῶς ἢ ἀδιαφοροῦν τελείως πρὸς τὰς ὑποδείξεις τῶν ἐντεταλμένων κτηνιάτρων.

Ἕλλην χημικὸς σπουδάζει εἰς Χαΐφαν

Μὲ ὑποτροφίαν τοῦ Ἰσραὴλ

ΤΕΛ ΑΒΙΒ. Ὁ κ. Νικόλαος Ἀλιβέρτης εἶναι ἕνας Ἕλλην χημικός, καταγόμενος ἐξ Ἄρτης, κάτοχος διπλώματος τοῦ Ἑλληνικοῦ Πανεπιστημίου. Οὗτος ἔτυχεν ὑποτροφίας τῆς Ἰσραηλινῆς Κυβερνήσεως καὶ ἀνεχώρησεν εἰς τὸ Ἰσραὴλ ἔνθα εἰδικεύεται ἤδη εἰς τὴν χημείαν καὶ βιομηχανοποίησιν τῶν ἑσπεριδοειδῶν προϊόντων.

Ἀπὸ μερικῶν μηνῶν ἤδη, ὁ κ. Ἀλιβέρτης ἐργάζεται εἰς τὸ χημικὸν ἐργαστήριον τοῦ Πολυτεχνείου τῆς Χάϊφα ὑπὸ τὴν καθοδήγησιν τοῦ καθηγητοῦ Μπράδερμον. Ὡς γνωστὸν τὸ Ἰσραὴλ ἔχει πολλὰ νὰ διδάξῃ σχετικῶς μὲ τὰ ἑσπεριδοειδῆ προϊόντα καὶ ὡς ἐδήλωσεν ὁ κ. Ἀλιβέρτης εἰς ἀπογευματινὴν ἐφημερίδα τοῦ Τελ—Ἀβίβ, ἡ ἐν Ἰσραὴλ παραμονή του θὰ εἶναι λίαν χρήσιμος διὰ τὴν ἐν Ἑλλάδι ἀνάπτυξιν τῆς καλλιεργείας καὶ βιομηχανοποιήσεως ἑσπεριδοειδῶν προϊόντων.

Ὁ Ἕλλην ἐπιστήμων συνεργάζεται τώρα μὲ ἰσραηλινοὺς συναδέλφους του διὰ νὰ λύσῃ ἕνα σημαντικὸν πρόβλημα ποὺ ἀπασχολεῖ ἀπὸ πολλὰ ἔτη ἤδη τοὺς ἑσπεριδοπαραγωγοὺς τῆς Μεσογείου. Διατί πικρίζει τὸ πορτοκάλλι μετὰ τὸν Ἰανουάριον. Ἐὰν λυθῇ τὸ πρόβλημα αὐτὸ καὶ εὑρεθῇ κατάλληλος τρόπος καταπολεμήσεώς του, χιλιάδες τόννοι πορτοκαλλιῶν θὰ δυνηθοῦν νὰ βιομηχανοποιηθοῦν.

Ὁ κ. Ἀλιβέρτης, ὅστις χρησιμοποιεῖ ἤδη ἀρκετὰ εὐχερῶς τὴν ἑβραϊκὴν γλῶσσαν δὲν ἀσχολεῖται μόνον μὲ ἐργαστηριακὰ προβλήματα. Ἐπισκέπτεται τακτικὰ τὰς διαφόρους βιομηχανίας τροφίμων τοῦ Ἰσραὴλ καὶ μελετᾶ τὸν τρόπον λειτουργίας των. Ἐπιστρέφων εἰς τὴν Ἑλλάδα, ὁ κ. Ἀλιβέρτης θὰ ἐφαρμόσῃ πολλὰ ἀπὸ τὰ μοντέρνα συστήματα τὰ ὁποῖα ἐπικρατοῦν εἰς τὸ Ἰσραήλ.

Ἑλληνικὰ πολεμικὰ σκάφη προσεκλήθησαν εἰς διεθνῆ ναυτικὴν ἐπίδειξιν

ΟΥΑΣΙΓΚΤΩΝ. 27 ἔθνη προσεκλήθησαν νὰ ἀποστείλουν πολεμικὰ πλοῖα εἰς μίαν διεθνῆ ναυτικὴν ἐπιθεώρησιν ἐν τῷ πλαισίῳ τῆς συμπληρώσεως 350ετίας ἀπὸ τῆς ἐγκαταστάσεως ἀποίκων εἰς τὴ Βιρτζίνιαν τὴν παλαιοτέραν ἐκ τῶν ἀμερικανικῶν ἀποικιῶν.

Ἡ ναυτικὴ ἐπιθεώρησις θὰ λάβῃ χώραν εἰς ΧάμπτονΡόντς τῆς Βιρτζίνια μεταξὺ 8ης καὶ 17ης Ἰουνίου. Ἡ πρώτη ἐγκατάστασις ἀποίκων ἐκεῖ ἐγένετο εἰς τὴν πόλιν Τζέημστάουν τὸ 16[illegible].

Πρόκειται περὶ τῆς πρώτης διεθνοῦς ναυτικῆς ἐπιθεωρήσεως εἰς ἀμερικανικὰ ὕδατα, ἀφότου τὸ 1907 ἐπὶ προεδρίας τοῦ Θεοδώρου Ροὺζβελτ ἐωρτάσθη ἡ 300ὴ ἐπέτειος τοῦ γεγονότος μὲ τὴν συμμετοχὴν σκαφῶν ἐκ 10 κρατῶν.

Εἰς τὴν σχετικὴν ἀνακοίνωσιν τοῦ Στέητ Ντηπάρτμεντ ἀναφέρεται ὅτι αἱ προσκλήσεις ἀπεστάλησαν εἰς χώρας αἱ ὁποῖαι συμμετέσχον εἰς τὴν ἐξερεύνησιν καὶ ἀνάπτυξιν τῆς Βορείου Ἀμερικῆς καὶ ἀνήκουν εἰς τὸ Δυτικὸν Ἡμισφαίριον καὶ εἰς ἄλλα μέλη τοῦ ΝΑΤΟ.

Ἄλλαι χῶραι, ἐκτὸς τῆς Ἑλλάδος, αἱ ὁποῖαι προσεκλήθησαν νὰ ἀποστείλουν πολεμικὰ σκάφη εἶναι ἡ Ἀργεντινή, τὸ Βέλγιον, ἡ Βραζιλία, ὁ Καναδᾶς, ἡ Χιλή, ἡ Κολομβία, ἡ Κούβα, ἡ Δανία, ἡ Δομινικανικὴ Δημοκρατία, τὸ Ἐκουαντόρ, ἡ Γαλλία, ἡ Γερμανία, ἡ Ἀγγλία, ἡ Ἀϊτή, ἡ Ἰρλανδία, ἡ Ἰταλία, τὸ Μεξικόν, ἡ Ὁλλανδία, ἡ Νορβηγία, τὸ Περοῦ, ἡ Πορτογαλλία, ἡ Ἱσπανία, ἡ Σουηδία, ἡ Τουρκία, ἡ Οὐραγουάη καὶ ἡ Βενεζουέλα.

ΔΙΑ ΤΟΥΣ ΦΟΡΟΛΟΓΟΥΜΕΝΟΥΣ

Μὴν περιμένετε τὰς τελευταίας ἡμέρας τοῦ μηνὸς νὰ ὑποβάλετε τὰς Φορολογικὰς Δηλώσεις Ἐνιαίου Φόρου, τὰς ὁποίας θὰ συντάξητε σύμφωνα μὲ τοὺς Φορολογικοὺς Νόμους. ΜΟΝΟΝ Ἑρμοῦ 49, κάτωθι Β' Ἐφορίας. Ἐπίσης συντάσσονται ἐνστάσεις, προσφυγαί, ἐφέσεις κλπ.

ΜΙΣΘΩΣΙΣ ΞΕΝΟΔΟΧΕΙΟΥ ΕΟΤ ΑΡΓΟΣΤΟΛΙΟΥ ΚΑΙ ΠΑΡΑΛΙΑΚΟΥ ΧΩΡΟΥ ΠΛΑΤΥ ΓΙΑΛΟΥ

ΠΡΟΚΗΡΥΞΙΣ

Ὁ Γενικὸς Γραμματεὺς τοῦ ΕΟΤ προκηρύσσει ὅτι:

1) Ἐκτίθεται εἰς πλειοδοτικὴν δημοπρασίαν δι' ἐνσφραγίστων προσφορῶν ἡ εἰκοσαετὴς μίσθωσις τοῦ ἐν Ἀργοστολίῳ Ξενοδοχείου του καὶ τοῦ παραλιακοῦ χώρου Πλατὺ Γιαλοῦ.

2) Προσφοραὶ γίνονται δεκταὶ μέχρι καὶ τῆς δωδεκάτης μεσημβρινῆς ὥρας τῆς 15ης Μαρτίου 1957 ἐντὸς ἐσφραγισμένων φακέλλων ἐν Ἀθήναις μὲν εἰς τὰ Γραφεῖα τοῦ ΕΟΤ (Δ)νσις Τουριστικῆς Ὀργανώσεως — Λεωφόρος Ἐλευθερίου Βενιζέλου ἀριθ. 6), ἐν Ἀργοστολίῳ δὲ εἰς τὰ Γραφεῖα τῆς ἐκεῖ Τοπικῆς Ἐπιτροπῆς Τουρισμοῦ.

3) Τῶν σχετικῶν ὅρων τῆς διακηρύξεως δύνανται νὰ λαμβάνουν γνῶσιν οἱ ἐνδιαφερόμενοι προσερχόμενοι εἰς τὰ ὡς ἄνω Γραφεῖα κατὰ τὰς ἐργασίμους ἡμέρας καὶ ὥρας.

4) Οἱ φάκελλοι τῶν προσφορῶν θέλουσι ἀνοιγῆ ὑπὸ τριμελοῦς Ἐπιτροπῆς μετὰ ἀποστολὴν ἐνταῦθα καὶ τῶν φακέλλων τῶν προσφορῶν τῶν παραδοθησομένων εἰς τὴν τοπικὴν Ἐπιτροπὴν Τουρισμοῦ Κεφαλληνίας.

5) Ἀντιπροσφοραὶ δὲν γίνονται δεκταί.

Ὁ Γεν. Γραμματεὺς
Ν. Φωκᾶς

ΠΕΡΙΕΡΓΑ

ΟΓΔΟΝΤΑ ΠΥΡΟΣΒΕΣΤΑΙ ΕΓΙΝΑΝ... ΛΟΥΚΟΥΜΙΑ!

ΛΟΝΔΙΝΟΝ. Περίπου 80 πυροσβέσται ἐκολυμβοῦσαν κυριολεκτικῶς εἰς τὰ σορόπια ἐπ' ἀρκετὰς ὥρας, προσπαθοῦντες νὰ κατασβήσουν κάποιαν πυρκαϊάν. Πράγματι, κληθέντες ἀπὸ κάποιο ἐργοστάσιο εἰδῶν ζαχαροπλαστικῆς τοῦ Λονδίνου, εὑρέθησαν εἰ τὴν ἀνάγκην νὰ χωθοῦν μέχρι τῶν γονάτων ἐντὸς ζύμης λουκουμιῶν βάρους 20 περίπου τόννων ποὺ εἶχε χυθῆ ἀπὸ κάποιον διαρραγέντα λέβητα τοῦ ἐργοστασίου.

ΤΑ ΓΕΛΙΑ ΑΝΕΤΙΝΑΞΑΝ ΤΗΝ ΜΑΣΣΕΛΑΝ ΤΗΣ

ΡΩΜΗ. Ὁ γέλως ὠφελεῖ, ἀλλ' ὁ ὑπερβολικὸς βλάπτει. Ἡ νεαρὰ Ροσσέλα εἰς τὸ Κάπρι κατὰ τὴν διάρκειαν μιᾶς ἀστείας οἰκογενειακῆς συζητήσεως, ἐγέλασε τόσο πολύ, ὥστε τῆς βγῆκε ἡ μασσέλα της. Ἡ ἀτυχὴς νέα μετεφέρθη ἀμέσως εἰς ἕναν ἰατρόν, ὁ ὁποῖος, εὐτυχῶς, κατώρθωσε νὰ βάλῃ τὰ πράγματα εἰς τὴν θέσιν των.

ΜΕΛΑΧΡΟΙΝΗ ΑΠΟ ΕΔΩ ΚΑΙ ΑΠΟ ΕΚΕΙ ΞΑΝΘΗ

ΝΕΑ ΥΟΡΚΗ. Ἡ φαντασία τῶν Ἀμερικανῶν κουρέων ἐδημιούργησε διὰ τὰς κυρίας ἓν νέον εἶδος βαφῆς μαλλιῶν, ποὺ, φαίνεται, θὰ κατακτήσῃ ὅλον τὸν κόσμον. Τὰ μαλλιὰ κτενίζονται μὲ μίαν χωρίστραν εἰς τὴν μέσην καὶ ἀπὸ τὴν μίαν πλευρὰν εἶναι ξανθά, ἐνῶ ἀπὸ τὴν ἄλλην εἶναι μαῦρα. Ἔτσι ἡ κάθε κυρία, ἀπὸ τὴν μίαν πλευρὰν θὰ φαίνεται ξανθὴ καὶ ἀπὸ τὴν ἄλλη μελαχροινή.

ΟΙ ΑΠΟΓΟΝΟΙ ΤΟΥ ΖΟΛΑ ΓΡΑΦΟΥΝ ΣΥΝΤΑΓΑΣ

ΠΥΤΩ (Γαλλία). Ὅταν ὁ Ἰάκωβος καὶ ὁ Φραγκίσκος Ζολά, υἱὸς καὶ ἐγγονὸς τοῦ γνωστοῦ καὶ διασήμου Γάλλου συγγραφέως, ἠρωτήθησαν ὑπὸ τοῦ δημάρχου τῆς πόλεως ἂν καὶ αὐτοὶ γράφουν, οὗτοι ἀπήντησαν διὰ μιᾶς: «Βεβαίως καὶ γράφομεν ὅλην τὴν ἡμέραν σχεδόν. Γράφομεν συνταγάς, διότι εἶμεθα καὶ οἱ δύο ἰατροί, παρὰ τὸ ὄνομα Ζολά». Οἱ ἀπόγονοι τοῦ μεγάλου συγγραφέως εἶχον προσκληθῆ, τιμῆς ἕνεκεν, ὑπὸ τοῦ δημάρχου τῆς Πυτώ. ὅπως παραστοῦν εἰς τὴν πρεμιέραν ἑνὸς ἔργου τοῦ Αἰμιλίου Ζολᾶ.

ΠΟΥΡΑ ΕΙΔΙΚΑ ΔΙΑ ΓΥΝΑΙΚΑΣ

ΧΑΓΗ. Ἡ ὁλλανδικὴ καπνοβιομηχανία ἔθεσεν εἰς κυκλοφορίαν μικρὰ ποῦρα, προοριζόμενα εἰδικῶς διὰ τὰς γυναῖκας. Τὰ ποῦρα αὐτά, εἶναι ὀλίγον μεγαλύτερα ἀπὸ τὰ σιγαρέττα, πολυτελοῦς ἐμφανίσεως καί, ὡς ἀναφέρει ἡ σχετικὴ διαφήμησις «προσηρμοσμένα εἰς τὸ γυναικεῖον γοῦστο». Τὸ ὑπουργεῖον Ἐμπορίου ἀνεκοίνωσεν, ὅτι τὰ «γυναικεῖα ποῦρα», ἔτυχαν ἀρίστης ὑποδοχῆς, ἐνῶ συγχρόνως ἐμειώθη ἡ κατανάλωσις σιγαρέττων.

ΔΗΜΟΣ ΠΑΤΡΕΩΝ

ΑΝΑΚΟΙΝΩΣΙΣ

Καθίσταται γνωστὸν εἰς τοὺς στρατευσίμους τῆς Κλάσ. 1958 ὅτι αἱ ἐργασίαι τοῦ Σ.Ε.Ο. διὰ τὴν περιφέρειαν Δήμου Πατρέων ἄρχονται τὴν 1)3)57. Πληροφορίαι παρ' ἡμῖν.

Κ.Ε.Ν. ΠΑΤΡΩΝ

ΑΝΑΚΟΙΝΩΣΙΣ

Τὸ Κ.Ε.Ν. Πατρῶν γνωστοποιεῖ ὅτι τὴν 17ην τρέχοντος μηνὸς ἡμέραν Κυριακὴν καὶ ὥραν 10.[illegible] θὰ λάβῃ χώραν ἐντὸς τοῦ Στρατοπέδου τοῦ Κ.Ε.Ν.Π. ἡ τελετὴ τῆς ὁρκομωσίας τῶν Νεοσυλλέκτων 41ης Ε.Σ.Σ.Ο.

Παρακαλεῖται ὅθεν τὸ ἀξιότιμον κοινὸν τῆς Πόλεως ὅπως τιμήσῃ διὰ τῆς παρουσίας του τὴν τελετήν.

Προσέλευσις τοῦ κοινοῦ μέχρι τῆς 10 π. μ.

Ὁ Διοικητὴς
Χαράλαμπος Παπαγεωργίου
Συν)ρχης Πεζικοῦ

ΓΡΑΦΕΙΑ Κεντρικὰ καὶ καινουργῆ μὲ ὅλα τὰ κομφόρ ἐνοικιάζονται ὁδὸς Ρ. Φερραίου 60 — Τηλέφ. 30—77.

ΓΡΑΜΜΑΤΑ ΑΠΟ ΤΟ ΛΟΝΔΙΝΟΝ

Τὸ Ἰνστιτοῦτον «Μακώλεϋ» δι' ἐδαφολογικὰς ἐρεύνας

ΕΝΑ ΥΠΟΔΕΙΓΜΑΤΙΚΟΝ ΙΔΡΥΜΑ

ΛΟΝΔΙΝΟΝ. Τὸ Ἰνστιτοῦτον Ἐδαφολογικῶν Ἐρευνῶν «Μακώλεϋ» τῆς Σκωτίας εἶναι ἕνα ἀπὸ τὰ μεγαλύτερα κέντρα πληροφοριῶν τῆς Βρετανικῆς Κοινοπολιτείας ὅσον ἀφορᾶ τὸ βασικὸν στοιχεῖον τὸ χρησιμοποιούμενον ἀπὸ τοὺς γεωργοὺς ὅλου τοῦ κόσμου δηλαδὴ τὸ ἔδαφος. Τώρα τὸ Ἰνστιτοῦτον στεγάζεται εἰς ἕνα παλαιὸν ὡραῖον μέγαρον εἰς τὰ περίχωρα τοῦ Ἀμπερτὶν καὶ συγκεντρώνονται ἐκεῖ νεαροὶ ἐπιστήμονες ἐρευνηταὶ ἀπὸ ὅλον τὸν κόσμον. Ἡ ἱστορία τῆς ἱδρύσεώς του εἶναι τόσον σημαντικὴ ὅσον καὶ ἡ ἐργασία τὴν ὁποίαν διεξάγει. Ἀρχικῶς ἱδρύθη παρὰ τὰς ὄχθας τοῦ Σαὶντ Λώρενς εἰς τὸν Καναδᾶν, ἀργότερα δὲ ὁ δόκτωρ Μακώλεϋ ἵδρυσε ἕνα ἰνστιτοῦτον διὰ νὰ βοηθήσῃ τὴν πατρίδα του, τὸ νησὶ Λιούϊς τῶν Ἑβρίδων, αἱ ὁποῖαι εὑρίσκονται ἐπὶ τῶν βορειοδυτικῶν παραλίων τῆς Σκωτίας. Ἡ ἰδέα του ἦτο νὰ ἐρευνήσῃ ἐπιστημονικῶς τὰς φυταγθρακικὰς ἐκτάσεις, αἱ ὁποῖαι ἀφθονοῦσαν ἐκεῖ, μὲ τὸν σκοπὸν νὰ τὰς βελτιώσῃ καὶ κατ' αὐτὸν τὸν τρόπον νὰ βοηθήσῃ τοὺς κατοίκους τοῦ νησιοῦ.

Τὸ Ἰνστιτοῦτον «Μακώλεϋ» ἄρχισε νὰ λειτουργῇ τὸ 1930. Ἀρχικῶς ἦτο μικρὸν καὶ ἄνευ ἀξιώσεων, ἐν τούτοις ὁ ἀντικειμενικός του σκοπός, δηλαδὴ ἡ διατήρησις καὶ βελτίωσις τῆς γονιμότητος τοῦ ἐδάφους τῆς Σκωτίας, ἦτο καταπληκτικῶς εὐρύς. Ἀπὸ τοῦ τέλους τοῦ Β' Παγκοσμίου Πολέμου αἱ ἐργασίαι τοῦ Ἰνστιτούτου ηὐξήθησαν καὶ τοῦτο ἐξελίχθη εἰς πολυσύνθετον ὀργανισμόν. Διευθυντής του εἶναι ὁ δόκτωρ Μακάρθουρ. Σήμερα εἰς τὸ ἰνστιτοῦτον ἐργάζονται ἐπιστήμονες μὲ πολὺ διαφορετικὰ ἐνδιαφέροντα ἐπὶ τοῦ ἰδίου προβλήματος ἐξετάζοντες αὐτὸ καθένας μὲ τὸν ἰδικόν του τρόπον. Μία ἀπὸ τὰς πρώτας ἐργασίας τοῦ Ἰνστιτούτου ἦτο ἡ ταξινόμησις τοῦ σκωτικοῦ ἐδάφους. Συνεργεῖα εἰδικῶν ἐρευνητῶν ἠργάσθησαν ἐπὶ ἔτη καὶ ἑτοίμασαν δύο λεπτομερεστάτας μελέτας ἀπὸ τὰς ὁποίας θὰ γίνῃ ἕνας πλήρης ἐδαφολογικὸς χάρτης τῆς χώρας. Ἐπειδὴ κατὰ τὴν διάρκειαν τῶν ἐρευνῶν αὐτῶν δὲν ἐξετάζεται μόνον τὸ ἔδαφος καὶ ἡ σύνθεσίς του, ἀλλὰ καὶ ἡ βλάστησις καὶ ἡ ἀντίδρασις αὐτῆς εἰς τὰ λιπάσματα, εἰσχωροῦν εἰς τὴν ἐργασίαν αὐτὴν καὶ πολλαὶ ἄλλαι ἐπιστῆμαι. Διὰ τὸν λόγον αὐτὸν αἱ ἔρευναι εἰς ἕκαστον τομέα διεξάγονται μεμονωμένως καὶ ἐν συνδυασμῷ.

Ἐκεῖνο, τὸ ὁποῖον συγκεντρώνει τοὺς νέους ἐπιστήμονας εἰς τὸ Ἰνστιτοῦτον εἶναι ἡ φήμη του ὄχι μόνον ὡς ἑνὸς πολὺ συγχρονισμένου ἐπιστημονικοῦ ἱδρύματος εἰδικευομένου εἰς τὸ θέμα τοῦ ἐδάφους, ἀλλ' ὡς σχολῆς ἐκπαιδεύσεως εἰδικῶν ἐπιστημόνων καὶ ὡς κέντρου σχετικῶν πληροφοριῶν. Ὑπάρχουν τὰ βασικὰ τμήματα σπουδῶν μερικὰ ἀπὸ τὰ ὁποῖα ἔχουν εἰδικοὺς κλάδους, καὶ αὐτοὶ πάλιν νέα παραρτήματα. Πάντως κίνδυνος παρεκκλίσεως ἀπὸ τὴν καθωρισμένην γραμμὴν δὲν ὑπάρχει διότι ὅλη ἡ δραστηριότης τείνει τελικῶς πρὸς τὸν ἀρχικὸν ἀντικειμενικὸν σκοπόν, δηλαδὴ τὸ ἔδαφος καὶ τὴν γονιμότητά του. Εἰς τὰ ἐν λόγῳ τμήματα διεξάγεται ποικίλη ἐργασία: ἀπὸ βασικὰς ἐπιστημονικὰς ἐρεύνας ἕως πρακτικάς, αἱ ὁποῖαι ἀποβλέπουν εἰς πραγματικῶς πρακτικοὺς σκοπούς.

ΕΝΩΣΙΣ ΣΥΝΤΑΚΤΩΝ ΗΜΕΡΗΣΙΩΝ ΕΦΗΜΕΡΙΔΩΝ ΠΕΛΟΠΟΝΝΗΣΟΥ - ΗΠΕΙΡΟΥ - ΝΗΣΩΝ

ΠΡΟΣΚΛΗΣΙΣ

**Καλοῦνται ἅπαντα τὰ μέλη τῆς ὡς