ΔΙΕΥΘΥΝΤΗΣ
ΧΡΙΣΤΟΣ ΡΙΖΟΠΟΥΛΟΣ
ΓΡΑΦΕΙΑ - ΤΥΠΟΓΡΑΦΕΙΑ
ΑΝΔΡ. ΜΙΧΑΛΑΚΟΠΟΥΛΟΥ 61α
ΤΗΛΕΦΩΝΑ:
Διεύθυνσις 32—02
Σύνταξις - Διαχείρισις 28—52

Η ΗΜΕΡΑ

ΠΡΩΪΝΗ ΑΝΕΞΑΡΤΗΤΟΣ ΕΦΗΜΕΡΙΣ ΠΑΤΡΩΝ

ΠΑΤΡΑΙ
ΕΤΟΣ 6ον — ΑΡΙΘ. ΦΥΛΛΟΥ 1643
ΠΕΜΠΤΗ
22
ΦΕΒΡΟΥΑΡΙΟΥ
1957
Τιμὴ φύλλου Δραχμὴ Μία

ΜΕΤΑ ΤΗΝ ΤΕΤΡΑΗΜΕΡΟΝ ΖΩΗΡΑΝ ΚΑΙ ΕΚΤΕΤΑΜΕΝΗΝ ΣΥΖΗΤΗΣΙΝ

Σήμερον δὰ διεξαχθοῦν εἰς τὸν Ο.Η.Ε. ψηφοφορίαι ἐπὶ τῶν διαφόρων προτάσεων διὰ τὸ Κυπριακόν

Ἀμερικανικὴ ἐφημερὶς θεωρεῖ πιθανὴν τὴν ἀποχώρησιν τῆς Ἑλλάδος ἀπὸ τὸ ΝΑΤΟ

Η ΙΡΛΑΝΔΙΑ ΚΑΙ Η ΑΙΓΥΠΤΟΣ ΥΠΕΡ ΤΗΣ ΑΥΤΟΔΙΑΘΕΣΕΩΣ ΤΩΝ ΚΥΠΡΙΩΝ

ΝΕΑ ΥΟΡΚΗ. Ἡ συζήτησις τοῦ Κυπριακοῦ εἰς τὴν Πολιτικὴν Ἐπιτροπὴν τῆς γενικῆς συνελεύσεως τοῦ ΟΗΕ συνεχίσθη χθὲς διὰ τετάρτην ἡμέραν. Κατὰ τὴν πρωϊνὴν συνεδρίασιν ὁ ἀντιπρόσωπος τοῦ Παναμᾶ ὑπέβαλε σχέδιον ἀποφάσεως, διὰ τοῦ ὁποίου προβλέπεται ὁ σχηματισμὸς ὁμελοῦς ἐπιτροπῆς, ἡ ὁποία νὰ ἐρευνήσῃ τὴν κρατοῦσαν εἰς Κύπρον κατάστασιν καὶ νὰ ἀναφέρῃ εἰς τὴν γενικὴν συνέλευσιν κατὰ τὴν ἐπομένην σύνοδον. Τὸ σχέδιον τοῦ ἀντιπροσώπου τοῦ Παναμᾶ καλεῖ τὴν Ἑλλάδα, τὴν Ἀγγλίαν καὶ τὴν Τουρκίαν νὰ συμβάλουν εἰς ἐπιτυχίαν τοῦ ἔργου τῆς προτεινομένης ἐπιτροπῆς.

Ὡμίλησαν ἐπίσης κατὰ τὴν πρωϊνὴν συνεδρίασιν οἱ ἀντιπρόσωποι τῆς Πορτογαλίας, τοῦ Βελγίου, τῆς Αὐστρίας καὶ τῆς Βολιβίας κηρυχθέντες ὑπὲρ τῆς διεξαγωγῆς ἀπ' εὐθείας διαπραγματεύσεων μεταξὺ Ἑλλάδος—Ἀγγλίας καὶ Τουρκίας ἐπὶ τοῦ μέλλοντος τῆς Κύπρου. Ἀντιθέτως οἱ ἀντιπρόσωποι τῆς Ἰρλανδίας καὶ τῆς Αἰγύπτου ὑπεστήριξαν τὴν ἑλληνικὴν προσφυγὴν ὑπὲρ παροχῆς τοῦ δικαιώματος τῆς αὐτοδιαθέσεως εἰς τοὺς Κυπρίους. Ὅταν ἔληξεν ἡ πρωϊνὴ συνεδρίασις ἦσαν ἐγγεγραμμένοι νὰ ὁμιλήσουν 17 ἀκόμη ἀντιπρόσωποι.

Ἀναμένεται ὅτι σήμερον θ' ἀρχίσουν εἰς τὴν Ἐπιτροπὴν αἱ ψηφοφορίαι ἐπὶ τῶν ὑποβληθεισῶν προτάσεων.

Κατά τινας παρατηρητὰς, ἡ ἑλληνικὴ βασικὴ πρότασις περὶ αὐτοδιαθέσεως θὰ συγκεντρώσῃ 34 ψήφους ἔναντι 25—30 ἐναντίον, ἡ δὲ περὶ Ἐπιτροπῆς Ἐρεύνης 35—40 ὑπὲρ καὶ 25—30 ἐναντίον. Αἱ ὑπόλοιποι χῶραι θὰ ἀπόσχουν.

ΝΕΑ ΥΟΡΚΗ. Οἱ «Τάϊμς τῆς Νέας Ὑόρκης» ἀφιερώνουν σήμερον μακροσκελὲς κύριον ἄρθρον των εἰς τὸ Κυπριακὸν καὶ ἐκφράζουν τὴν γνώμην, ὅτι ἂν δὲν ἐπιτευχθῇ συντόμως καὶ δι' εἰρηνικῶν μέσων ἡ ρύθμισις τούτου εἶναι ἐνδεχόμενον τὸ ζήτημα νὰ ὁδηγήσῃ εἰς πολιτικὰς ἀνατροπὰς ἐν Ἑλλάδι, αἱ ὁποῖαι εἶναι δυνατὸν νὰ ὁδηγήσουν εἰς ἀποχώρησιν τῆς Ἑλλάδος ἀπὸ τὸ ΝΑΤΟ, ἀκόμη καὶ «μὲ κίνδυνον ἐθνικῆς αὐτοκτονίας», οὕτω δὲ νὰ προκαλέσουν ρωγμὴν εἰς τὴν ἄμυναν τοῦ ΝΑΤΟ, νὰ συντρίψουν τὴν Βαλκανικὴν Συμμαχίαν καὶ ν' ἀπειλήσουν σοβαρῶς τὸ Σύμφωνον τῆς Βαγδάτης. «Μόνον οἱ κομμουνισταί, ἰσχυρίζεται ἡ ἐφημερίς, ἠμποροῦν νὰ χαίρουν διὰ τὰς ἐξελίξεις αὐτάς».

Περαιτέρω παρατηρεῖ ὅτι ἡ συζήτησις ἐνώπιον τῆς Γενικῆς Συνελεύσεως κατέδειξεν ὅτι «ἡ τοποθέτησις μιᾶς κατ' ἐξοχὴν ἑλληνικῆς νήσου ὑπὸ τὸ καθεστὼς τῆς ἀποικίας εἶναι ἀνωμαλία μὴ δυναμένη νὰ διατηρηθῇ εἰς ἐποχὴν ὅπου ἄλλαι βρετανικαὶ ἀποικίαι ὡς ἡ Χρυσῆ Ἀκτή, ἡ Μαλαισία, καὶ ἀκόμη αὐτὴ ἡ ζωτικὴ βάσις τῆς Σιγκαπούρης κερδίζουν τὴν ἀνεξαρτησίαν των».

Ἐν συνεχείᾳ οἱ «Τάϊμς τῆς Ν. Ὑόρκης» γράφουν ὅτι, «τὸ ὅτι εἶναι ἀναγκαία ἡ μεταβολὴ τοῦ καθεστῶτος τῆς Κύπρου ἀναγνωρίζεται ἀπὸ τοὺς ἀντιπροσώπους πολλῶν ἄλλων ἐθνῶν συμπεριλαμβανομένης καὶ τῆς Ἀμερικῆς καὶ αὐτὸ ἀκριβῶς μεταθέτει τὴν Κύπρον ἔξω τοῦ πλαισίου μιᾶς καθαρῶς ἐσωτερικῆς ὁποθέσεως τῆς Μ. Βρετανίας καὶ καθιστᾶ αὐτὴν πρόβλημα διεθνές».

Ἀναφερομένη ἀκολούθως ἡ ἐφημερίς, εἰς τὴν διεξαγομένην συζήτησιν εἰς τὸν ΟΗΕ παρατηρεῖ: «Ὅλαι αἱ προβλεφθεῖσαι λύσεις δὲν φαίνονται νὰ ἔχουν πιθανότητας νὰ γίνουν ἀποδεκταὶ ὑπὸ τῆς Γενικῆς Συνελεύσεως» καὶ προσθέτει: «Αἱ ἀγγλικαὶ προτάσεις περὶ αὐτοκυβερνήσεως διατηροῦν τόσον ἐμφανῆ τὴν χροιὰν τῆς ἀποικίας ὥστε ἀπερρίφθησαν ὑπὸ τῆς Ἑλλάδος καὶ τῶν Ἑλλήνων Κυπρίων».

Τέλος οἱ «Τάϊμς τῆς Νέας Ὑόρκης» ἀναφέρουν ὅτι ὑπάρχουν ἄλλαι δυνατότητες ἐπιλύσεως τοῦ προβλήματος καὶ τονίζουν σχετικῶς τὰς ἑξῆς λύσεις:

1) Τὴν «εὐρωπαιοποίησιν μιᾶς αὐτονόμου Κύπρου εἴτε ὑπὸ τὸ ΝΑΤΟ εἴτε ὑπὸ τὴν δυτικοευρωπαϊκὴν Ἕνωσιν.

2) Τὴν ἑλληνικὴν κυριότητα τῆς νήσου περιοριζομένην ἀπὸ τὴν ὑποχρέωσιν τῆς ἀποστρατιωτικοποιήσεως καὶ ἀνάθεσιν τῆς ἀμύνης τῆς Κύπρου εἴτε εἰς τὴν Βρετανίαν εἴτε εἰς τὸ ΝΑΤΟ καὶ τὴν τελωνειακὴν ἕνωσίν της μὲ τὴν Τουρκίαν.

3) Τὴν ἀνεξαρτησίαν τῆς Κύπρου εἴτε ἐντὸς τῆς Κοινοπολιτείας εἴτε ἐκτὸς τῆς Κοινοπολιτείας ἀφοῦ ὑπάρχουν εἰς τὴν Εὐρώπην ἀκόμη μικρότερα καὶ ἀνεξάρτητα ἀπὸ τὴν Κύπρον κράτη.

«Μόνον, ἐπιλέγει ἡ ἐφημερίς, ἡ ἀπομάκρυνσις τῆς Κύπρου ἀπὸ τὸ ἀποικιακὸν καθεστὼς ἔχει τὰς πιθανότητας ν' ἀπολήξῃ εἰς τὴν ἀναστολὴν τῶν προστριβῶν καὶ νὰ ὁδηγήσῃ εἰς τὴν εἰρήνην καὶ τὴν γαλήνην οὐχὶ μόνον τῆς Κύπρου, ἀλλὰ καὶ εἰς ὁλόκληρον τὴν περιοχήν».

Ἐπικρίνεται ὁ κ. Ἀϊζενχάουερ διὰ τὴν πρότασιν περὶ ἐπιβολῆς κυρώσεων ἐναντίον τοῦ Ἰσραὴλ

Ο ΜΠΕΝ ΓΚΟΥΡΙΟΝ ΔΕΝ ΑΠΗΝΤΗΣΕΝ ΑΚΟΜΗ

ΟΥΑΣΙΓΚΤΩΝ. Μεταδίδεται ἐξ Ἱερουσαλὴμ ὅτι ὁ πρωθυπουργὸς τοῦ Ἰσραὴλ κ. Μπὲν Γκουριὸν ἐδήλωσε χθὲς εἰς τὴν Βουλὴν ὅτι ἡ κυβέρνησίς του θὰ καταβάλῃ πᾶσαν δυνατὴν προσπάθειαν διὰ τὴν διευθέτησιν τοῦ ζητήματος τῆς ἀποχωρήσεως τῶν ἰσραηλιτικῶν δυνάμεων ἐκ τοῦ αἰγυπτιακοῦ ἐδάφους.

Ἐξ ἄλλου ἀνεκοινώθη ὅτι ἀναχωρεῖ σήμερον ἐπιστρέφων εἰς Οὐάσιγκτων ὁ πρεσβευτὴς τοῦ Ἰσραὴλ κ. Ἐμπάν, ὁ ὁποῖος θὰ ἐκθέσῃ τὰς ἀπόψεις τῆς κυβερνήσεώς του ἐπὶ τοῦ ἐπιμάχου προβλήματος καὶ κομίζει τὴν ἀπάντησιν τοῦ κ. Μπὲν Γκουριὸν εἰς τὸ τελευταῖον μήνυμα τοῦ προέδρου Ἀϊζενχάουερ.

Ἐν τῷ μεταξὺ εἰς τὴν Οὐάσιγκτων διετυπώθησαν χθὲς πολλαὶ ἐπικρίσεις κατὰ τοῦ τελευταίου λόγου τοῦ προέδρου Ἀϊζενχάουερ, διὰ τοῦ ὁποίου οὗτος ἐκηρύχθη ὑπὲρ τῆς ἐπιβολῆς κυρώσεων κατὰ τοῦ Ἰσραήλ.

Ὡς γνωστὸν ὁ πρόεδρος Ἀϊζενχάουερ ὁμιλῶν τὴν νύκτα τῆς παρελθούσης Τετάρτης ἐτόνισεν ὅτι τὰ Ἡνωμένα Ἔθνη δὲν ἔχουν ἄλλην δυνατότητα, εἰμὴ νὰ ἀσκήσουν πίεσιν ἐπὶ του Ἰσραὴλ ὅπως συμμορφωθῇ πρὸς τὰς ἀποφάσεις περὶ ἀποχωρήσεώς του ἐκ τοῦ Αἰγυπτιακοῦ ἐδάφους».

Κατὰ τῆς ἀπόψεως τοῦ προέδρου περὶ κυρώσεων εἰς βάρος τοῦ Ἰσραὴλ ἐτάχθησαν πολλοὶ γερουσιασταὶ ἀμφοτέρων τῶν κομμάτων.

Ὁ ἡγέτης τῆς Δημοκρατικῆς πλειοψηφίας εἰς τὴν Ἀμερικανικὴν Γερουσίαν κ. Τζόνσον, ἐδήλωσε:

«Λυποῦμαι διότι ἡ Κυβέρνησις ἐξακολουθεῖ πιστεύουσα ὅτι εἶναι ἀναγκαία ἡ ἄσκησις πιέσεως ἐναντίον τῆς μιᾶς μόνον ἐνδιαφερομένης πλευρᾶς εἰς τὴν διένεξιν τῆς Μέσης Ἀνατολῆς.

»Εἶμαι σύμφωνος ἐπὶ τῆς ἀνάγκης ὅπως τὸ Ἰσραὴλ ἀποσυρθῇ ἀπὸ τὰς θέσεις ποὺ κατέχει ἤδη, ἀλλὰ πιστεύω, ὅτι ἡ ἀποχώρησίς του θὰ πρέπει νὰ συνοδευθῇ καὶ ἀπὸ ἐνεργείας ἐκ μέρους τοῦ ΟΗΕ, διὰ τῶν ὁποίων θὰ ἐξασφαλίζεται ἡ ἄμυνα τοῦ Ἰσραήλ».

Τὴν ἀντίθεσίν του πρὸς τὰς ἀπόψεις τοῦ προέδρου Ἀϊζενχάουερ κατέστησε σαφῆ καὶ ὁ ἀρχηγὸς τῆς ρεπουμπλικανικῆς πτέρυγος εἰς τὴν γερουσίαν κ. Νόουλαντ.

Ὁ δημοκρατικὸς γερουσιαστὴς κ. Μάνσφηλντ ἐξ ἄλλου προέβη εἰς τὸ ἀκόλουθον σχόλιον:

«Φαίνεται ὅτι ὁ πρόεδρος ἔλαβε μίαν ἐξόχως δύσκολον ἀπόφασιν. Εἴμεθα πρόθυμοι νὰ πράξωμεν τὸ καλύτερον διὰ νὰ ὑποστηρίξωμεν τὰ Ἡνωμένα Ἔθνη. Ἀλλὰ διὰ τῆς ἐπιβολὴ κυρώσεων μονομερῶς εἰς βάρος τοῦ Ἰσραήλ, ἡ ἀρχὴ τῆς ἰσότητος θὰ ἔχῃ καταπατηθῇ».

Ὁ τέως πρόεδρος Τροῦμαν ἐδήλωσε τὰ ἑξῆς:

«Δὲν πιστεύω ὅτι πρέπει νὰ ἐπιβληθοῦν κυρώσεις κατὰ τοῦ Ἰσραήλ. Αἱ ὑπάρχουσαι εἰς Μέσην Ἀνατολὴν δυσχέρειαι δὲν θὰ ἀνεφύοντο, ἐὰν δὲν ἀνεμιγνύετο ἡ Σοβιετικὴ Ἕνωσις εἰς τὰ γεγονότα τῆς ἐν λόγῳ περιοχῆς καὶ ἐὰν ἀπετρέπετο ἡ ἀποστολὴ ρωσικῶν ὅπλων εἰς Αἴγυπτον».

ΛΟΝΔΙΝΟΝ. Ἐκπρόσωπος τοῦ Φόρεϊν Ὄφις σχολιάζων τὸν λόγον τοῦ προέδρου Ἀϊζενχάουερ ἐδήλωσεν ὅτι ἡ βρετανικὴ κυβέρνησις παραδέχεται τὴν ἀνάγκην ἀποχωρήσεως τῶν ἰσραηλινῶν δυνάμεων ἀπὸ τὸ αἰγυπτιακὸν ἔδαφος, ἀλλὰ φρονεῖ ὅτι τὸ ζήτημα τοῦτο πρέπει νὰ συνδυασθῇ μὲ μίαν γενικωτέραν διευθέτησιν τῶν προβλημάτων τῆς περιοχῆς.

Εἰς τὴν Βουλὴν τῶν Κοινοτήτων ἐξ ἄλλου, βουλευταὶ ὅλων τῶν κομμάτων ἐπέκριναν τὴν πολιτικὴν τῶν Ἡνωμένων Πολιτειῶν ἔναντι τοῦ Ἰσραὴλ ὡς διετυπώθη ὑπὸ τοῦ προέδρου Ἀϊζενχάουερ:

Χειροκροτήματα ἠκούσθησαν ἀπὸ ὅλας τὰς πλευρὰς τοῦ κοινοβουλίου, ὅταν ὁ κ. Χέρμπερτ Μόρισσον ἐκάλεσε τὸν πρωθυπουργὸν νὰ δηλώσῃ ὅτι ἡ βρετανικὴ κυβέρνησις δὲν εἶναι διατεθειμένη νὰ ἀκολουθήσῃ τὴν διακήρυξιν τοῦ προέδρου Ἀϊζενχάουερ.

Ὁ κ. Μὰκ Μίλλαν ἠρνήθη ν' ἀπαντήσῃ.

ΛΟΝΔΙΝΟΝ. Κατὰ τηλεγράφημα ἐκ Καμπέρας, ὁ ὑπουργὸς τῶν Ἐξωτερικῶν τῆς Αὐστραλίας κ. Κέϊζου ἐδήλωσεν, ὅτι ἡ Κυβέρνησίς του ἀντιτίθεται ζωηρῶς πρὸς τὴν ἐπιβολὴν κυρώσεων ἐπὶ τοῦ Ἰσραήλ, τὴν ὁποίαν ἐχαρακτήρισεν ὡς «προκλητικὴν καὶ ἀνωφελῆ» ἐνέργειαν.

ΟΥΑΣΙΓΚΤΩΝ. Ὁ ἐπὶ τοῦ Τύπου γραμματεὺς τοῦ Λευκοῦ Οἴκου κ. Τζέϊμς Χάγκερτυ ἀπέφυγε νὰ διατυπώσῃ σχόλιον, ὅταν ἠρωτήθη κατὰ πόσον Ἀμερικανικὰ πολεμικὰ σκάφη εὑρίσκονται εἰς τὸν κόλπον τοῦ Σουέζ.

Ὡρισμέναι πληροφορίαι, προερχόμεναι ἐκ τῆς περιοχῆς ἐκείνης, ἀνέφερον, ὅτι παρετηρήθη ἐκεῖ ἡ παρουσία Ἀμερικανικῶν πολεμικῶν. Ἐξ ἄλλου, ἐπίσημοι ἐδήλωσαν, ὅτι δύο Ἀμερικανικὰ ἀντιτορπιλλικὰ ἀνεφωδιάσθησαν διὰ πετρελαίου εἰς μὴ καθοριζόμενον σημεῖον τοῦ κόλπου τοῦ Σουέζ.

Τὰ ἀντιτορπιλλικὰ ταῦτα ἀποτελοῦν μέρος τοῦ εἰς τὴν Μεσόγειον εὑρισκομένου ὃου ἀμερικανικοῦ στόλου καὶ ἐκτελοῦν διατεταγμένην ὑπηρεσίαν εἰς τὸν Ἰνδικὸν ὠκεανόν. Εἷς ἐπίσημος ἐδήλωσεν, ὅτι εἶναι πιθανὸν τὰ ἀντιτορπιλλικὰ νὰ μετεκινήθησαν πρὸς τὴν περιοχὴν αὐτήν, ἐν ὄψει τοῦ ἐπικειμένου ἀνοίγματος τῆς διώρυγος τοῦ Σουέζ.

Συνελήφθη τέως συμμορίτης εἰς τὸν Βοτανικόν

ΑΘΗΝΑΙ. Ὁ ὑφυπουργὸς τῶν Ἐσωτερικῶν ἀνεκοίνωσε χθὲς ὅτι ἀστυνομικὴ περίπολος συνέλαβε παρὰ τὸν Βοτανικὸν τὸν συμμορίτην Σωτήριον Χρόνην ἢ καπετὰν Σερέτην ἐξ Ἁγίου Θωμᾶ Βοιωτίας. Οὗτος εἶχε πλαστὴ ταυτότητα τῆς χωροφυλακῆς Μεγαρίδος ὑπὸ τὸ ὄνομα Ἀθανάσιος Μεϊντάνης, ἐργάτης.

Αἱ ἀρχαὶ ἀνταπέδωσαν χθὲς τὴν ἐπίσκεψιν ἐπὶ τοῦ πολεμικοῦ «Μέρκιουρυ»

Χθὲς τὴν πρωΐαν ἀπὸ τῆς 10.30' μέχρι τὴν 12 αἱ ἀρχαὶ τῆς πόλεως ἀνταπέδωσαν ἐπὶ τοῦ ἀμερικανικοῦ σκάφους «Μέρκιουρυ» τὴν ἐπίσκεψιν φιλοφροσύνης πρὸς τὸν κυβερνήτην αὐτοῦ πλοίαρχον κ. Τζ. Στάνλεϋ.

Εἰς μίαν ἀτμόσφαιραν πλήρους ἐγκαρδιότητος, ὁ πλοίαρχος Στάνλεϋ ἐξήγησεν εἰς τοὺς ἐκπροσώπους τῶν στρατιωτικῶν καὶ πολιτικῶν ἀρχῶν τῆς πόλεώς μας, τὸν ρόλον τὸν ὁποῖον παίζουν σκάφη ὡς τὸ ὑπὸ τὴν κυβέρνησίν του, εἰς τὴν ἀποτελεσματικὴν δρᾶσιν τοῦ στόλου ὡς συνόλου καὶ ἐξέφρασε τὴν χαρὰν τόσον αὐτοῦ ὅσον καὶ τῶν ἀνδρῶν του διότι τοὺς ἐδόθη ἡ εὐκαιρία νὰ ἐπισκεφθοῦν τὸν λιμένα τῶν Πατρῶν.

Κατὰ τὴν διάρκειαν τῆς ἐνταῦθα παραμονῆς του, ἄνδρες τοῦ σκάφους θὰ συναντηθοῦν εἰς φιλικοὺς ἀγῶνας μὲ ὁμάδας μπάσκετ μπὼλλ καὶ βόλεϋ μπὼλλ τῆς πόλεώς μας, θὰ φιλοξενήσουν δ' ἐπ' αὐτοῦ τροφίμους τῶν ὀρφανοτροφείων.

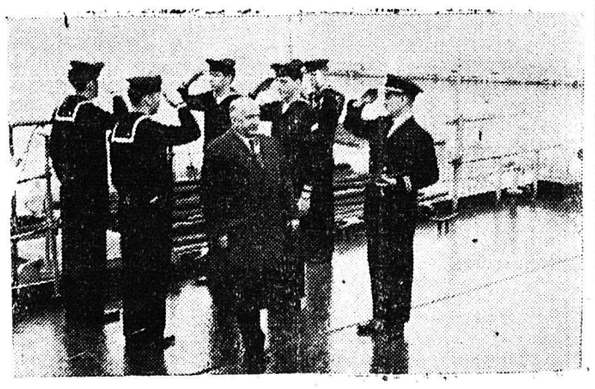

Ἄνδρες τοῦ «Μέρκιουρυ» ἀποδίδουν τιμὰς εἰς τὸν Δήμαρχον κ. Ροῦφον κατὰ τὴν ἄνοδόν του εἰς τὸ σκάφος

Ἡ Ἰταλία διεξάγει δηλητηριώδη κατὰ τῆς χώρας μας ἐκστρατείαν

ΗΝΩΜΕΝΑ ΕΘΝΗ. Κατάπληξιν καὶ ἀγανάκτησιν προκαλεῖ μεταξὺ τῶν ἐνταῦθα ἑλληνικῶν κύκλων ἡ στάσις τῆς Ἰταλίας ἐπὶ τοῦ Κυπριακοῦ. Ὁ ἀντιπρόσωπος τῆς Ἰταλίας κ. Βιττέτι ἀσκεῖ συνεχῶς εἰς τὰ παρασκήνια ἔντονον καὶ δηλητηριώδη ἀνθελληνικὴν προπαγάνδαν. Ἐγνώσθη ὅτι ἡ ἰταλικὴ ἀντιπροσωπεία θὰ καταψηφίσῃ τὴν ἑλληνικὴν πρότασιν περὶ αὐτοδιαθέσεως τῆς Κύπρου.

Ὡς ἐξήγησις ἐδόθη ὑπὸ τοῦ κ. Βιττέτι ὅτι «ἡ Ἑλλὰς ἐπέδειξε κατὰ τοὺς τελευταίους μῆνας καθαρῶς ἀντιευρωπαϊκὴν πολιτικὴν εἰς πάντα τὰ ζητήματα, εἴτε ἐντὸς τῶν Ἡνωμένων Ἐθνῶν, εἴτε ἐκτὸς αὐτῶν». Παρατηρεῖται ὅτι ὁ ἀνθελληνικὸς αὐτὸς χαρακτηρισμὸς δὲν διετυπώθη οὔτε παρ' αὐτῶν τούτων τῶν κυρίων ἀντιπάλων τῆς Ἑλλάδος, τῶν Βρετανῶν.

ΑΘΗΝΑΙ. Ἀνεγράφησαν χθὲς πληροφορίαι κατὰ τὰς ὁποίας ἡ Κυβέρνησις ἐπιδιώκει νὰ ἀποφύγῃ τὴν συζήτησιν ἐπὶ τοῦ Κυπριακοῦ διὰ τὸν κίνδυνον διαφοροποιήσεως τῆς πλειοψηφίας, τὴν ὁποίαν διαθέτει σήμερον εἰς τὴν Βουλήν. Ἔγκυροι κυβερνητικοὶ κύκλοι, σχολιάζοντες τὰς ἀνωτέρω πληροφορίας, παρατηροῦν ὅτι ἡ ἀναγραφὴ τῶν πληροφοριῶν ἀποτελεῖ ἁπλῆν ἀντιπολίτευσιν καὶ ὅτι οὐδεὶς ἐπιτρέπεται νὰ ἀμφιβάλῃ διὰ τὴν ἀπόφασιν τῆς Κυβερνήσεως ὅπως, μετὰ τὸν τερματισμὸν τῆς συζητήσεως τοῦ Κυπριακοῦ εἰς τὸν ΟΗΕ, φέρῃ τὸ ὅλον θέμα καὶ πάλιν ἐνώπιον τῆς ἐθνικῆς ἀντιπροσωπείας.

Ἤδη ἐδηλώθη ἐπισήμως, ὅτι ὁ κ. Πρωθυπουργός, μετὰ τὴν ἐπιστροφὴν τοῦ ὑπουργοῦ τῶν Ἐξωτερικῶν κ. Ἀβέρωφ, θὰ πληροφορήσῃ τὴν Βουλὴν καὶ δι' αὐτῆς τὴν Κοινὴν Γνώμην ἐπὶ τῶν ἐπιτευγμάτων ἐπὶ τοῦ Κυπριακοῦ.

Κατὰ τὰς ὑπαρχούσας ἐνταῦθα ἐπισήμους πληροφορίας ὁ κ. Ἀβέρωφ ἀναμένεται νὰ εὑρίσκεται εἰς Ἀθήνας τὴν μεταπροσεχῆ Παρασκευὴν ἢ τὸ μεταπροσεχὲς Σάββατον, ἡ δὲ ἐν τῇ Βουλῇ συζήτησις ἐπὶ τοῦ Κυπριακοῦ θ' ἀρχίσῃ τὴν Τρίτην 5ην Μαρτίου.

ΠΡΟΟΔΟΣ ΕΙΣ ΑΤΟΜΙΚΗΝ ΦΥΣΙΚΗΝ

Ὑπὸ Ρώσσων ἐπιστημόνων ἐπετεύχθη ἡ μετατροπὴ τοῦ ὑδρογόνου εἰς ἥλιον καὶ ὑπὸ κανονικὴν θερμοκρασίαν

ΑΙ ΕΦΑΡΜΟΓΑΙ ΤΗΣ ΜΕΘΟΔΟΥ

ΒΟΝΝΗ. Ὁ ἐπιστημονικὸς σχολιαστὴς τῆς ἐφημερίδος «Ἄμπεντ Πόστ» γράφει ὅτι ὡς μετέδωσε ὁ ραδιοσταθμὸς τῆς Μόσχας Ρῶσσοι ἐπιστήμονες κατώρθωσαν νὰ μετατρέψουν ὑπὸ κανονικὴν θερμοκρασίαν τὸ ὑδρογόνον εἰς ἥλιον.

Ἐὰν ἡ εἴδησις αὕτη εἶναι πραγματικὴ σημαίνει ὅτι κατώρθωσαν νὰ χρησιμοποιήσουν ἀπ' εὐθείας τὴν ἀτομικὴν ἐνέργειαν χωρὶς νὰ μεταχειρίζωνται προηγουμένως παραγωγὴν θερμότητος.

Ἡ ἐν ψυχρῷ μετατροπὴ τοῦ ὑδρογόνου εἰς ἥλιον παράγει πράγματι ἠλεκτρικὴν ἐνέργειαν. Οὕτω λύεται τὸ πρόβλημα τῆς ρυθμίσεως τῆς ἐκρήξεως μιᾶς ὑδρογονικῆς βόμβας καὶ θὰ πλησιάσῃ τὴν λύσιν του τὸ πρόβλημα τῆς ἀτομικῆς προωθήσεως διὰ τὰ διαπλανητικὰ ταξείδια.

ΣΥΖΗΤΗΣΙΣ ΕΙΣ ΤΗΝ ΒΟΥΛΗΝ ΠΕΡΙ ΤΟΥ ΕΝΟΙΚΙΟΣΤΑΣΙΟΥ

Τονίζεται ἡ ἀνάγκη προστασίας τῆς ἐπαγγελματικῆς στέγης

ΑΘΗΝΑΙ. Κατὰ τὴν χθεσινὴν συνεδρίασιν τῆς Βουλῆς διεξήχθη συζήτησις ἐπὶ τοῦ νομοσχεδίου περὶ χορηγήσεως ἐξουσιοδοτήσεως πρὸς συμπλήρωσιν, τροποποίησιν καὶ κατάργησιν τοῦ ἰσχύοντος ἐνοικιοστασίου.

Ὁ κ. Ἀλλαμανῆς λέγει ὅτι καθόσον ἀφορᾶ τὴν αἰτουμένην παράτασιν τοῦ ἰσχύοντος ἐνοικιοστασίου δὲν εἶναι δυνατὸν ν' ἀρνηθῇ τοῦτο εἰς τὴν Κυβέρνησιν ἡ Βουλή, ἐτόνισεν ὅμως ὅτι θὰ ἦτο ὀρθώτερον νὰ μὴ συζητῆται τὸ νομοσχέδιον τοῦτο ὀλίγας ἡμέρας πρὸ τῆς ἐκπνοῆς τοῦ ἰσχύοντος ἐνοικιοστασίου.

Ἀκολούθως συνεφώνησεν διὰ τὴν τρίμηνον παράτασιν τοῦ ἰσχύοντος ἐνοικιοστασίου, ἀλλὰ ὑπὸ τὸν ὅρον ὅπως μὴ ἐπιμείνῃ ὁ ὑπουργὸς εἰς τὴν ψήφισιν ἄλλων διατάξεων καὶ νὰ φέρῃ ἄλλο νομοσχέδιον εἰς τὸ ὁποῖον νὰ καθορίζωνται τὰ πλαίσια, ἐντὸς τῶν ὁποίων θὰ κινηθῇ ἡ ἐκτελεστικὴ ἐξουσία.

«Ὑπὸ αὐτὰς τὰς προϋποθέσεις, κατέληξε, θὰ δώσω τὴν ψῆφον μου ὑπὲρ τοῦ νομοσχεδίου».

Ὁ κ. Παπασταύρου λέγει ὅτι θὰ πρέπει νὰ ὑπάρχῃ δέσμευσις τῆς Κυβερνήσεως ὅσον ἀφορᾶ τὴν προστασίαν τῆς ἐπαγγελματικῆς στέγης καὶ ὅτι εἶναι ἀπαραίτητος ὁ καθορισμὸς λογικοῦ μισθώματος καὶ εὐρυτέρας προστασίας τῆς ἐπαγγελματικῆς στέγης.

Ἐπίσης εἶπεν ὅτι δὲν πρέπει τὸ θέμα τῶν μισθωμάτων νὰ κρίνεται κατὰ τρόπον ἀσύδοτον, ἀλλὰ νὰ ὑπάρχῃ καθωρισμένος ἔλεγχος τῶν ἐλευθέρων μισθωμάτων καὶ ἕνας περιορισμός. Ὁ κ. Ἠλιοῦ λέγει ὅτι τὸ Σῶμα πρέπει νὰ εἶναι ἐπιφυλακτικὸν λόγῳ τῆς εὐρύτητος τῆς ἐξουσιοδοτήσεως, ἡ ὁποία ζητεῖται διὰ τοῦ ὑπὸ κρίσιν νομοθετήματος.

Καθ' ὃν τρόπον ρυθμίζεται τὸ θέμα τῆς στεγάσεως, ἐνῷ ἀπὸ τῆς μιᾶς πλευρᾶς θεωρεῖται, ὅτι εἶναι ὑπὲρ τῶν μισθοσυντηρήτων, δὲν συμβαίνει τοῦτο, διότι οἱ μὲν μισθοσυντήρητοι δὲν εἶναι δυνατὸν νὰ ἀναδεχθοῦν ἐργασίαν, ἐὰν αὕτη δὲν προσφέρει τὸ κατώτατον ὅριον συντηρήσεως ἐντὸς δὲ τοῦ κατωτάτου αὐτοῦ ὁρίου συντηρήσεως, περιλαμβάνεται καὶ ἡ στέγη.

Ὡμίλησεν ἐν συνεχείᾳ ὁ κ. Παπανδρέου, ὁ ὁποῖος ἐτόνισεν, ὅτι ἐπιβάλλεται νὰ χαραχθῇ μία σύνθετος δημιουργικὴ πολιτικὴ μὲ προοπτικὴ κλιμακώσεως καὶ τερματισμοῦ τοῦ ἐνοικιοστασίου εἰς ὡρισμένον χρόνον.

Ἐλλείψει ἀπαρτίας ἡ συνεδρίασις ἐλύθη διὰ σήμερον.

Η ΔΙΚΗ ΜΟΝΤΕΖΙ

Ὁ Μοντάνια ἀπησχόλησε καὶ ἄλλοτε τὰς ἀστυνομικὰς ἀρχὰς διὰ τὰ ὄργιά του

ΕΞΗΤΑΣΘΗ ΕΝΑΣ ΣΤΡΑΤΗΓΟΣ

ΒΕΝΕΤΙΑ. Ἡ χθεσινὴ ἡμέρα τῆς δίκης Μοντέζι ὑπῆρξε σημαντικὴ διὰ τὸν κατηγορούμενον Μοντάνια.

Πρῶτος ἐξητάσθη ὡς μάρτυς ὁ στρατηγὸς τῶν καραμπινιέρων Οὐμβέρτο Πομπέϊ ὁ ὁποῖος τονίζει πῶς ἐπανεῦρε τὴν Ἄννα Μαρία Κάλλιο, ἡ ὁποία εἶχε καταφύγει εἰς μοναστῆρι. Δὲν ἠθέλησε, λέγει, νὰ λάβῃ ὑπ' ὄψει τὰς δηλώσεις της, διότι ὡμίλει ὡς γυνὴ ζηλότυπος. Εἰς διάστημα ὀλιγώτερον τοῦ μηνός, ὁ Πομπέϊ ὑπέβαλεν εἰς τὸν ὑπουργὸν Ἐσωτερικῶν πλήρη περιγραφὴν τοῦ Μοντάνια.

«Ἐπρόκειτο, εἶπε, περὶ ἀνδρὸς ὁ ὁποῖος οἰκειοποιήθη τὸν τίτλον τοῦ μαρκησίου, ὁ ὁποῖος εἶναι ἀναμεμιγμένος εἰς πολλὰς ὑπόπτους ἐπιχειρήσεις, διαρκοῦντος δὲ τοῦ πολέμου, ἠσχολήθη ἡ ἀστυνομία διὰ κάποια ὄργια, διαπραττόμενα εἰς τὴν οἰκίαν του. Πρὶν εἰσέλθω εἰς λεπτομερείας, εἶπε ὁ Πομπέϊ, εἶπον εἰς τὸν ὑπουργὸν Ἐσωτερικῶν ὅτι ὁ Μοντάνια ἀποτελεῖ τὸ κέντρον ὑπόπτων ἐνεργειῶν. Ἐὰν ἐρευνήσουν γύρω του θ' ἀνακαλύψουν ὀνόματα πολὺ σημαντικά...».

Πρόεδρος. Καὶ τί σᾶς ἀπήντησεν ὁ ὑπουργός:

Πομπέϊ. Προχωρήσατε εὐθὺς ἀμέσως μέχρι τέλους. Ὅσοι ἀνεμίχθησαν εἰς ὅλα αὐτὰ μὲ καλὴν πίστην θ' ἀπαλλαγοῦν. Οἱ ἄλλοι θὰ πρέπει ν