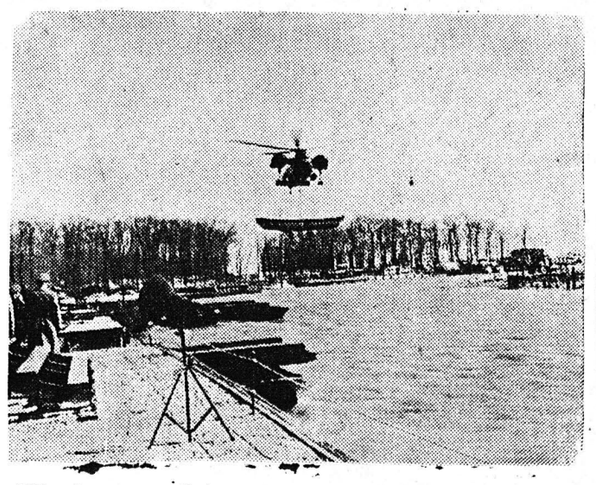

ΔΙΕΥΘΥΝΤΗΣ
ΧΡΙΣΤΟΣ ΡΙΖΟΠΟΥΛΟΣ
ΓΡΑΦΕΙΑ - ΤΥΠΟΓΡΑΦΕΙΑ
ΑΝΔΡ. ΜΙΧΑΛΑΚΟΠΟΥΛΟΥ 61α
ΤΗΛΕΦΩΝΑ:
Διευθύνσεως 32—02
Σύνταξις - Διαχείρισις 28—52

Η ΗΜΕΡΑ

ΠΡΩΪΝΗ ΑΝΕΞΑΡΤΗΤΟΣ ΕΦΗΜΕΡΙΣ ΠΑΤΡΩΝ

ΠΑΤΡΑΙ
ΕΤΟΣ 6ον — ΑΡΙΘ. ΦΥΛΛΟΥ 1800
ΠΑΡΑΣΚΕΥΗ
19
ΑΠΡΙΛΙΟΥ
1957
Τιμὴ φύλλου Δραχμὴ Μία

Ὁ Ἀρχιεπίσκοπος Μακάριος θὰ ἔχῃ συνομιλίας μὲ τοὺς ἡγέτας τῆς ἀντιπολιτεύσεως μετὰ τὸ Πάσχα

Ἀναμένεται εἰς τὰς Ἀθήνας ὁ κ. Σπάακ διὰ διαπραγματεύσεις ἐπὶ τοῦ Κυπριακοῦ

ΕΠΕΡΩΤΗΣΙΣ ΔΙΟΤΙ ΔΕΝ ΜΕΤΕΔΟΘΗ ΡΑΔΙΟΦΩΝΙΚΩΣ Η ΥΠΟΔΟΧΗ ΤΟΥ ΕΘΝΑΡΧΟΥ

ΑΘΗΝΑΙ. Ὁ Ἐθνάρχης Κύπρου Μακάριος, συνοδευόμενος ὑπὸ τοῦ Μητροπολίτου Κυρηνείας Κυπριανοῦ καὶ τῶν δύο ἄλλων συνεξορίστων του, ἐπεσκέφθη τὴν 11ην π. μ. χθὲς τὸν Πρόεδρον τῆς Κυβερνήσεως κ. Καραμανλῆν καὶ ἐν συνεχείᾳ τὸν Πρόεδρον τῆς Βουλῆς κ. Ροδόπουλον, ἀνταποδώσας τὰς ἐπισκέψεις αὐτῶν εἰς τὸ ξενοδοχεῖον.

Τοὺς ἀρχηγοὺς τῶν κομμάτων ὁ Μακάριος θὰ ἐπισκεφθῇ μετὰ τὰς ἑορτὰς τοῦ Πάσχα.

Ὁ Ἐθνάρχης Μακάριος ἐδέχθη τὴν πρωΐαν εἰς τὸ ξενοδοχεῖον του ἐθναρχικούς τινας συμβούλους καὶ ἄλλους πολίτας. Ἐπίσης καὶ ὁ Μητροπολίτης Κυρηνείας Κυπριανὸς ἐδέχετο ἀπὸ πρωΐας διαφόρους ἐπιτροπὰς καὶ πολίτας.

Τόσον ὁ Ἀρχιεπίσκοπος Μακάριος ὅσον καὶ ὁ Μητροπολίτης Κυπριανὸς δὲν πρόκειται, ὡς ἐδήλωσαν νὰ παραστοῦν ἢ νὰ χοροστατήσουν ἀκολουθιῶν ἢ λειτουργιῶν κατὰ τὰς ἡμέρας αὐτάς, μέχρι καὶ τοῦ Πάσχα εἰς οἱονδήποτε ναόν, περιοριζόμενοι εἰς τὸ νὰ ἐκκλησιάζωνται ἰδιωτικῶς.

Ὁ Ἐθνάρχης Κύπρου λαμβάνει ἐξακολουθητικῶς σωρείαν τηλεγραφημάτων ἐκ Κύπρου, ἐξ ἐλευθέρας Ἑλλάδος, ἐκ πολλῶν ξένων χωρῶν, ἀπὸ Μητροπόλεις, δήμους, παροικίας τοῦ ἐξωτερικοῦ, ὀργανισμούς, σχολεῖα, ἰδιώτας κλπ., διὰ τῶν ὁποίων χαιρετίζουν τὴν ἄφιξίν του εἰς Ἀθήνας. Τὰ τηλεγραφήματα αὐτὰ ἀνέρχονται ἤδη εἰς πολλὰς ἑκατοντάδας. Πολλὰ τηλεγραφήματα λαμβάνει ἐπίσης ὁ Μητροπολίτης Κυρηνείας.

Ὁ ὑπουργὸς Προεδρίας Κυβερνήσεως κ. Τσάτσος ἔλαβε τηλεγράφημα ἐκ Νέας Ὑόρκης, καθ' ὃ ὁ ἀναχωρήσας ἐκεῖθεν ἐκπρόσωπος τῆς Ἐργατικῆς Συνομοσπονδίας Κύπρου κ. Πισσᾶς εἶναι κομιστὴς ἐπιστολῆς τοῦ Κυβερνήτου τῆς Νέας Ὑόρκης κ. Ἄβερελ Χάριμμαν πρὸς τὸν Μακ. Ἀρχιεπίσκοπον Κύπρου κ. Μακάριον, τὸν ὁποῖον προσκαλεῖ ὅπως ἐπισκεφθῇ τὴν Νέαν Ὑόρκην.

Τὸ κείμενον τῆς ἐπιστολῆς ἔχει ὡς ἑξῆς:

«Μακαριώτατε,

Πρὸς ὑμᾶς καὶ τοὺς πολλοὺς φίλους καὶ συμπατριώτας σας ἐπιθυμῶ νὰ ἐκφράσω τὴν χαρὰν καὶ ἱκανοποίησίν μου διὰ τὴν εἴδησιν τῆς ἀπελευθερώσεώς σας. Ἐλπίζω ὅτι ἡ πολιτεία τῆς Νέας Ὑόρκης θὰ δυνηθῇ νὰ ἔχῃ συντόμως τὴν εὐκαιρίαν καὶ τὴν τιμὴν νὰ σᾶς προσφέρῃ τὴν φιλοξενίαν αὐτῆς καὶ νὰ σᾶς ἐκφράσῃ θερμῶς τὸ ὡς εὖ παρέστητε».

ΑΘΗΝΑΙ. Ἐγνώσθη ὅτι ὁ Ἀρχιεπίσκοπος καὶ Ἐθνάρχης Κύπρου Μακάριος θὰ ἀνέλθῃ σήμερον εἰς τὰ ἀνάκτορα καὶ θὰ γίνῃ δεκτὸς ὑπὸ τοῦ Βασιλέως, ἐν συνεχείᾳ δὲ θὰ παρακαθήσῃ εἰς βασιλικὸν πρόγευμα.

Ἐντὸς τῆς ἡμέρας ἐξ ἄλλου ὁ Κύπριος Ἐθνάρχης θὰ δεχθῇ τὸν Ἄγγλον Ἐργατικὸν βουλευτὴν κ. Μπαίκερ, ὁ ὁποῖος θὰ τοῦ ἐκθέσῃ τὰ συμπεράσματα τῶν ἐπαφῶν τὰς ὁποίας εἶχεν εἰς Κύπρον.

ΠΑΡΙΣΙ. Ἀπὸ ἐγκύρους κύκλους τοῦ ΝΑΤΟ ἐγνώσθη, ὅτι κατὰ τὸ πρῶτον πενθήμερον τοῦ προσεχοῦς Μαΐου θὰ ἐπισκεφθῇ τὰς Ἀθήνας ὁ πρώην πρωθυπουργὸς τοῦ Βελγίου κ. Ἀνρὺ Πὼλ Σπάακ. Λέγεται, ὅτι ὁ κ. Σπάακ ἀποσκοπεῖ διὰ τῆς ἐπισκέψεώς του αὐτῆς νὰ συντείνῃ εἰς τὴν ἄρσιν τῶν ἑλληνικῶν ἀντιρρήσεων ὡς πρὸς τὸ ζήτημα τῆς ἀναθέσεως τοῦ Κυπριακοῦ εἰς τὰς καλὰς ὑπηρεσίας τοῦ ΝΑΤΟ καὶ συνάμα νὰ ἀναλάβῃ τὴν πρωτοβουλίαν τῆς διεξαγωγῆς προκαταρκτικῶν συνομιλιῶν πρὸς τὸν σκοπὸν αὐτὸν μὲ τὴν ἑλληνικὴν κυβέρνησιν.

Συμφώνως πρὸς πληροφορίας ἐκ Βρυξελῶν, ἀπὸ βελγικῆς πλευρᾶς ὑπῆρξαν κατ' ἀρχὰς ἀντιρρήσεις διὰ τὴν ἀνάθεσιν τῶν καθηκόντων αὐτῶν εἰς τὸν κ. Σπάακ, δεδομένου ὅτι ἐθεωρήθη σκοπιμώτερον νὰ ἀνατεθῇ ὁ ρόλος αὐτὸς εἰς τοὺς σοφοὺς τοῦ ΝΑΤΟ. Ἤδη ὅμως φαίνεται, ὅτι αἱ βελγικαὶ ἀντιρρήσεις ἤρθησαν καί, ὡς ἀναφέρεται, ὁ κ. Σπάακ θὰ εὑρίσκεται εἰς τὰς Ἀθήνας μεταξὺ 2ας καὶ 3ης προσεχοῦς Μαΐου.

ΑΘΗΝΑΙ. Ἐκ κύκλων τῆς Ἀντιπολιτεύσεως παρείχετο χθὲς ἡ πληροφορία, ὅτι θὰ ὑποβληθῇ εἰς τὴν Βουλὴν ἐρώτησις πρὸς τὴν Κυβέρνησιν, διατί ἡ περιγραφὴ τῆς ὑποδοχῆς τοῦ Μακ. Ἀρχιεπισκόπου Κύπρου δὲν μετεδόθη ἀπὸ τοῦ Ραδιοφωνικοῦ Σταθμοῦ Ἀθηνῶν, ἀλλ' ὑπὸ τοῦ Σταθμοῦ τῶν Ἐνόπλων Δυνάμεων, ποὺ δὲν ἀκούεται εἰς μεγάλην ἀπόστασιν.

ΑΘΗΝΑΙ. Ὁ ὑφυπουργὸς τῶν Ἐσωτερικῶν κ. Ἀθανασίου, ἐρωτηθεὶς ἐπὶ τῶν διατυπουμένων ἐπικρίσεων, διότι ἡ Ἀστυνομία ἀπηγόρευσεν εἰς τὸν Ἐθνάρχην Κύπρου Μακάριον, κατὰ τὴν ἄφιξίν του, νὰ καταθέσῃ στέφανον εἰς τὸ Μνημεῖον τοῦ Ἀγνώστου Στρατιώτου, ἀνεφέρθη εἰς τὴν ἀνακοίνωσιν τῆς Ἀστυνομικῆς Διευθύνσεως Ἀθηνῶν, εἰς τὴν ὁποίαν ἀναφέρεται ὅτι ἡ Ἀστυνομία ἠκολούθησε τὸ καταρτισθὲν ὑπὸ τοῦ Ἀρχιεπισκόπου κ. Δωροθέου πρόγραμμα ὑποδοχῆς, τὸ ὁποῖον δὲν περιελάμβανε κατάθεσιν στεφάνου ὑπὸ τοῦ Ἐθνάρχου εἰς τὸ Μνημεῖον τοῦ Ἀγνώστου Στρατιώτου.

Ἐπὶ τοῦ αὐτοῦ ζητήματος ὁ δήμαρχος Ἀθηναίων κ. Κατσώτας ἀνεκοίνωσε χθὲς τὰ κάτωθι:

«Αἱ εἰς τὰς πρωϊνὰς ἐφημερίδας δημοσιευόμεναι ἀνακοινώσεις τῆς Ἀστυνομικῆς Διευθύνσεως Ἀθηνῶν, σχετικῶς μὲ τὴν κατάθεσιν στεφάνου ὑπὸ τοῦ Μακαρίου εἰς τὸ Μνημεῖον τοῦ Ἀγνώστου Στρατιώτου εἶναι ἐξ ὁλοκλήρου ἀνακριβεῖς.

»α') Ἡ ὑποδοχὴ εἰς τὰς Ἀθήνας τοῦ Ἀρχιεπισκόπου Μακαρίου δὲν ἦτο ἔργον τοῦ Μακαριωτάτου Ἀρχιεπισκόπου Ἀθηνῶν, ἀλλὰ τοῦ λαοῦ τῶν Ἀθηνῶν, ἐκπροσωπουμένου παρ' ἡμῶν. Ἐν τούτοις, καὶ ἡ κατάθεσις στεφάνου ἀπεφασίσθη εἰς τὴν Ἀρχιεπισκοπήν, κατόπιν, μάλιστα, προτάσεως τῆς ΠΕΑΚ, γενομένης παρ' ἡμῶν ἀποδεκτῆς καὶ περιελαμβάνετο εἰς τὸ πρόγραμμα.

»β') Βεβαιότητα, ὑπενθύμισα εἰς τὸν Ἐθνάρχην Μακάριον τὴν κατάθεσιν στεφάνου εἰς τὸν Ἄγνωστον Στρατιώτην. Ἀτυχῶς, δύο ἀνώτεροι ἀξιωματικοὶ τῆς Ἀστυνομίας μὲ ἀδικαιολόγητον νευρικότητα παρέστησαν εἰς τὸν Ἀρχιεπίσκοπον ἀνύπαρκτον κίνδυνον διασαλεύσεως τῆς τάξεως καὶ τὸν ὑπεχρέωσαν νὰ ὑπαναχωρήσῃ καὶ νὰ μὴ καταθέσῃ στέφανον, παρὰ τὴν ἰδικήν μου ἀντίθετον ἄποψιν καὶ ἐπιμονήν. Ἡμεῖς εἴμεθα βέβαιοι, ὅτι δὲν ἐπρόκειτο νὰ διασαλευθῇ οὔτε κατ' ἐλάχιστον ἡ τάξις κατὰ τὴν χθεσινὴν ἡμέραν, ὅπως καὶ δὲν διεσαλεύθη.

»γ') Εἰς τοὺς διευθύνοντας τὴν ἀστυνομίαν συνιστῶμεν νὰ ἀποφεύγουν τὰς ἀσχημίας, διότι ἐκτὸς τῆς ἀνωτέρω διέπραξαν καὶ ἄλλας χθές. Οὕτω π. χ., καθ' ἣν ὥραν προσεφώνουν τοὺς φιλτάτους ἀγωνιστάς, εἰς τὴν Πύλην τοῦ Ἀδριανοῦ, εἶχον παραπλεύρως τριάκοντα μοτοσυκλέττας ἐν συνεχεῖ κινήσει, αἱ ὁποῖαι σκοπίμως προεκάλουν θόρυβον καὶ ἐδημιούργουν ἄηθη καὶ ἀνάρμοστον κατάστασιν».

ΑΘΗΝΑΙ. Ὁ Ἀρχιεπίσκοπος Κύπρου Μακάριος ἐπεσκέφθη χθὲς τὴν 5ην μ.μ. τὸν ἀρχιεπίσκοπον Ἀθηνῶν κ. Δωρόθεον καὶ συνειργάσθη μετ' αὐτοῦ ἐπὶ μίαν καὶ ἡμίσειαν ὥραν. Κατὰ τὴν ἀναχώρησίν του ἐκ τῆς Μητροπόλεως ὁ ἐθνάρχης ἐγένετο ἀντικείμενον θερμοτάτων ἐκδηλώσεων ἐκ μέρους τοῦ πλήθους.

ΑΘΗΝΑΙ. Ἔγκυροι κυβερνητικοὶ κύκλοι ἐτόνιζον, ὅτι πάντα τὰ ἀναγραφέντα περὶ προθέσεως τῆς Κυβερνήσεως νὰ μειώσῃ τὴν ὑποδοχὴν τοῦ Μακαρίου, εἶναι ἀνάξια διαψεύσεως. Ἡ Κυβέρνησις ἐτίμησε κατὰ τὸν καλύτερον τρόπον τὴν ἐπιστροφὴν τοῦ Μακαρίου.

ΣΗΜΕΙΩΜΑΤΑ

ΑΓΩΝΙΣΤΙΚΗ ΔΙΑΘΕΣΙΣ

Ὁ Ἐθνάρχης τῆς Κύπρου, μὲ τὸν λόγον του πρὸς τὸν λαὸν τῶν Ἀθηνῶν, ἀπέδειξεν ὅτι διατηρεῖ ἄκαμπτον καὶ ἀμείωτον τὴν ἀγωνιστικήν του διάθεσιν. Ὑπῆρξεν ἀπολύτως σαφής:

> **«Θὰ συνεχίσωμεν καὶ θὰ ἐντείνωμεν τὸν ἀγῶνα μέχρις ὅτου τὸ δικαίωμα τῆς αὐτοδιαθέσεως ἐφαρμοσθῇ ὑπὲρ τῆς Κύπρου. Δὲν θέλομεν τὴν κηδεμονίαν κανενός, δὲν θέλομεν ἄλλοι νὰ καθορίζουν τὸ παρὸν καὶ τὸ μέλλον τῶν παιδιῶν μας. Θέλομεν αὐτοδιάθεσιν καὶ θὰ ἀγωνισθῶμεν διὰ τὴν αὐτοδιάθεσιν».**

Εἰς δέκα σειράς, τρεῖς φορὰς ἡ λέξις Αὐτοδιάθεσις, τὴν ὁποίαν ἄλλοι δῆθεν συμπαραστάται ἀποφεύγουν...

Η ΚΥΠΡΙΑΚΗ ΕΡΜΗΝΕΙΑ

Ὁ Μακάριος ἐχρησιμοποίησεν εἰς τὸν λόγον του καὶ τὰς φράσεις, αἱ ὁποῖαι περιελήφθησαν εἰς τὴν ἀπόφασιν τοῦ ΟΗΕ διὰ τὸ Κυπριακὸν διὰ μίαν «δικαίαν, δημοκρατικὴν καὶ εἰρηνικὴν λύσιν, σύμφωνον πρὸς τὰς ἀρχὰς τοῦ ΟΗΕ». Ἀλλά, πρὸς ἀποφυγὴν πάσης παρεξηγήσεως, προσέθεσεν ὅτι ἡ λύσις πρέπει νὰ εἶναι καὶ «σύμφωνος πρὸς τὴν θέλησιν τοῦ Κυπριακοῦ λαοῦ». Ἡ προσθήκη τῶν ὀλίγων αὐτῶν λέξεων δίδει εἰς τὴν ἀπόφασιν τὴν ἐπίσημον Κυπριακὴν ἑρμηνείαν, διὰ τὸ τί πρέπει νὰ εἶναι ἡ λύσις. Ὅλοι οἱ ἄλλοι εἶχαν ξεχάσει τὸν Κυπριακὸν λαόν...

ΤΑ ΑΣΥΜΒΙΒΑΣΤΑ

Ὁ Κύπριος μέν, ἀλλὰ βουλευτὴς τῆς ΕΡΕ, κ. Λοϊζίδης, ἐπὶ τῇ ἀφίξει τοῦ Μακαρίου, ἔκαμε μίαν προσπάθειαν νὰ δικαιολογήσῃ τὴν σιωπὴν τῆς κυβερνητικῆς ἀντιπροσωπείας εἰς τὸν ΟΗΕ, τῆς ὁποίας καὶ ὁ ἴδιος ἀπετέλει μέλος, ἐπομένως καὶ τὴν ἰδικήν του σιωπὴν εἰς ὅσα εἶπεν ὁ Ἰνδὸς ἀντιπρόσωπος κ. Μένον περὶ δῆθεν χωριστοῦ Κυπριακοῦ ἔθνους. Καὶ λέγει ὅτι ὁ Ἰνδὸς εἶναι ἕνας περίεργος τύπος, ὁ ὁποῖος:

«Ἀρέσκεται νὰ προβάλλεται ἐντόνως εἰς τὰ Ἡνωμένα Ἔθνη ὡς καινοτόμος, προσπαθῶν μὲ τὰς πλέον ἐξεζητημένας δοξασίας νὰ συμβιβάζῃ καὶ τὰ πλέον ἀσυμβίβαστα».

Ἀλλά, μόνον ὁ κ. Μένον εἶναι περίεργος τύπος, προσπαθῶν νὰ συμβιβάσῃ τὰ ἀσυμβίβαστα; Μήπως δὲν τὰ συμβιβάζει καὶ ὁ κ. Λοϊζίδης, ἀφοῦ Κύπριος Ἕλλην καὶ ταυτοχρόνως βουλευτὴς τῆς κυβερνητικῆς παρατάξεως, μολονότι αὐτὴ ἐδέχθη ἐν σιγῇ τὴν δήλωσιν περὶ... ξένης ἐθνικότητος τῶν Κυπρίων;

ΟΛΛΕΝΔΟΡΦΟΣ

Ἀναφερόμενος εἰς τὴν θεωρίαν τοῦ κ. Μένον περὶ ξένης ἐθνικότητος τῶν Κυπρίων, ὁ κ. Λοϊζίδης λέγει ἐν συνεχείᾳ:

«Ὁμολογῶ ὅτι ἐμὲ ὡς Κύπριον πολὺ ἠνώχλει ἡ θεωρία αὐτή, ὥστε ἐτόνισα σκοπίμως εἰς ὁμιλίαν μου ἐνώπιον τῆς Γενικῆς Συνελεύσεως τὸν ρόλον, τὸν ὁποῖον ἔπαιξεν εἰς τὴν 4ην Ἐπιτροπήν, συνηγορήσας ἐπὶ δίωρον ὑπὲρ τῆς ἀρχῆς τῆς αὐτοδιαθέσεως, ὑπὲρ σεβασμοῦ τῆς θελήσεως τῆς πλειοψηφίας καὶ ὑπὲρ ἑνώσεως τῆς ὑπὸ κηδεμονίαν βρετανικῆς Τογγολάνδης μὲ τὴν Χρυσῆν Ἀκτήν, ἀντιφάσκων πρὸς τὴν περὶ Κύπρου θεωρίαν του τείνουσαν οὐχὶ εἰς ἕνωσιν μὲ ἄλλο κράτος, ἀλλὰ εἰς ἀνεξαρτησίαν».

Ἀφοῦ, ὅμως, τὸν ἠνώχλησεν ἡ θεωρία τοῦ Ἰνδοῦ, διατὶ δὲν ἔδιδεν ἀπάντησιν κατ' εὐθεῖαν; Διατὶ κατηνάλωσε δύο ὁλοκλήρους ὥρας εἰς ἀγόρευσιν ὑπὲρ τῆς αὐτοδιαθέσεως τῶν Ἀφρικανῶν τῆς Τογγολάνδης καὶ δὲν ὡμίλει ἐπὶ δύο λεπτὰ μόνον ὑπὲρ τῆς αὐτοδιαθέσεως τῶν Κυπρίων; Ἡ διπλωματία του ἐνθυμίζει τὴν μέθοδον Ὀλλενδόρφου:

—Ἔχετε ρινόμακτρον;
—Ἔχω τὸ τοῦ... γείτονος!

Ο ΔΙΣΚΟΣ ΤΗΣ ΕΚΚΛΗΣΙΑΣ

Ἀνταπόκρισις ἀπὸ τὴν Ἀλεξάνδρειαν:

Ἐξεδόθη ἀπόφασις τοῦ Συμβουλίου τῆς Ἐπικρατείας, διὰ τῆς ὁποίας ἐντέλλονται αἱ θρησκευτικαὶ Ἀρχαὶ νὰ καταργήσουν τὴν περιφορὰν δίσκων καὶ νὰ τοὺς ἀντικαταστήσουν μὲ κιβώτια.

Ἡ ἀπόφασις στηρίζεται ἐπὶ τοῦ γεγονότος ὅτι ὁ δίσκος δὲν ἐξασφαλίζει τὴν ἀπόλυτον ἐμπιστοσύνην διὰ τὴν φύλαξιν τῶν εἰσπράξεων.

Παλαιότερον, οἱ ἐπίτροποι κάποιου ναοῦ εἶχον ἀποτελεσματικῶς ἀντιμετωπίσει τὴν ἀσφάλειαν τοῦ δίσκου, ὑποχρεοῦντες τὸν περιφέροντα τὸν δίσκον νὰ κρατᾷ εἰς τὴν ἄλλην χοῦφταν του μίαν... μυῖγαν, τὴν ὁποίαν ὤφειλε νὰ παραδώσῃ κατὰ τὴν ἐπιστροφήν του!

Ἐδηλητηριάσθη ἐπικινδύνως εἰς τὴν Ἰαπωνίαν ἡ ἀτμόσφαιρα

Λόγῳ τῶν ρωσικῶν θερμοπυρηνικῶν δοκιμῶν

ΟΥΑΣΙΓΚΤΩΝ. Ἡ ἀμερικανικὴ κυβέρνησις ἀνήγγειλε χθὲς ὅτι τὴν παρελθοῦσαν Τρίτην ἐσημειώθη νέα πυρηνικὴ ἔκρηξις εἰς τὴν Σοβιετικὴν Ἕνωσιν. Διευκρινίζεται ὅτι πρόκειται περὶ μιᾶς ἐκ τῶν ἰσχυροτέρων ἐκρήξεων τῆς σειρᾶς τῶν πυρηνικῶν δοκιμῶν αἱ ὁποῖαι διεξάγονται ἤδη εἰς Ρωσσίαν.

ΛΟΝΔΙΝΟΝ. Ἐπίσημοι ἀνακοινώσεις εἰς Λονδῖνον καὶ Οὐάσιγκτων ἐπιβεβαιοῦν ὅτι ὑπὸ τῆς Σοβιετικῆς Ἑνώσεως ἐγένετο νέα θερμοπυρηνικὴ ἔκρηξις, ἡ πέμπτη κατὰ σειρὰν ἐντὸς τῶν δύο τελευταίων ἑβδομάδων. Τὸ ἀτομικὸν ὅπλον ποὺ ἐδοκιμάσθη ἦτο τὸ ἰσχυρότερον τῆς παρούσης σειρᾶς δοκιμῶν. Ἡ ἔκρηξις ἔλαβε χώραν εἰς τοποθεσίαν τῆς Κεντρικῆς Ἀσίας.

Συνεπείᾳ τῶν ρωσικῶν πυρηνικῶν δοκιμῶν ἐμολύνθη ἐπικινδύνως ἡ ἀτμόσφαιρα ὑπεράνω τῆς Ἰαπωνίας. Ὡς μεταδίδεται ἀπὸ τὸ Τόκιο τὸ ἰαπωνικὸν ὑπουργεῖον Κοινωνικῆς Προνοίας εἰς ραδιοφωνικὰς ἀνακοινώσεις του ἀναφέρει ὅτι ἡ ἀτμόσφαιρα μολύνεται ταχέως καὶ συνιστᾷ εἰς τὰς οἰκοκυρὰς νὰ πλένουν πολὺ τὰ λαχανικὰ καὶ τὰ φροῦτα πρὶν τὰ χρησιμοποιήσουν ὡς τροφήν.

Ἐξ ἄλλου ἡ ἰαπωνικὴ κυβέρνησις ὑπέβαλεν εἰς τὴν ὑποεπιτροπὴν ἀφοπλισμοῦ τοῦ ΟΗΕ ὑπόμνημα διὰ τὸν περιορισμὸν τῶν κινδύνων ἐκ τῶν θερμοπυρηνικῶν δοκιμῶν. Ἡ Ἰαπωνία προτείνει πρὸς τὸν σκοπὸν τοῦτον τὰ κάτωθι:

1. Νὰ συσταθῇ ὑπὸ τῶν Ἡνωμένων Ἐθνῶν Ἐπιτροπὴ ἐξ ἐπιστημόνων, ἡ ὁποία νὰ μελετήσῃ ὑπευθύνως τὰ ἀποτελέσματα τῶν πυρηνικῶν δοκιμῶν.

2. Ὁσάκις μία δύναμις πρόκειται νὰ ἐνεργήσῃ θερμοπυρηνικὰς ἐκρήξεις, νὰ προαναγγέλλῃ τοῦτο εἰς τὰ Ἡνωμένα Ἔθνη.

3. Ἐὰν ἡ προαναφερθεῖσα ἐπιτροπὴ ἐπιστημόνων ἀποφανθῇ ὅτι ἡ προαναγγελλομένη ἔκρηξις πρόκειται νὰ προκαλέσῃ ζημίας ἔξω τῆς ἐπικρατείας τῆς δυνάμεως ποὺ θὰ τὴν ἐνεργήσῃ, τὰ Ἡνωμένα Ἔθνη νὰ ἔχουν τὸ δικαίωμα νὰ ἀπαγορεύσουν τὴν δοκιμήν.

ΛΟΝΔΙΝΟΝ. Ὁ ὑπουργὸς τῶν Ἀποικιῶν κ. Μπόϋντ ἐδήλωσε χθὲς εἰς τὴν Βουλὴν τῶν Κοινοτήτων, ὅτι ἔχουν ληφθῇ ὅλα τὰ ἐνδεικνυόμενα προφυλακτικὰ μέτρα διὰ τὰ βρετανικὰ ὑδρογονικὰ πειράματα ποὺ πρόκειται νὰ γίνουν εἰς τὸν Εἰρηνικόν. Ἡ δοκιμὴ ὠργανώθη κατὰ τρόπον, ὥστε ν' ἀποφευχθῇ οἱαδήποτε ζημία εἰς πρόσωπα ἢ πράγματα. Ἡ ἔκρηξις θὰ γίνῃ μακρὰν κατῳκημένων νήσων, ὑψηλὰ εἰς τὸν ἀέρα καὶ δὲν θὰ προκληθῇ μεγάλη πτῶσις ραδιενεργοῦ τέφρας.

ΑΝΑΠΑΡΑΣΤΑΣΙΣ ΜΥΣΤΙΚΟΥ ΔΕΙΠΝΟΥ ΕΙΣ ΤΑ ΙΕΡΟΣΟΛΥΜΑ

ΜΕΓΑΛΗ ΣΥΡΡΟΗ ΠΙΣΤΩΝ

ΙΕΡΟΥΣΑΛΗΜ. Ἐνῷ ὁ θρησκευτικὸς Πανηγυρισμὸς τῆς Μεγάλης Ἑβδομάδος πλησιάζει εἰς τὸ ἐντονώτερον σημεῖον του προσκυνηταὶ ὅλων τῶν χριστιανικῶν δογμάτων ἔχουν συγκεντρωθῇ εἰς τὴν παλαιὰν πόλιν τῆς Ἱερουσαλήμ. Ἐντὸς τῶν τειχῶν τῆς ἀρχαίας αὐτῆς πόλεως, θὰ ἐπαναληφθοῦν ὅλαι αἱ παλαιόταται χριστιανικαὶ τελεταί, κατὰ τὴν ἀναπαράστασιν τῶν Παθῶν τοῦ Ἰησοῦ ὑπὸ τῶν Ὀρθοδόξων, τῶν Καθολικῶν, τῶν Διαμαρτυρομένων, τῶν Κοπτῶν, τῶν Ἀρμενίων, τῶν Σύρων καὶ τῶν Αἰθιόπων.

Χθὲς τὴν πρωΐαν χιλιάδες προσκυνητῶν ἦσαν συγκεντρωμένοι πέριξ τοῦ ναοῦ τοῦ ἱεροῦ Ἐπιταφίου, ὅπου ἐπανελήφθη, ὑπὸ τὴν θρησκευτικὴν μορφήν της, ἡ σκηνή, κατὰ τὴν ὁποίαν ὁ Ἰησοῦς ἔνιψε τοὺς πόδας τῶν μαθητῶν του.

Διὰ πρώτην φορὰν εἰς τὴν λειτουργίαν τῆς Μεγάλης Πέμπτης ἐχοροστάτησεν ὁ Βενέδικτος ὁ Α΄, ὁ νέος Ὀρθόδοξος Πατριάρχης—τῆς ἱερᾶς Ἱερουσαλὴμ καὶ πάσης Παλαιστίνης, Συρίας, Ἀραβίας, Ἰορδανίας, Κανᾶ καὶ Γαλιλαίας καὶ τῆς Ἁγίας Σιὼν—ὅστις ἐξελέγη ἀρχηγὸς τῆς Ἐκκλησίας τῶν Ἱεροσολύμων κατὰ τὸν παρελθόντα Ἰανουάριον.

Ἐξέδρα στημένη εἰς τὸ κέντρον τοῦ περιβόλου τοῦ ναοῦ, συμβολίζει τὸ δωμάτιον ὅπου παρετέθη ὁ Μυστικὸς Δεῖπνος, ἐνῷ κλάδοι ἐλαιῶν ἀναπαριστοῦν τὸ Ὄρος τῶν Ἐλαιῶν. Ἐνῷ μοναχὸς ἀνεγίνωσκε τὸ ἀφορῶν τὴν σκηνὴν αὐτὴν ἱερὸν Εὐαγγέλιον ὁ Πατριάρχης ἔνιψεν εἰς λεκάνην τοὺς πόδας 12 ἀνδρῶν οἱ ὁποῖοι παρίστανον τοὺς δώδεκα μαθητὰς τοῦ Ἰησοῦ.

Ἐξ ἄλλου, εἰς τὴν περιοχὴν τοῦ ὄρους Σιών, ἥτις περιλαμβάνεται εἰς τὸ ἰσραηλ.νὸν τμῆμα τῆς πόλεως, οἱ Καθολικοὶ ἐτέλεσαν θείαν λειτουργίαν εἰς τὸ σημεῖον ὅπου, συμφώνως πρὸς τὴν παράδοσιν, ὁ Ἰησοῦς καὶ οἱ μαθηταί του συνῆλθον εἰς Μυστικὸν Δεῖπνον.

Σήμερον Μεγάλην Παρασκευήν, ἀληθὴς Βαβὲλ γλωσσῶν θὰ ἀκουσθῇ εἰς τὸν ναὸν τοῦ ἱεροῦ Ἐπιταφίου, κατὰ τὴν διάρκειαν τῆς θείας λειτουργίας, τῆς ὁποίας μετέχουν ὅλα τὰ θρησκευτικὰ δόγματα τοῦ Χριστιανισμοῦ. Ἀντιπρόσωποι ἑκάστης τῶν Ἐκκλησιῶν θὰ ἱερουργήσουν συμφώνως πρὸς τὰ θέσμια τοῦ δόγματός των, εἰς ἑλληνικήν, ἀρμενικήν, κοπτικήν, ἀραβικήν, λατινικὴν καὶ συριακὴν γλῶσσαν.

Ὁ ἀμερικανικὸς στρατὸς χρησιμοποιεῖ ἑλικόπτερα εἰς τὴν ζεῦξιν ποταμῶν

ΟΥΑΣΙΓΚΤΩΝ. Πρὸς ἀντιμετώπισιν τῶν ἀπαιτήσεων εὐελιξίας τῶν συγχρόνων στρατιωτικῶν δυνάμεων, ἡ Σχολὴ Μηχανικῶν τοῦ Ἀμερικανικοῦ Στρατοῦ, διεξάγει σειρὰν πειραμάτων σχετικῶς μὲ τὴν χρησιμοποίησιν τῶν ἑλικοπτέρων διὰ τὴν μεταφορὰν καὶ ἀπόθεσιν ὑλικοῦ πρὸς ζεῦξιν ποταμῶν. Ἡ δι' ἀέρος μεταφορὰ τοῦ ὑλικοῦ, παρουσιάζει τὰ πλεονεκτήματα τῆς ταχύτητος καὶ τοῦ μικροῦ ἀριθμοῦ χειρῶν, ἐπὶ πλέον δὲ παρακάμπτει καὶ τὰ ὑπὸ τοῦ ἐδάφους παρουσιαζόμενα ἐμπόδια.

Ἑλικόπτερον τοῦ ἀμερικανικοῦ στρατοῦ ἐνῷ ἑτοιμάζεται νὰ τοποθετήσῃ πλωτῆρα πρὸς ζεῦξιν ποταμοῦ

Τετραμελὴς σπεῖρα ξένων ταχυδακτυλουργῶν κλεπτῶν συνελήφθη εἰς τὰς Ἀθήνας

ΕΝΕΦΑΝΙΖΟΝΤΟ ΩΣ... ΤΟΥΡΙΣΤΑΙ

ΑΘΗΝΑΙ. Ὑπὸ τῆς ἀσφαλείας συνελήφθησαν τὰ μέλη διεθνοῦς σπείρας ταχυδακτυλουργῶν κλεπτῶν, οἱ ὁποῖοι ἦλθον πρὸ διημέρου εἰς τὴν Ἑλλάδα πρὸς διάπραξιν κλοπῶν ἐπ' εὐκαιρίᾳ τῶν ἑορτῶν τοῦ Πάσχα.

Οἱ συλληφθέντες οἱ ὁποῖοι εἶναι μιγάδες καὶ ὁμιλοῦν πολλὰς ξένας γλώσσας, ἐνεφανίζοντο ὡς τουρίσται καὶ ἔδρων κατὰ σύστημα ὡς ἑξῆς:

Εἰσήρχοντο ὁμαδικῶς εἰς ἕνα κατάστημα καὶ ἠγόραζον διάφορα μικροαντικείμενα ἀσημάντου ἀξίας. Ὅταν ἐν συνεχείᾳ προσήρχοντο εἰς τὸ ταμεῖον διὰ νὰ πληρώσουν ἔδιδον χιλιόδραχμον καὶ ἐνῷ ἀνέμενον τὰ ρέστα, ὁ ἕνας ἐξ αὐτῶν ἀπησχόλει τὸν ταμίαν, οἱ δὲ ἄλλοι μὲ ταχυδακτυλουργικὴν μαεστρίαν ἔκλεπτον σημαντικὰ χρηματικὰ ποσὰ ἀπὸ τὸ συρτάρι του.

Ἐν συνεχείᾳ λαμβάνοντες καὶ τὰ ρέστα των ἀπήρχοντο ἀνενόχλητοι. Κατ' αὐτὸν τὸν τρόπον οἱ διεθνεῖς αὐτοὶ κλέπται διέπραξαν ἐντὸς ἡμισείας ἡμέρας τέσσαρας κλοπὰς εἰς βάρος ἰσαρίθμων καταστημάτων τῶν Ἀθηνῶν, ἀπὸ τὰ ὁποῖα ἀφήρεσαν σημαντικὰ χρηματικὰ ποσά.

Ἡ Ἀσφάλεια εὐθὺς ὡς κατηγγέλθησαν τὰ πρῶτα κρούσματα κατώρθωσε νὰ συλλάβῃ τοὺς δράστας ἐπὶ τῶν ὁποίων κατεσχέθησαν σημαντικὰ χρηματικὰ ποσά.

Δέον νὰ σημειωθῇ ὅτι ἡ συλληφθεῖσα σπεῖρα, τὰ μέλη τῆς ὁποίας ἀνέρχονται εἰς τέσσαρα ἐταξίδευσαν ἐξ Αἰγύπτου εἰς Πειραιᾶ μὲ τὸ ἀτμόπλοιον «Κορινθία» μὲ τὸ ἴδιον δὲ ἀτμόπλοιον ἀφίκοντο κατὰ τὰς ὑπαρχούσας πληροφορίας καὶ ἄλλαι δύο παρόμοιαι σπεῖραι ταχυδακτυλουργῶν κλεπτῶν ἐπὶ τὰ ἴχνη τῶν ὁποίων εὑρίσκονται ἤδη αἱ ἀστυνομικαὶ ἀρχαὶ καὶ τῶν ὁποίων ἡ σύλληψις ἀναμένεται ἀπὸ ὥρας εἰς ὥραν.

ΤΟ ΘΕΙΟΝ ΔΡΑΜΑ

ΕΙΣ ΤΟΝ ΚΡΑΝΙΟΥ ΤΟΠΟΝ

ΤΟΥ ΤΖΙΟΒΑΝΝΙ ΚΑΒΑΛΚΑΝΤΙ

Τόσο πολὺ φανατισμένος ἀπὸ τοὺς Φαρισαίους ἦταν ὁ ὄχλος ποὺ συνέλαβε τὸν Ἰησοῦν, ὥστε μόνον ἡ θεία ὑπόστασις τοῦ Χριστοῦ νὰ δικαιολογῇ πῶς δὲν ὑπέστη ἐπὶ τόπου φρικτὸν θάνατον ἀπὸ τὰ πλήγματα βίας τῶν βαρβάρων χειροδικιῶν. Οἱ μαθηταί του, τρομοκρατημένοι, ἔσπευσαν νὰ κρυφτοῦν πίσω ἀπὸ τοὺς κορμοὺς τῶν δένδρων καὶ μόνον τότε ἀπεφάσισαν νὰ ἐμφανισθοῦν, ὅταν ἡ «ἀνίερος κουστωδία» ἔφυγε ἀπὸ τὸ Ὄρος τῶν Ἐλαιῶν, μὲ ἐπὶ κεφαλῆς τοὺς δαδούχους, ποὺ φώτιζαν τὸ ἀλγεινὸν θέαμα τοῦ μαρτυρίου τοῦ Διδασκάλου... καὶ ἐνῷ καθ' ὅλην τὴν διαδρομὴν εὐτελεῖς ἀργυρώνητοι τῶν Φαρισαίων κτυποῦσαν τὸν Ἰησοῦν καὶ τὸν ρωτοῦσαν ἔπειτα ἀστεϊζόμενοι, ἀνάμεσα σὲ καγχασμοὺς χαμερπείας:

—Ραββί, ποῖος σὲ χτύπησε;..!

⁂

Εἰς τὸ Συμβούλιον τῶν Γραμματέων, ἐνώπιον τοῦ ὁποίου προσήχθη ὁ Ἰησοῦς, γεννήθηκε ἕνα περίεργο δίλημμα:

—Ποῖος θὰ δικάσῃ τὸν Χριστόν;...

Δικαστήρια εἶχαν μόνον οἱ Ρωμαῖοι. Ἀλλὰ οἱ Ρωμαῖοι δὲν εἶχαν διατάξει τὴν σύλληψι τοῦ Κυρίου. Αὐτοὶ ἁπλῶς ἐξετέλεσαν ὑπακούοντες εἰς τὰς ὑποδείξεις τῶν Ἀρχιερέων. Καὶ οἱ Γραμματεῖς, κατόπιν συνεννοήσεως μὲ τοὺς Φαρισαίους, εἶπαν:

—Ὑπάγετέ τον εἰς τὸν Ἄνναν!

Ἀλλὰ ὁ ζάπλουτος καὶ ἀρχοντικὸς ἐκεῖνος Ἀρχιερέας, τοῦ ὁποίου αἱ ἐμφανίσεις ἡμιλλῶντο εἰς αἴγλη, τὴν πομπὴν τοῦ Ἡρώδη, ἀπεποιήθη νὰ ἴδῃ τὸν Χριστόν.

—Ἁρμόδιος εἶναι ὁ Καϊάφας!

Ἀλλὰ καὶ ὁ Καϊάφας βρῆκε τὸν ἑαυτόν του ἀναρμόδιον.

—Τί θέσιν ἔχω ἐγώ;... Ὁ Ἄννας πρέπει νὰ ἀποφασίσῃ γιὰ τὴν τύχην του!

Καὶ ὁ Ἰησοῦς μετεφέρετο ἀπὸ τὸν Ἄνναν εἰς τὸν Καϊάφαν, ἐνῷ οἱ Γραμματεῖς καὶ οἱ Φαρισαῖοι, ὑπὸ τῶν ὄγκον τῶν εὐθυνῶν ποὺ θὰ ἀνελάμβανον, ἐπὶ μακρὸν ἔμεναν ἀναποφάσιστοι, συσκεπτόμενοι ἐπὶ τοῦ πρακτέου...

⁂

Ἐπὶ τέλους τὸν ἔστειλαν στὸ Πραιτώριο καὶ ζήτησαν ὅπως ὁ ἀνώτατος δικαστικὸς λειτουργὸς ὁ Πόντιος Πιλᾶτος ξυπνήσῃ καὶ ἀποφασίσῃ γιὰ τὴν τύχη τοῦ Χριστοῦ... Ἀλλὰ γιὰ νὰ ἔχῃ μίαν ὑπόστασι νομικῆς ἐμφανίσεως, ἡ παράνομος ἐνέργειά τους, ἐπροκάλεσαν ὀγκώδη συρροὴ ἐκμισθωθέντων ὀργάνων τῶν ἐντὸς τοῦ Πραιτωρίου, ποὺ μὲ φωνὲς καὶ ὕβρεις καὶ μὲ μεγάλη βοή, ἐξηνάγκασαν τὸν Πιλᾶτον νὰ ἐπιληφθῇ τοῦ ζητήματος.

Στὸ διάστημα αὐτὸ οἱ μαθηταὶ τοῦ Κυρίου, ἔφθασαν στὸ Πραιτώριο καί, διότι δὲν ἐτόλμησαν νὰ φθάσουν εἰς τὴν μεγάλη αἴθουσα τῶν ὑποδίκων καὶ τῶν δημοσίων συνεδριάσεων, παρέμειναν στὰς βαθμίδας τῆς ἐξωτερικῆς κλίμακος. Ἐκεῖ ἦταν καὶ ὁ Πέτρος, τὸν ὁποῖον κάποιος ἀνεγνώρισε καὶ τοῦ εἶπε μὲ δόσιν ἀπειλῆς καὶ εἰρωνείας:

—Νά! Κι' αὐτὸς ἦταν μαζὶ μὲ τὸν Ἰησοῦν!

—Ἐγώ; Ποτέ! Οὐδέποτε! Ἔσπευσε νὰ διαμαρτυρηθῇ ὁ Πέτρος, ἀποσείων τὴν εὐθύνην...

⁂

Ἡ ὑπόθεσις τοῦ Ἰησοῦ φάνηκε στὸν Πιλᾶτο πρωτότυπος καὶ ἐξαιρετικὰ περίεργος. Δὲν ἀρνήθηκε νὰ τὸν κρίνῃ, ἀλλὰ ζήτησε νὰ τοῦ προσκομίσουν νέα μαρτυρικὰ στοιχεῖα καὶ ἀξιοπίστους μάρτυρας.

Ἐν τῷ μεταξύ, ἀπεσύρθη στὸ ἰδιαίτερό του διαμέρισμα, ποὺ ἐπικοινωνοῦσε μὲ τὸ Πραιτώριο. Ἡ γυναῖκα του, τὸν ἔκανε προσεκτικόν, λέγοντάς του: Ἡ φρόνησις ἀπαιτεῖ νὰ μὴν ἀναμιχθῇς σ' ἕνα ζήτημα φύσεως καθαρῆς θρησκευτικῆς τῶν Ἰουδαίων. Ὁ προφήτης αὐτὸς εἶναι ἀθῶος. Εἶδα καὶ ἕνα φοβερὸ ὄνειρο ἀπόψε καὶ σοῦ τονίζω νὰ προσέχῃς. Οἱ Φαρισσαῖοι μηχανεύονται τόσες πλεκτάνες ὥστε πρόσεχε νὰ μὴ σὲ παρασύρουν σὲ μεγάλο ἁμάρτημα!...

Ὁ Πιλᾶτος ἄργησε πολὺ νὰ ἐπανέλθῃ εἰς τὴν αἴθουσαν τοῦ Δικαστηρίου, ὅπου ἡ συγκέντρωσις τοῦ πλήθους γινόταν διαρκῶς περισσότερον πολυπληθής, χάρις στοὺς πράκτορας τῶν Φαρισαίων, ποὺ ἐξεμίσθωναν καὶ ἐφανάτιζαν κάθε ἀλήτην γιὰ νὰ μὴ ἀφήσουν τὴν περίστασιν νὰ τοὺς διαφύγῃ.

Γύρω ἀπὸ τὸν Ἰησοῦν, ἐγίνοντο ὄργια... Τὸν ἔβριζαν διαρκῶς καὶ τὸν κτυποῦσαν, ἐνῷ Ἐκεῖνος παρέμενε γαλήνιος καὶ ἐπιβλητικός, ὑψώνοντας τὰ μάτια πρὸς τὸν οὐρανὸ καὶ ψελλίζων: «Πάτερ, ἄφες αὐτοῖς οὐ γὰρ οἴδασι τί ποιοῦσι!...».

Ἐν τῷ μεταξύ, ὁ Πέτρος καὶ διὰ δευτέραν φορὰν ἀνεγνωρίσθη ἀπὸ μίαν παιδίσκη:

—Σύ! Καὶ σύ!... Σὲ ἀναγνωρίζω! Εἶσαι μαθητὴς τοῦ ψευτοπροφήτη!

Καὶ ὁ Πέτρος μὲ ὕφος ἀγανακτισμένο ἀπήντησε:

—Ἐγώ; Ποτέ!

⁂

Τρεῖς ὁλόκληρες ὧρες μετὰ τὸ μεσονύκτιον, ἡ μεγάλη αἴθουσα τοῦ Πραιτωρίου εἶχεν ὑπερπληρωθῇ ἀπὸ κόσμον καὶ ἀκουόταν μιὰ συνεχὴς βοή, ἐνῷ οἱ γύρω τοῦ Ἰησοῦ συγκεντρωμένοι ἀλάλαζαν.

Συνοδεῖαι τῶν Φαρισαίων καὶ ἰσχυροὶ Γραμματεῖς ποὺ ἐπενέβαιναν δῆθεν συμβιβαστικῶς, σὰν γνῶσται τῆς καταστάσεως καὶ διὰ τὴν ἐξασφάλισιν τῆς τάξεως, ὑπεδείκνυαν στὸν Πραίτορα πῶς ἔπρεπε νὰ παρουσιασθῇ ἀμέσως νὰ δικάσῃ καὶ νὰ καταδικάσῃ τὸν ἔνοχο...

⁂

Ἡ ἐπιμονή των ἦτο τόση, ὥστε ὁ Πόντιος Πιλᾶτος, ἀναγκάσθηκε νὰ δικάσῃ τὸν Κύριον. Ἡ κατηγορία ὅμως ἐχαρακτηρίζετο ἀπὸ ὅλους τοὺς «ἐγκαθέτους» τῶν Φαρισαίων καὶ ἰδίως τῶν παρευρισκομένων Σαδδουκαίων, ὡς ἀνωτέρα καὶ αὐτοῦ τοῦ κακουργήματος, τοῦ ὁποίου ἔνοχος, ἔπρεπε, κατ' αὐτούς, νὰ κηρυχθῇ ὁ Χριστὸς καὶ νὰ ἐκτελεσθῇ ἀμέσως!

Ἡ ἀπαίτησις ἦταν φρικτή, ἀλλὰ ὁ Πόντιος Πιλᾶτος ἦταν ὑποχρεωμένος νὰ τὴν ἀποδεχθῇ καί, βάσει αὐτῆς, νὰ ἐκφέρῃ τὴν κρίσιν του, διότι ἦταν ἀπαίτησις γενική, ἐν μέσῳ τόσης βοῆς καὶ ἀτμοσφαίρας γενικῶς, δῆθεν ἀγανακτήσεως.

Ἔπειτα ἀπὸ πολλοὺς καὶ μακροὺς ἐνδοιασμούς, ὁ Πιλᾶτος ὑπέκυψε, ἀλλὰ πρὶν ἐκφέρῃ τὴν ἐτυμηγορίαν του, ἐθεώρησε καλὸν νὰ προτείνῃ:

—Ἔχομεν καὶ ἄλλον καταδικασμένον εἰς θάνατον. Τὸν Βαρ-

ΣΥΝΕΧΕΙΑ
ΕΙΣ ΤΗΝ 3ην ΣΕΛΙΔΑ