Ο ΕΡΥΘΡΟΣ ΣΤΑΥΡΟΣ ΕΟΡΤΑΖΕΙ ΤΗΝ ΕΠΕΤΕΙΟΝ ΤΟΥ ΕΡΡΙΚΟΥ ΝΤΥΝΑΝ

ΤΕΛΕΤΑΙ ΕΙΣ ΟΛΑΣ ΤΑΣ ΧΩΡΑΣ ΤΟΥ ΚΟΣΜΟΥ

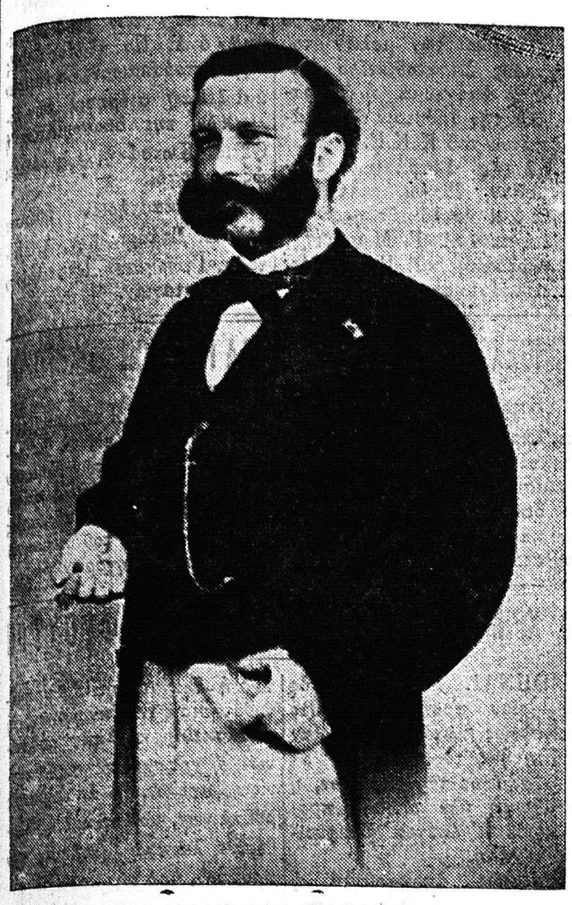

Σήμερον 8ην Μαΐου, εἰς ὅλον τὸν κόσμον ἑορτάζεται ἡ ἐπέτειος τῆς γεννήσεως τοῦ Ἐρρίκου Ντυνάν.

Ἡ σκέψις ἑκατοντάδων ἑκατομμυρίων ἀνθρώπων θὰ στραφῇ μετὰ σεβασμοῦ καὶ συγκινήσεως πρὸς τὴν μνήμην τοῦ εὐγενοῦς ἐκείνου τέκνου τῆς Ἑλβετίας, εἰς μίαν εὐτυχῆ ἔμπνευσιν τοῦ ὁποίου καὶ εἰς τοὺς σκληροὺς ἀγῶνας του καὶ τὴν ἀδάμαστον θέλησίν του ὀφείλομεν τὸν Ἐρυθρὸν Σταυρόν.

Σήμερον ὑπὸ τὸ σῆμα τοῦ Ἐρυθροῦ Σταυροῦ ἐργάζονται ἑκατομμύρια ὀπαδῶν του. Ἡ βοήθεια πρὸς τοὺς πάσχοντας δὲν παρέχεται μόνον εἰς τὰ θύματα μεγάλων καταστροφῶν, ὡς ἐκείνας τὰς ὁποίας προκαλοῦν οἱ πόλεμοι καὶ αἱ θεομηνίαι, ἀλλὰ καθ' ἡμέραν καὶ ἀνὰ πᾶσαν στιγμὴν εἰς πᾶν ἄτομον εὑρισκόμενον ἐν ἀνάγκῃ.

Σταθμοὶ Πρώτων Βοηθειῶν, Κέντρα Αἱμοδοσίας, Νοσοκομεῖα καὶ Νοσηλευτήρια, Κινητὰ Ἰατρεῖα καὶ φορητὰ Νοσοκομεῖα, ἐφεδρεῖαι παντοειδοῦς ὑλικοῦ βοηθείας, εὑρίσκονται παντοῦ ἐν δράσει, μὲ προσωπικὸν ἐμπνεόμενον ἀπὸ τὴν χριστιανικὴν ἐντολὴν τῆς πρὸς τὸν πλησίον ἀγάπης καὶ πρόθυμον διὰ πᾶσαν θυσίαν ὑπὲρ τῶν πασχόντων.

Εἰς τὴν ἐκτέλεσιν τοῦ ἀνθρωπιστικοῦ τούτου καθήκοντος σημειοῦνται καθ' ἡμέραν πράξεις αὐτοθυσίας καὶ ἡρωϊσμοῦ. Πολλάκις αἱ πρῶται βοήθειαι παρέχονται μὲ κίνδυνον τῆς ζωῆς τῶν βοηθούντων.

Τὸ πνεῦμα τοῦτο τῆς ὑπὲρ τοῦ πλησίον θυσίας, ἀποτελεῖ τὸ νόημα τοῦ Ἐρυθροῦ Σταυροῦ καὶ αἱ ἄπειροι ἀνὰ τὸν κόσμον καθημεριναὶ ἐκδηλώσεις του παρέχουν μίαν ὡραίαν «ἐλπίδα», ὅτι τὸ πνεῦμα τοῦτο θὰ προσελκύσῃ τὰς καρδίας ὅλων τῶν ἀνθρώπων καὶ τὸ ὄνειρον τοῦ Ἐρρίκου Ντυνάν, περὶ μιᾶς γενικῆς καὶ ἀδιαταράκτου Εἰρήνης, θὰ ἀποβῇ μία εὐτυχὴς διὰ τὴν ἀνθρωπότητα πραγματικότης.

Ἡμεῖς οἱ Ἕλληνες ὑποστάντες κατὰ τὰ τελευταῖα 17 ἔτη σειρὰν σκληρῶν δοκιμασιῶν, πόλεμον, κατοχήν, ἐμφύλιον σπαραγμόν, σεισμούς, πλημμύρας καὶ ἄλλας θεομηνίας γνωρίζομεν τὴν ἔκτασιν καὶ τὴν ἀξίαν τῆς βοηθείας, τὴν ὁποίαν παρέχει ὁ Ἐρυθρὸς Σταυρός.

Ὡς γνωστὸν ὁ Ἐρυθρὸς Σταυρὸς ἐγεννήθη ἐπὶ τοῦ πεδίου τῆς μάχης τοῦ Σολφερίνο, τὸν Ἰούνιον τοῦ 1859.

Ἀπὸ τοῦ 1949 ἡ Ἕνωσις Συλλόγων Ἐρυθροῦ Σταυροῦ ἀπηύθυνε 52 ἐπειγούσας ἐκκλήσεις, ἐξ ὧν 45 ἐζήτουν βοήθειαν πρὸς θύματα πλημμυρῶν, σεισμῶν, τυφώνων, κυκλώνων, πυρκαϊῶν κλπ. ἐπελθουσῶν εἰς 25 χώρας καὶ ὑπὲρ προσφύγων καὶ θυμάτων πολέμου εἰς 7 χώρας. Ἡ ἀξία τῶν διεθνῶν βοηθειῶν ὑπερέβη τὰ 97 ἑκατομμύρια δολλάρια.

Ἀπὸ τὸ 1953 μέχρι τοῦ 1957 ἡ Ἕνωσις τῶν Ἐρυθρῶν Σταυρῶν ὠργάνωσε δέκα τρεῖς ἀερογεφύρας δι' ἐπείγουσαν βοήθειαν πρὸς τὰ θύματα πλημμυρῶν, σεισμῶν κλπ.

ΓΡΑΜΜΑΤΑ ΑΠΟ ΤΗΝ Ν. ΥΟΡΚΗΝ

Συμμορίαι παιδιῶν τρομοκρατοῦν τὴν Ἀμερικὴν

Διαπράττουν φοβερώτατα ἐγκλήματα

ΕΞΥΓΙΑΝΤΙΚΗ ΣΤΑΥΡΟΦΟΡΙΑ

ΝΕΑ ΥΟΡΚΗ. Μία μεγάλη ἔρευνα τοῦ Ἔφ Μπὶ Ἄϊ, τοῦ Ὁμοσπονδιακοῦ Γραφείου Ἐρευνῶν, εἰς 1.477 πόλεις τῆς ἀμερικανικῆς συμπολιτείας ἀποκαλύπτει ὅτι τὰ 42 τοῖς ἑκατὸν τῶν μεγαλυτέρων ἐγκλημάτων—δολοφονιῶν, βιασμῶν, ληστειῶν καὶ διαρρήξεων—διαπράττονται ἀπὸ ἐφήβους, δηλαδὴ Ἀμερικανοὺς καὶ Ἀμερικανίδας ἡλικίας 13 μέχρι 19 ἐτῶν.

Ἡ Ἀμερικὴ ἔχει σήμερα 18.000.000 ἄτομα εἰς αὐτὴν τὴν ἡλικίαν καὶ ἕνα ποσοστὸν τῶν ἀτόμων αὐτῶν ἀπὸ τῆς ἐπομένης τοῦ δευτέρου παγκοσμίου πολέμου, παρὰ τὴν τεραστίαν ἄνοδον τῆς ἀμερικανικῆς ὑλικῆς εὐημερίας, παραύρεται ἀπὸ τὸ κῦμα τοῦ ἐγκλήματος.

Τὸ Γραφεῖον Νεολαίας τῆς Νέας Ὑόρκης, ἕνα ἀνεξάρτητον πρακτορεῖον, ἀνεκοίνωσεν ὡς πόρισμα ἐρεύνης του, ὅτι τὸ ἕνα τοῖς ἑκατὸν τῶν οἰκογενειῶν τῆς πόλεως δίδουν εἰς τὴν κοινωνίαν τοὺς νεαροὺς καὶ τὶς νεαρὲς ποὺ εὐθύνονται διὰ τὰ 75 τοῖς ἑκατὸν τῶν κρουσμάτων τῆς ἐγκληματικότητος τῶν ἀνηλίκων.

Μερικοὶ ἀπὸ τοὺς νέους αὐτοὺς εἶναι μέλη συμμοριῶν, τῶν ὁποίων ὁ ἀριθμὸς ἀνέρχεται αὐτὴν τὴν στιγμὴν εἰς 70 εἰς τὴν Νέαν Ὑόρκην. Αἱ 70 αὐταὶ συμμορίαι ἔχουν 3000 ἐνεργὰ μέλη καὶ ἀναπληρώνουν τὰς «ἀπωλείας» των μὲ στρατολογίαν.

Αἱ συμμορίαι λειτουργοῦν μὲ βάσιν νόμους δράσεως καὶ καταστατικὰ καὶ κατανομὴν ἁρμοδιοτήτων.

Τὸ Γραφεῖον Νεολαίας ἐνήργησε μίαν ἐπισταμένην ἔρευναν κατὰ τὰ τελευταῖα πέντε ἔτη καὶ μάλιστα εἰς τὰς πλέον ταραχώδεις συνοικίας τῆς Νέας Ὑόρκης.

Ἐκινητοποίησε πράκτοράς του, οἱ ὁποῖοι κατώρθωσαν νὰ γνωρισθοῦν καὶ νὰ σχετισθοῦν εἰς σκοτεινὰς νύκτας μὲ νεαροὺς συμμορίτας, καταδικασμένους νὰ ἀποθάνουν μίαν ἡμέραν εἰς τὴν ἠλεκτρικὴν καρέκλαν ἢ ἀπὸ τὰς σφαίρας τῶν ἀστυνομικῶν κατὰ τὰς φονικὰς συγκρούσεις εἰς τὰς σκοτεινὰς συνοικίας καὶ τοὺς στενοὺς δρόμους τῆς μεγαλουπόλεως.

Τὴν ἔρευναν διεξήγαγον ἑκατοντάδες ἐθελονταί, ἐκ τῶν ὁποίων πενῆντα κατώρθωσαν νὰ παραβιάσουν τὰ μεγαλύτερα μυστικὰ τῶν συμμοριῶν καὶ νὰ τὰς ἐξαρθρώσουν ὕστερα διὰ τῆς ἀστυνομίας.

Παρόμοια προγράμματα μελετῶν καὶ ἐνεργείας υἱοθετοῦνται ἤδη καὶ ἀπὸ ἄλλας ἀμερικανικὰς πόλεις, ὅπου ὀγκοῦται τὸ κῦμα τῆς ἐγκληματικότητος τῶν λεγομένων «τήην ἔϊτζερς», δηλαδὴ τῶν νέων καὶ νεανίδων μεταξὺ δέκα τριῶν καὶ δέκα ἐννέα ἐτῶν.

Εἰς παλλὰς ἄλλας πόλεις παρουσιάζεται ἤδη μία κάμψις τῆς ἐγκληματικότητος, ἡ ὁποία εἰς ἐλάχιστον μόνον ποσοστὸν πρέπει νὰ ἀποδοθῇ εἰς τὴν πενίαν. Οἱ περισσότεροι ἐκ τῶν συμμοριτῶν δὲν ἀκολουθοῦν τὸν δρόμον αὐτὸν διὰ νὰ ἐξασφαλίσουν τὸν ἄρτον των, ἀλλὰ διὰ νὰ πλουτίσουν ἢ διὰ νὰ ἱκανοποιήσουν τὸ πάθος τῆς περιπετείας.

Τὸ πρόβλημα ἀπασχολεῖ βεβαίως καὶ τὴν Ὁμοσπονδιακὴν κυβέρνησιν, ἀλλὰ ἡ κυρία φροντὶς ἔχει πέσει ἐπὶ τῶν ὤμων τῶν τοπικῶν κυβερνήσεων. Ὁ κυβερνήτης τῆς Νέας Ὑόρκης κ. Χάρριμαν ἔχει δώσει ἐντολὴν εἰς μίαν μεγάλην ἐπιτροπὴν νὰ ἐκπονήσῃ σχέδιον καταπολεμήσεως τῆς ἐγκληματικότητος τῶν ἀνηλίκων εἰς τὴν ρίζαν της, ἐλπίζει δὲ νὰ μεταβάλῃ συντόμως τὴν μεγαλυτέραν πόλιν τῶν Ἡνωμένων Πολιτειῶν εἰς πρότυπον ἡσύχου πόλεως.

Ἡ ἰδία προσπάθεια καταβάλλεται καὶ εἰς τὸ Σικάγο, τὴν πόλιν τῆς μεγαλυτέρας τρομοκρατίας.

Η ΕΡΕΥΝΑ ΤΩΝ "ΤΑΪΜΣ,,

Ἡ «πυριτιδαποθήκη» τῆς Μέσης Ἀνατολῆς

ΕΘΝΙΚΙΣΜΟΣ ΚΑΙ ΣΙΩΝΙΣΜΟΣ

ΣΥΝΕΧΕΙΑ ΕΚ ΤΗΣ 1ης ΣΕΛΙΔΟΣ

ὡς μὴ ἀμιγῶς ἀραβικὰς «τὰς δύο περιοχὰς τῆς Μερσίνας καὶ τῆς Ἀλεξανδρέττας καὶ ἕνα τμῆμα τῆς Συρίας εὑρισκόμενον δυτικῶς τῶν περιοχῶν τῆς Δαμασκοῦ, Χόμς, Χάμα καὶ Ἀλέπο. Τὸ 1922 ὅμως οἱ Ἄγγλοι ἐδήλωσαν ὅτι ἡ ἀνωτέρω πρόβλεψις ἐκάλυπτον «ὁλόκληρον τὴν περιοχὴν τῆς Παλαιστίνης δυτικῶς τοῦ Ἰορδάνου Ποταμοῦ».

Ὑπῆρξεν ἐπίσης καὶ ἡ συμφωνία Σάϊκς—Πίκοτ τῆς 16ης Μαΐου τοῦ 1917, μεταξὺ Ἀγγλίας καὶ Γαλλίας, ἡ ὁποία ἐχώριζε τὰ Ἀραβικὰ Κράτη εἰς ζώνας Ἀγγλικῆς καὶ Γαλλικῆς ἐπιρροῆς καὶ ἄφηνε τὴν Παλαιστίνην διὰ μίαν διεθνῆ διοίκησιν, ἡ ὁποία θὰ καθωρίζετο ἐν συνεννοήσει μὲ τοὺς ἄλλους συμμάχους καὶ τὸν Ἐμίρην Χουσεΐν.

Εἰς τὴν πραγματικότητα αἱ βόρειαι ἀραβικαὶ περιοχαὶ ἐτέθησαν ὑπὸ τὴν κηδεμονίαν τῆς Κοινωνίας τῶν Ἐθνῶν καὶ ἡ Ἀγγλία ἀνέλαβε τὸ Ἰράκ καὶ τὴν Παλαιστίνην ἐνῶ ἡ Γαλλία τὴν Συρίαν καὶ τὸν Λίβανον.

Τὴν 1ην Ἰουλίου τοῦ 1922, μία Βρετανικὴ ἀνακοίνωσις ἔλεγεν ὅτι ἡ Διακήρυξις τοῦ Μπάλφουρ «δὲν ἐννοοῦσεν ὅτι ὁ Παλαιστίνη θὰ ἔπρεπε νὰ μετατραπῇ ὡς σύνολον εἰς ἓν Ἑβραϊκὸν κράτος ἀλλὰ ὅτι ἐὰν ἐπρόκειτο νὰ δημιουργηθῇ ἕνα Ἑβραϊκὸν κράτος τοῦτο θὰ ἔπρεπε νὰ ἐγκατασταθῇ εἰς τὴν Παλαιστίνην».

Τὴν 17ην Μαΐου τοῦ 1939 ἡ Μεγάλη Βρετανία ἐδήλωσεν ὅτι «δὲν ἀποτελεῖ πρόθεσιν τῆς πολιτικῆς τῆς χώρας ὅπως ἡ Παλαιστίνη γίνῃ Ἑβραϊκὸν κράτος». Εἰς ἐκδοθεῖσαν δὲ Λευκὴν Βίβλον ἀνεφέρετο ὅτι τοῦτο θὰ ἦτο «ἀντίθετον μὲ τὰς ὑποχρεώσεις τῆς Μεγάλης Βρετανίας πρὸς τοὺς Ἄραβας βάσει τῆς κηδεμονίας, διότι ὁ Ἀραβικὸς πληθυσμὸς τῆς Παλαιστίνης θὰ ἐνετάσσετο εἰς τὸ Ἑβραϊκὸν κράτος παρὰ τὴν θέλησίν του ἰδρυόμενον.

Τὸ 1946 οἱ Ἄγγλοι ἔδωσαν ἀνεξαρτησίαν εἰς τὴν Ἰορδανίαν, τὸ δὲ 1947 ἀνέθεσαν τὸ μέλλον τῆς Παλαιστίνης εἰς τὰ Ἡνωμένα Ἔθνη. Οἱ Ἄραβες ἀντετέθησαν εἰς τὰς ὑποδείξεις τῆς γενικῆς συνελεύσεως τῆς 29ης Νοεμβρίου 1947 πρὸς δημιουργίαν ξεχωριστοῦ Ἑβραϊκοῦ Κράτους, ἡ δὲ Μεγάλη Βρετανία ἀπέσχε τῆς ψηφοφορίας καὶ κατέθεσε τὴν ἐντολὴν τῆς κηδεμονίας τὴν 14ην Μαΐου 1948.

Οἱ ἡγέται τοῦ Ἰσραὴλ ἀμέσως ἐκήρυξαν τὴν ἀνεξαρτησίαν τοῦ Κράτους «ἐν ὀνόματι τῶν φυσικῶν καὶ ἱστορικῶν δικαιωμάτων τοῦ Ἑβραϊκοῦ λαοῦ καὶ τῆς ἀποφάσεως τῆς γενικῆς συνελεύσεως τῶν Ἡνωμένων Ἐθνῶν».

Ὁ πόλεμος μεταξὺ Ἀράβων καὶ Ἰσραὴλ εἶχεν ἀρχίσει.

ΑΥΡΙΟΝ: Ἡ συνέχεια

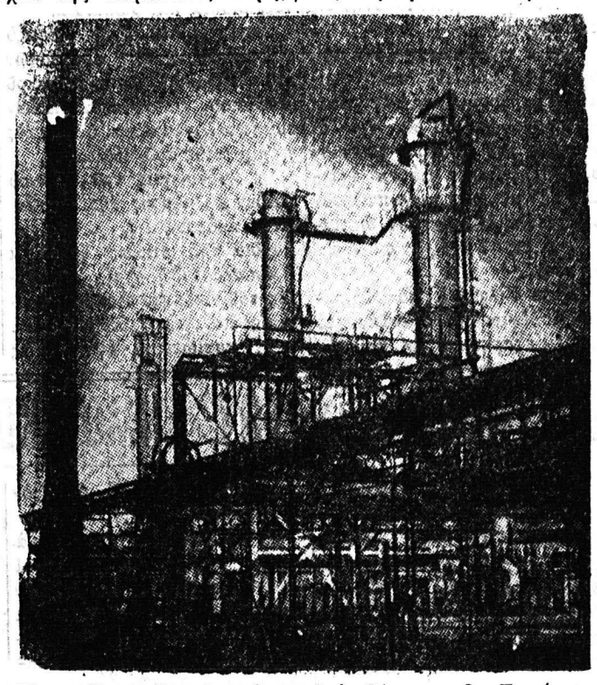

Τὰ πετρέλαια εἶναι ἡ κυρία πηγὴ εἰσοδήματος τῆς Περσίας, τῆς πλέον φιλοδυτικῆς ἐκ τῶν Ἀραβικῶν χωρῶν. Τὸ Ἰράκ ἔχει εὐθυγραμμισθῆ πολιτικῶς μὲ τὴν Δύσιν διὰ τοῦ Συμφώνου τῆς Βαγδάτης

ΗΝΩΜΕΝΑ ΦΡΟΝΤΙΣΤΗΡΙΑ
ΠΛΑΤΕΙΑ ΓΕΩΡΓΙΟΥ ΑΡΙΘ. 1
Ἤρχισε λειτουργοῦν τὸ 1ον τμῆμα
ΠΑΙΔΑΓΩΓΙΚΩΝ ΑΚΑΔΗΜΙΩΝ
★
Τὰ Φροντιστήριά μας ἀπὸ τῆς ἱδρύσεώς των συνεχῶς ἀριστεύουν καὶ πάντοτε δημοσιεύουν τὰ ὀνόματα τῶν ἐπιτυχόντων μαθητῶν των.
Καθ' ἕκαστον ἔτος ἡ ἐπιτυχία τῶν Φροντιστηρίων μας ὑπερβαίνει τὸ 80 ο)ο.
Οὐδὲν ἄλλο Φροντιστήριον ἐν Πάτραις ἐδημοσίευσε ποτὲ ὀνόματα ἐπιτυχόντων μαθητῶν του.
(Ἐκ τῆς Διευθύνσεως)

MobilMix TT

Εἰδικὸν λιπαντικὸν διὰ διχρόνους κινητῆρας
ΑΥΤΟΚΙΝΗΤΩΝ ΜΟΤΟΣΥΚΛΕΤΩΝ ΣΚΟΥΤΕΡ ΜΟΤΟΠΟΔΗΛΑΤΩΝ
ΙΡΙΣ

ΨΥΓΕΙΑ Πραγματικά

ΟΙΚΙΑΚΑ ΚΑΙ ΕΠΑΓΓΕΛΜΑΤΙΚΑ
• Ἠγχυμένης κατασκευῆς
• Σταθερᾶς ψύξεως
Εἶναι μόνον τὰ ΨΥΓΕΙΑ
"ΠΑΡΝΑΣΣΟΣ"
ΔΗΜΟΣ ΚΟΥΛΟΥΜΠΗΣ
ΡΗΓΑ ΦΕΡΡΑΙΟΥ 103 ΤΗΛΕΦ. 41-76 · ΠΑΤΡΑΙ
• ΠΡΩΤΟΦΑΝΕΙΣ ΕΥΚΟΛΙΑΙ ΠΛΗΡΩΜΗΣ

ΠΡΟΣ ΤΟΥΣ ΗΣΦΑΛΙΣΜΕΝΟΥΣ ΤΟΥ Ι.Κ.Α.
Ὁ μετὰ τοῦ ΙΚΑ συμβεβλημένος ὀδοντίατρος κ. ΖΕΒΕΡΙΝΟΣ ΙΩ. ἀνακοινοῖ εἰς τοὺς ἠσφαλισμένους τοὺς ἔχοντας ἀνάγκην ἐκτελέσεως ὀδοντοπροσθετικῶν ἐργασιῶν, ὅτι εἰς τὸ ἑξῆς θὰ δέχεται τούτους τὰς ἑξῆς ὥρας : 9—11 π.μ. καὶ 4—6 ἐν τῷ ἰατρείῳ του ὁδὸς Ἁγίου Νικολάου 34 (παραπλεύρως Διοικήσεως Χωροφυλακῆς)

ΟΙΚΟΠΕΔΑ
ΜΟΝΟΝ ΜΕ ΔΡΑΧΜΕΣ 3.500 - 5.000
Γίνεσθε κάτοχος οἰκοπέδου ἐκ πήχεων 250 εἰς τὴν μαγευτικὴν ἀκρογιαλιὰν τοῦ Κόκκινου Μύλου. Ἀπόστασις ἀπὸ πλατείας Γεωργίου Α' χιλιομ. 5.
ΠΡΟΣΟΧΗ: Τοποθεσία μονίμου διαμονῆς καὶ παραδερισμοῦ. Συγκοινωνία ἀνὰ 15' λεπτὰ (εἰσιτήριον 1,70). Ἠλεκτρικὸν ρεῦμα, νερό, ἀποχέτευσις. Καταστήματα τροφίμων καὶ τηλέφωνον παραπλεύρως οἰκοπέδων. ΕΥΚΟΛΙΑΙ ΠΛΗΡΩΜΗΣ.
ΠΛΗΡΟΦΟΡΙΑΙ: ΓΡΑΦΕΙΟΝ Δ. ΡΑΠΤΗ
Κανακάρη 147. Τηλέφ. 30—68
ΣΗΜ. Ἐπισκέψεις εἰς τὰ οἰκόπεδα γίνονται καθ' ἑκάστην δι' αὐτοκινήτου τοῦ Γραφείου ἐντελῶς δωρεάν.

Vespa 150 c.c. mod. 1956

Ἔκθεσις Ἀνταλλακτικὰ - Ἐπισκευαί
ΑΘΑΝ. Β. ΑΘΑΝΑΣΑΤΟΣ
ΑΓΙΟΥ ΑΝΔΡΕΟΥ 6 - ΠΑΤΡΑΙ

Ἕνα ὑποβρύχιον παράγει τὸ ὀξυγόνον ποὺ χρειάζεται

ΛΟΝΔΙΝΟΝ. Ἡ ἄμυνα τῶν χωρῶν κατὰ τοὺς πολέμους, ἐξαρτᾶται κατὰ μεγάλο μέρος ἀπὸ τὴν δρᾶσιν τῶν ὑποβρυχίων, ὡς ἐκ τούτου δὲ γίνονται συνεχῶς πειράματα διὰ τὴν βελτίωσίν των. Ἀποτέλεσμα τῶν ἐργασιῶν τούτων εἰς τὴν Βρετανίαν εἶναι ἡ κατασκευὴ τοῦ νέου ὑποβρυχίου «Ἐξπλόρερ». Τὸ ὑποβρύχιον τοῦτο τὸ ὁποῖον ἔχει ἐκτόπισμα 780 τόννων μόνον καὶ συνολικὸν μῆκος 68.74 μ., ἔχει ταχύτητα ἐν καταδύσει ἐπισήμως ἀνακοινωθεῖσαν πλέον τῶν 20 κόμβων. Ἡ ταχύτης αὕτη εἶναι διπλασία τοῦ συνήθους ὑποβρυχίου καὶ πιθανὸν τὸ «Ἐξπλόρερ» νὰ εἶναι τὸ ταχύτερον ὑποβρύχιον τοῦ κόσμου.

Ὁ βασικὸς σκοπὸς τοῦ «Ἐξπλόρερ» εἶναι νὰ χρησιμεύσῃ ὡς ταχὺς στόχος διὰ τὴν ἄσκησιν τῶν νέων φρεγάδων καὶ ἄλλων σκαφῶν ἐπιφανείας καθὼς καὶ τῆς ἀεροπορίας εἰς τὴν πλέον σύγχρονον τακτικὴν καταδιώξεως τῶν ταχέων ὑποβρυχίων. Τὸ «Ἐξπλόρερ» δὲν εἶναι ὡπλισμένον δεδομένου ὅτι κατεσκευάσθη εἰδικῶς διὰ τὴν ἐκγύμνασιν τῶν ναυτικῶν καὶ ἀεροπορικῶν δυνάμεων εἰς ἀνθυποβρυχιακὰ μέτρα.

Τὸ «Ἐξπλόρερ» διαφέρει κυρίως ἀπὸ τὰ ἄλλα ὑποβρύχια διότι εἶναι ἀπολύτως «αὔταρκες». Τὸ «Ἐξπλόρερ» ἐν καταδύσει κινεῖται ὑπὸ μηχανῶν ἐφωδιασμένων μὲ στροβίλους κινουμένους διὰ τῆς καύσεως ὀξυγόνου προερχομένου ἀπὸ ὑπεροξείδιον ὑψηλῆς ἀποδόσεως καὶ ἐλαίων ντήζελ. Ὡς ἐκ τούτου τὸ ὑποβρύχιον εἶναι τελείως ἀνεξάρτητον τῆς ἐξωτερικῆς ἀτμοσφαίρας διὰ τὴν προμήθειαν ὀξυγόνου. Τὸ ὑποβρύχιον ἔχει δύο πηδάλια τὰ ὁποῖα κινοῦνται κανονικῶς μὲ συνήθεις μηχανὲς ὑποβρυχίου.

Αἱ μηχαναὶ αὗται δύνανται νὰ ἀντικατασταθοῦν ἀπὸ τοὺς στροβίλους οἱ ὁποῖοι λειτουργοῦν μὲ ἔλαιον ντήζελ καιόμενον ἐντὸς ἀτμοῦ καὶ ὀξυγόνου σχηματιζομένου διὰ τῆς ἀποσυνθέσεως ἐξαιρετικῶς πτητικοῦ καὶ μεγάλης ἀποδόσεως ὑπεροξειδίου. Μία τριπλῆ ἀντλία φέρει τὸ ὑπεροξείδιον, τὸ εἰδικὸν καύσιμον ἔλαιον καὶ τὸ ἀγαγκαῖον ὕδωρ μέχρι μιᾶς βαλβίδος ἐλέγχου. Ἐκεῖ τὸ ὑπεροξείδιον διοχετεύεται εἰς θάλαμον καταλύσεως ὅπου γίνεται βιαία διάσπασις τοῦ ὑπεροξειδίου. Κατόπιν ἕνα μῖγμα ἀτμοῦ—ὀξυγόνου διοχετεύεται εἰς τὸν θάλαμον καύσεως.

Ἡ ἀπ' εὐθείας παρασκευὴ ὀξυγόνου ἐντὸς τοῦ ὑποβρυχίου ἀποτελεῖ τὸ σημαντικώτερον χαρακτηριστικὸν δεδομένου ὅτι τοῦτο δὲν συμβαίνει εἰς κανένα ἄλλο ὑποβρύχιον τοῦ κόσμου. Ἀπὸ τὸν θάλαμον καύσεως τὸ μῖγμα ἀτμοῦ—ὀξυγόνου μεταδιβάζεται εἰς τὸν στρόβιλον μέσῳ εἰδικῆς βαλβίδος διὰ τῆς ὁποίας καὶ ἐκβάλλονται τὰ ἄχρηστα παράγωγα ἔξω τοῦ σκάφους. Λόγῳ τῆς εἰδικῆς κατασκευῆς τοῦ συμπυκνωτοῦ ὄχι μόνον πραγματοποιεῖται συμπύκνωσις τοῦ ἀτμοῦ, ἀλλὰ καὶ διαχωρισμὸς ἐξ αὐτοῦ τοῦ διοξειδίου τοῦ ἄνθρακος. Ὁ ἀτμὸς ἐπιστρέφει εἰς δεξαμενὴν ἐφοδιασμοῦ ἐνῶ τὸ ἀέριον ἐκβάλλεται ἐκ τοῦ σκάφους χωρὶς νὰ δημιουργοῦνται προδοτικαὶ φυσαλίδες διότι τὸ διοξείδιον τοῦ ἄνθρακος διαλύεται εὐθὺς ὡς ἔλθει εἰς ἐπαφὴν μὲ τὸ θαλάσσιον ὕδωρ. Διὰ τὴν ἀντιμετώπισιν τοῦ κινδύνου τὸν ὁποῖον παρουσιάζει τὸ ὑπεροξείδιον ὑπάρχουν εἰδικοὶ σωλῆνες ἀποβολῆς οἱασδήποτε διαφυγῆς ὑπεροξειδίου. Τὸ «Ἐξπλόρερ» διαφεύγει εἰς τὴν ἐμφάνισιν ἀπὸ τὸ σύνηθες ὑποβρύχιον διότι ἔχει μίαν μικρὰν χαμηλὴν γέφυραν εἰς τὸ ἐμπρὸς τμῆμα. Ἔχει πλήρωμα 30 ἀξιωματικῶν καὶ ἀνδρῶν οἱ ὁποῖοι κατανέμονται εἰς τρία σχετικῶς μικρὰ διαμερίσματα τοῦ σκάφους. Τὸ «Ἐξπλόρερ» μὲ τὰ νέα πλεονεκτικά του γνωρίσματα θὰ ἐπηρεάσῃ ἀσφαλῶς τὴν παραγωγὴν νέων ταχυτέρου τύπου ὑποβρυχίων.

ΔΙΑΚΙΔΕΙΟΣ ΣΧΟΛΗ ΛΑΟΥ
ΠΑΤΡΩΝ. ΚΑΝΑΡΗ 89
ΘΕΩΡΕΙΟΝ ΠΑΝΘΕΟΥ

ΣήμερονΤετάρτην 8ην τρέχοντος καὶ ὥραν 8 μ.μ. θὰ ὁμιλήσῃ εἰς τὴν Σχολὴν ὁ καθηγητὴς τοῦ Πανεπιστημίου Ἀθηνῶν διακεκριμένος νευρολόγος—ψυχίατρος κ. Κωνστ. Κωνσταντινίδης μὲ τὸ λίαν ἐνδιαφέρον θέμα: «Ὁ νευρωτικὸς ἄνθρωπος τῆς σημερινῆς ἐποχῆς». Εἴσοδος ἐλευθέρα.

Ἐπιστολαὶ πρὸς τὴν ΗΜΕΡΑΝ

Ἀπάντησις εἰς τὴν Ἐκτελεστικὴν Ἐπιτροπὴν Ὀρφανοτροφείου Μονῆς Ἁγ. Νικολάου Σπάτα

Ἀξιότιμε κύριε Διευθυντά,

Κατόπιν τῆς δημοσιευθείσης ἐν τῷ φύλλῳ τῆς 5ης Μαΐου ἐγκρίτου Ὑμῶν Ἐφημερίδος ἀπαντήσεως εἰς τὴν διατριβήν μου, τὴν δημοσιευθεῖσαν ἐν τῷ φύλλῳ τῆς 30ῆς Ἀπριλίου τῆς αὐτῆς Ἐφημερίδος καὶ διὰ τῆς ὁποίας ὁ Σεβασμιώτατος, δὲν ἔκρινεν ὡς ἀρκετὴν τὴν ὑπὸ τοῦ ἰδίου ἀπάντησιν εἰς τὰ ἐρωτήματά μας, ἀλλ' ἠθέλησε νὰ τὴν περιβάλῃ διὰ τοῦ κύρους τῆς ἐκτελεστικῆς ἐπιτροπῆς, ἥτις δι' ἀποφάσεως τῆς ὁλομελείας, ἔχει ὁρισθῆ νὰ λαμβάνῃ ἀποφάσεις ἐπὶ τῶν ἐπειγούσης φύσεως ζητημάτων καὶ τῆς ὁποίας δυστυχῶς τὰ μέλη δὲν ἔσχον τὸ σθένος, νὰ διαχωρίσωσι τὰς εὐθύνας των, ἀπὸ τῶν τοῦ Σεβασμιωτάτου διὰ τὰς ἀναφερομένας παρατυπίας, ἀλλ' ἠθέλησαν διὰ τῆς συμμετοχῆς νὰ καλύψωσι ταύτας, εἶμαι ὑποχρεωμένος μὲ λύπην μου νὰ ἐπανέλθω καὶ νὰ ἐκθέσω λεπτομερῶς τὰ γενόμενα, ἀφοῦ μάλιστα καταβάλλεται μία προσπάθεια ἐν τῇ ἀπαντήσει, νὰ θεωρηθῶ ὡς ἀνακόλουθος καὶ ὡς μηδέποτε διαμαρτυρηθεὶς διὰ τὰ ἐν τῇ διατριβῇ μου ἀναφερόμενα. Ὅθεν ἐρωτῶ τούτους:

Εἶναι ἀληθὲς ναὶ ἢ ὄχι, ὅτι κατὰ τὴν πανήγυριν τοῦ Ἁγίου Νικολάου τὸ 1951, οἱ τρόφιμοι τοῦ Ὀρφανοτροφείου ἐρωτώμενοι παρὰ μελῶν τῆς ἐπιτροπῆς καὶ διαφόρων προσκηνυτῶν περὶ τοῦ τρόπου διαβιώσεώς των, τῆς καταγωγῆς των καὶ τοῦ ὀνόματός των, ἀπήντων στερεοτύπως ὅτι ὁ Παπούλης ξεύρει, πρᾶγμα ὅπερ ἐξήγειρεν πάντα τὰ μέλη τῆς ἐπιτροπῆς τὰ ὁποῖα διεμαρτυρήθησαν ἐντόνως πρὸς τὸν Σεβασμιώτατον, διὰ τὴν τοιαύτην διαπαιδαγώγησιν τούτων, γενομένης δεκτῆς τῆς ἀπόψεως τῶν μελῶν τῆς ἐπιτροπῆς παρὰ τοῦ Σεβασμιωτάτου; 2) Εἶναι ἀληθὲς ναὶ ἢ ὄχι, ὅτι ἐπὶ μίαν διετίαν περίπου οἱ τρόφιμοι ἐστεροῦντο Διδασκάλου, πρᾶγμα ὅπερ ἀπησχόλησε μεγάλως τὴν ἐπιτροπὴν καὶ ἰδιαιτέρως τὸν Ἐπιθεωρητὴν τῆς στοιχειώδους ἐκπαιδεύσεως κ. Παν. Νᾶκον; Ποίαν ἐτέραν διαμαρτυρίαν προφορικὴν ἢ ἔγγραφον ἐπὶ τούτων ἠθέλατε νὰ ὑποβάλω: 3) Εἶναι ἀληθὲς ναὶ ἢ ὄχι, ὅτι κατὰ τὴν συνεδρίασιν τῆς ὁλομελείας τῆς ἐπιτροπῆς, καθ' ἣν ἐψηφίσθη ὁ ἀπολογισμὸς τοῦ 1951 ὁ Ἐπιθεωρητὴς κ. Νᾶκος, εἰσηγήθη τὸν καταρτισμὸν ἐσωτερικοῦ κανονισμοῦ τοῦ Ἱδρύματος καὶ ὁ Σεβασμιώτατος ὑπεσχέθη ὅτι θὰ ἐφρόντιζε νὰ εὕρῃ σχετικὸν ὑπόδειγμα ἐξ ἑτέρου Ὀρφανοτροφείου καὶ μετ' ἐπανειλημμένας παραστάσεις τοῦ κ. Νάκου κυρίως, κατωρθώθη νὰ προσκομισθῇ κατὰ τὴν πανήγυριν Ἁγίου Νικολάου τοῦ 1955, εἰς τοιοῦτος τοῦ Ὀρφανοτροφείου Βουλιαγμένης, τεθεὶς ὑπ' ὄψιν, τῶν εἰς τὴν πανήγυριν εὑρισκομένων μελῶν τῆς ἐπιτροπῆς, καὶ διὰ τὸν ὁποῖον ἐγένετο σύστασις, ὅπως προσαρμοσθῇ πρὸς τὰ ἐν τῇ μονῇ κρατοῦντα, παρὰ δύο μελῶν τῆς Κεντρικῆς