ΔΙΕΥΘΥΝΤΗΣ
ΧΡΙΣΤΟΣ ΡΙΖΟΠΟΥΛΟΣ
ΓΡΑΦΕΙΑ - ΤΥΠΟΓΡΑΦΕΙΑ
ΑΝΔΡ. ΜΙΧΑΛΑΚΟΠΟΥΛΟΥ 61α
ΤΗΛΕΦΩΝΑ:
Διεύθυνσις 32—02
Σύνταξις - Διαχείρισις 28—52

# Η ΗΜΕΡΑ

ΠΡΩΪΝΗ ΑΝΕΞΑΡΤΗΤΟΣ ΕΦΗΜΕΡΙΣ ΠΑΤΡΩΝ

ΠΑΤΡΑΙ
ΕΤΟΣ 6ον — ΑΡΙΘ. ΦΥΛΛΟΥ 1825
ΤΡΙΤΗ
21
ΜΑΪΟΥ
1957
Τιμὴ φύλλου Δραχμὴ Μία

# ΟΙ ΒΑΣΙΛΕΙΣ ΕΙΣ ΤΑΣ ΠΑΤΡΑΣ

## ΕΠΕΔΩΣΑΝ ΒΙΒΛΙΑΡΙΑ ΠΡΟΙΚΟΔΟΤΗΣΕΩΣ

## ΕΓΚΑΙΝΙΑΣΑΝ ΤΟ ΝΕΟΝ ΚΤΙΡΙΟΝ ΤΗΣ ΔΗΜΟΤΙΚΗΣ ΒΙΒΛΙΟΘΗΚΗΣ

### ΣΥΝΕΧΙΖΟΥΝ ΤΗΝ ΠΕΡΙΟΔΕΙΑΝ ΤΩΝ ΑΝΑ ΤΗΝ ΠΕΛΟΠΟΝΝΗΣΟΝ

Περὶ τὸ μεσονύκτιον τῆς Κυριακῆς κατέπλευσεν εἰς τὸν λιμένα μας τὸ ἀντιτορπιλλικὸν «Πολεμιστής», τοῦ ὁποίου ἐπέβαινον οἱ Βασιλεῖς.

Οἱ Βασιλεῖς ἐξῆλθον τοῦ σκάφους τὴν 9ην πρωϊνήν. Εἰς τὴν ἀποβάθραν τοὺς ὑπεδέχθησαν ὁ Σεβ. Μητροπολίτης κ. Θεόκλητος, ὁ Νομάρχης κ. Μπότσης, ὁ ὑπουργὸς Βορείου Ἑλλάδος κ. Β. Παπαρρηγόπουλος, ὁ Δήμαρχος κ. Ροῦφος, ὁ διοικητὴς τῆς ΙΙΙ Μεραρχίας ὑποστράτηγος Τσιτσεκλῆς, ὁ ἐπιθεωρητὴς χωροφυλακῆς ὑποστράτηγος κ. Πετρόπουλος, ὁ Ναυτικὸς διοικητὴς πλοίαρχος κ. Δέδες καὶ ὁ Κεντρικὸς Λιμενάρχης ἀντιπλοίαρχος κ. Ταμπουρλός. Εἰς τὴν ἀποβάθραν εἶχε παραταχθῆ τμῆμα στρατοῦ μὲ ἐπικεφαλῆς τὴν στρατιωτικὴν μουσικὴν καὶ ἀπέδωσε τὰς τιμάς.

Μετὰ τὴν ἐπιθεώρησιν τοῦ στρατιωτικοῦ τμήματος, οἱ Βασιλεῖς ἐπιβαίνοντες αὐτοκινήτου, τὸ ὁποῖον ὡδήγει ὁ Βασιλεύς, κατηυθύνθησαν διὰ τῶν ὁδῶν Ἁγίου Νικολάου καὶ Μαιζῶνος εἰς τὴν πλατεῖαν Γεωργίου Α΄, ὅπου ἅμα τῇ ἀφίξει των ἡ δημοτικὴ μουσικὴ ἀνέκρουσε τὸ βασιλικὸν ἐμβατήριον ἐνῷ στρατιωτικὸν τμῆμα παρουσιάζε ὅπλα.

Κατὰ τὴν διαδρομὴν τὰ συγκεντρωμένα πλήθη καὶ οἱ παρατεταγμένοι κατὰ μῆκος τῶν ὁδῶν μαθηταὶ καὶ μαθήτριαι προέβησαν εἰς θερμὰς ἐκδηλώσεις κατὰ τὴν διέλευσιν τῶν Βασιλέων.

Τοὺς Βασιλεῖς εἰς τὴν πλατεῖαν ὑπεδέχθησαν οἱ βουλευταὶ Ἀχαΐας κ.κ. Π. Κανελλόπουλος, Β. Παπαρρηγόπουλος, Ἀχ. Γερακωστόπουλος, Πολ. Οἰκονομίδης, Ἀνδρ. Δεκῆς, Ἀπόστ. Καρασπήλιος, Τάσης Δρούλιας αἱ λοιπαὶ ἀρχαὶ καὶ τὰ μέλη τῆς Τοπικῆς Ἐπιτροπῆς Ἱδρύματος Προικοδοσίας ἐκ τῶν Σεβασμιωτάτου Μητροπολίτου κ. Θεοκλήτου καὶ τῶν κ.κ. Ἀριστ. Πανούση, Διευθυντοῦ Ἐθνικῆς Τραπέζης Ἑλλάδος καὶ Ἀθηνῶν, Γραμματέως, Χρ. Μουστάκη, Εἰσαγγελέως Ἐφετῶν, Γερ. Κουλουμπῆ, Προέδρου Ἐργατικοῦ Κέντρου, Νικ. Νικολάου, Προέδρου Παρ)τος Ε.Ε.Σ., Ἀνδρ. Λαμπροπούλου, Προέδρου Δικηγορικοῦ Συλλόγου, Δημ. Λάγαρη, Προέδρου Ἑνώσεως Συντακτῶν, Τούλας Τρεμπέλα, Γραμματέως Μορφωτικοῦ Συλλόγου Κυριῶν, Θεοδ. Πολυχρονοπούλου ἐμπόρου, Κων. Μπάρλου, ἰατροῦ καὶ Β. Δημητρουλοπούλου Βιομηχάνου.

Ἐν συνεχείᾳ οἱ Βασιλεῖς ἔφθασαν εἰς εἰδικὴν ἐξέδραν κεκαλυμμένην ἀπὸ πρασινάδα καὶ κοσμημένην μὲ τὸν βασιλικὸν θυρεὸν φιλοτεχνημένον ἀπὸ πολύχρωμα ἄνθη, ἔργον τοῦ προϊσταμένου τῆς δημοτικῆς ὑπηρεσίας κήπων κ. Ἐλευθ. Μαρούδα.

Οἱ Βασιλεῖς εἰς τὴν ἐξέδραν τῆς πλατείας Γεωργίου, ἀκούουν τὴν προσφώνησιν τοῦ Σεβ. Μητροπολίτου. Διακρίνεται ὁ ἐκ φυσικῶν ἀνθέων βασιλικὸς θυρεὸς

## Προσφώνησις Μητροπολίτου

Ὁ Σεβ. Μητροπολίτης ὡς πρόεδρος τῆς ἐπιτροπῆς προσφωνῶν τοὺς Βασιλεῖς εἶπε τὰ ἑξῆς:

Μεγάλοι καὶ ἔνδοξοι Βασιλεῖς ἡμῶν,

Ἡ Ἀποστολικὴ Ἐκκλησία τῶν Πατρῶν, τὴν ὁποίαν ἵδρυσε διὰ τῆς διδασκαλίας αὐτοῦ καὶ ἐπότισε διὰ τοῦ ἐν Σταυρῷ τιμίου αἵματος αὐτοῦ ὁ Πανεύφημος Ἀπόστολος Ἀνδρέας ὁ Πρωτόκλητος, αἰσθάνεται ἰδιαιτέραν χαρὰν τὴν στιγμὴν ταύτην, ὅπου προσφέρει τὰς πρὸς Κύριον προσευχὰς καὶ δεήσεις ὑπὲρ Ὑμῶν ἐπὶ τῇ ἐλεύσει Ὑμῶν πρὸς ἐπιτέλεσιν Θεαρέστου πράξεως, ἀλλὰ καὶ πρωτοτύπου διὰ προικοδοτήσεως ἀπόρων τῆς πόλεως καὶ ἐπαρχίας Πατρῶν 372 κορασίδων, τῇ συμβολῇ Ἐκκλησίας, Στρατοῦ, Δήμου, Κοινοτήτων καὶ εὐλαβῶν Χριστιανῶν τῆς πόλεως καὶ περιφερείας ταύτης. Οὕτω πράττοντες διαλαλεῖτε, ὅτι ἰσχύς Σας εἶναι ἡ ἀγάπη πρὸς τὸν λαὸν τὸν ἑλληνικόν, οὗ σὰρξ ἐκ τῆς σαρκὸς τυγχάνετε. Εἶναι γεγονός, ὅτι ἀνήκετε εἰς Βασιλικὸν Οἶκον ἀριθμοῦντα ἑκατονταετῆ περίπου βίον, καὶ ὁ κορμὸς αὐτοῦ καὶ ἐκ Προπατέρων καὶ Πατέρων καὶ Ἀδελφῶν καὶ ἰδιαίτατα ἐπὶ τῶν ἡμερῶν Ὑμῶν προσέφερεν ὡραίους καὶ περιλάμπρους καρποὺς ἀγάπης, παρηγορίας καὶ θάρρους καὶ αἴγλης εἰς ἡμᾶς τοὺς πιστοὺς ὑπηκόους Ὑμῶν.

Ποῖος εἰς τὸ ἄκουσμα καὶ μόνον τοῦ θεοφουρήτου ὀνόματος Ὑμῶν δὲν αἰσθάνεται ὅτι καὶ ἐν εἰρήνῃ καὶ ἐν πολέμῳ καὶ ἐν θλίψεσι καὶ περιπετείαις Ἐθνικαῖς δὲτ ἐστάθητε πρῶτοι καὶ στοργικώτατοι γονεῖς καὶ Βασιλεὺς καὶ Βασίλισσα οὐδεμίαν ἄλλην ἀπασχόλησιν ἔχετε εἰμὴ τὴν μέριμναν ὑπὲρ δημιουργίας μιᾶς ἀνωτέρας, ὑψηλοτέρας καὶ πεπολιτισμένης ζωῆς τοῦ Ἑλληνικοῦ λαοῦ, τοῦ ὁποίου ἔχετε αἰχμαλωτίσει τὴν καρδίαν αὐτοῦ; Ἀλλὰ καὶ ποῖος δὲν συγκινεῖται διὰ τῆς ἐπιτελουμένης σήμερον ἐνταῦθα καὶ ἀνὰ πᾶσαν τὴν Ἑλλάδα προικοδοτήσεως ἀπόρων κορασίδων ὅτι ἐφαρμόζετε πλήρως τὴν διδασκαλίαν τοῦ Σωτῆρος Χριστοῦ ὅστις διῆλθεν, ὡς καὶ Ὑμεῖς πράττετε, εὐεργετῶν;

Ἂν, μεγάλοι μας Βασιλεῖς, αἱ λογίαι τῆς ἀρχαίας Ἐκκλησίας ὑπῆρξαν ἡ ἔμπρακτος ἐφαρμογὴ τῆς ἠθικῆς διδασκαλίας τοῦ Χριστιανισμοῦ διὰ τῆς φιλαλληλίας καὶ τῆς ἐνεργοῦ ἀγάπης πρὸς τὸν πλησίον, ἅτινα συνήργησαν εἰς τὴν πτῶσιν τῆς εἰδωλολατρείας, αἱ πράξεις Ὑμῶν συγκινοῦν βαθύτατα τὸν ἑλληνικὸν λαόν, ὅστις ἀντλῶν ἐξ Ὑμῶν θάρρος καὶ παρηγορίαν εἶναι ἕτοιμος εἰς πᾶσαν θυσίαν ὑπὲρ τῶν ἰδανικῶν τῆς φυλῆς μας, διὰ τὰ ὁποῖα Ὑμεῖς, Μεγαλειότατοι, καταναλίσκετε τὴν βιωτὴν Ὑμῶν. Ἐστὲ βέβαιοι ὅτι αἱ οἰκογένειαι, τὰς ὁποίας ἤδη σχηματίζετε θὰ γίνουν πηγαὶ ἀστείρευτοι εὐγνωμόνων εὐχῶν καὶ δεήσεων ὑπὲρ τοῦ Βασιλικοῦ Οἴκου Ὑμῶν, ἀλλὰ καὶ βράχοι ἀρραγεῖς τοῦ Ἔθνους ἡμῶν καὶ τοῦ κοινωνικοῦ ἐν γένει συνόλου, ὑπὲρ οὗ τόσα προσφέρετε, Παιδουπόλεις ἀνεγείροντες, Νοσοκομεῖα, Φιλανθρωπικὰ καὶ Νοσηλευτικὰ ἱδρύματα οἰκοδομοῦντες παρακολουθοῦντες καὶ ἐντατικῶς ἐποπτεύοντες αὐτὰ καὶ τὸν πόνον τῶν εἰς Ὑμᾶς προσφευγόντων ἀνακουφίζοντες

Ἂν τὸ μέλλον τῶν λαῶν ἐξαρτᾶται ἐκ τῆς ἀγάπης πρὸς τὸν πλησίον καὶ τῆς διδασκαλίας τοῦ Κυρίου ἐν προκειμένῳ, Σεῖς τοῦτο βίωμά Σας ἔχετε κάμει, δι' ὃ καὶ Σᾶς θαυμάζομεν καὶ Σᾶς εὐγνωμονοῦμεν ἐκ βάθους ψυχῆς ἐπιλέγομεν ὅπως τὰ ἔτη Σας πολλά, πάμπολλα καὶ ἀνέφελα εἶναι, ἡ δὲ βασιλεία Σας, βασιλεία εἰς τὸν αἰῶνα καὶ ἡ δεσποτεία Σας ἐν πάσῃ γενεᾷ καὶ γενεᾷ.

## Τὸ ἀπόγευμα εἰς τὸν Πύργον οἱ Βασιλεῖς ἐγκαινίασαν τὸ νέον Ἐθνικὸν Στάδιον

ΠΥΡΓΟΣ. (Τοῦ ἀνταποκριτοῦ μας). Τὴν 2αν μ.μ. χθὲς ἀφίχθησαν εἰς τὴν πόλιν μας οἱ Βασιλεῖς, προερχόμενοι ἐξ Ἀμαλιάδος, ὅπου ὁ Βασιλεὺς παρέδωσεν εἰς 150 κορασίδας ἰσάριθμα βιβλιάρια προικοδοτήσεως.

Οἱ Βασιλεῖς κατηυθύνθησαν ἀμέσως εἰς τὸ Ἐθνικὸν Στάδιον τῆς πόλεώς μας, ὅπου ὁ Βασιλεὺς ἐγκαινίασε τὸ στάδιον φυτεύσας εἰς τὴν εἴσοδόν του ἀγριελαίαν ἐκ τῆς ἱερᾶς Ἄλτεως τῆς Ὀλυμπίας.

Εἰς τὸν Ἄνακτα εἰς δρομεὺς ἐπέδωσε κότινον ἐκ τῆς Ἀρχαίας Ὀλυμπίας καὶ χρυσοῦν μετάλλιον τοῦ Δήμου Λετρίνων.

Ἀκολούθως ὁ Βασιλεὺς ἀπεκάλυψε μαρμαρίνην πλάκα, ἀναφερομένην εἰς τὴν φύτευσιν τοῦ δενδριλλίου.

Ἐν συνεχείᾳ οἱ Βασιλεῖς μετέβησαν εἰς Ἐπιτάλιον, ὅπου παρέδωσαν 36 βιβλιάρια προικοδοτήσεως καὶ τὴν 4.30' ἐπανῆλθον εἰς τὴν πόλιν μας καὶ παρέδωσαν 212 βιβλιάρια εἰς μικρὰς κορασίδας.

Οἱ Βασιλεῖς διενυκτέρευσαν εἰς τὸ Κατάκωλον ἐπὶ τοῦ πολεμικοῦ «Πολεμιστής». Σήμερον θὰ μεταβοῦν εἰς Κρέσταινα καὶ Ἀνδρίτσαινα καὶ θὰ συνεχίσουν τὸ ταξιδίόν των πρὸς Καλάμας.

## Η ΠΡΟΧΘΕΣΙΝΗ ΕΠΙΣΚΕΨΙΣ ΤΩΝ ΒΑΣΙΛΕΩΝ ΕΙΣ ΑΙΓΙΟΝ

### ΕΠΕΔΩΣΑΝ ΒΙΒΛΙΑΡΙΑ ΚΑΙ ΠΑΡΗΚΟΛΟΥΘΗΣΑΝ ΤΑ ΑΝΘΕΣΤΗΡΙΑ

ΑΙΓΙΟΝ (Τοῦ ἀπεσταλμένου μας). Τὴν 7.15' μ.μ. τῆς Κυριακῆς ἀφίχθησαν οἱ Βασιλεῖς προερχόμενοι ἐκ Καλαβρύτων μέσῳ Διακοπτοῦ, ὅπου εἶχον μεταβῆ διὰ τὴν ἐπίδοσιν τῶν βιβλιαρίων προικοδοτήσεως. Οἱ Βασιλεῖς μετὰ τῆς ἀκολουθίας των παρηκολούθησαν τὴν παρέλασιν τῶν ἁρμάτων τῶν ἀνθεστηρίων καὶ ἀκολούθως κατηυθύνθησαν εἰς εἰδικὴν ἐξέδραν ἐν τῇ πλατείᾳ τῶν Ὑψηλῶν Ἀλωνίων, ἔνθα ὁ Βασιλεὺς παρέδωσεν εἰς τοὺς γονεῖς 220 κορασίδων τὰ βιβλιάρια προικοδοτήσεως. Ἐν συνεχείᾳ μετέβησαν εἰς τὸ Δημαρχεῖον τῆς πόλεως ὅπου τοὺς ἐδεξιώθη ὁ δήμαρχος Αἰγίου κ. Μεντζελόπουλος.

Ἀργὰ τὴν νύκτα ἐπεβιβάσθησαν τοῦ ἀναμένοντος εἰς τὸν λιμένα Αἰγίου πολεμικοῦ «Πολεμιστής», διὰ τοῦ ὁποίου ἀνεχώρησαν εἰς Πάτρας.

## Ἡ ἐπίδοσις τῶν βιβλιαρίων

Ἐν συνεχείᾳ ὡμίλησεν δι' ὀλίγων ὁ κ. Κανελλάκης, σύμβουλος ἐπὶ τῶν πνευματικῶν καὶ κοινωνικῶν ἔργων τοῦ Βασιλέως, ἀναπτύξας τὸν σκοπὸν προικοδοτήσεως. «Ἡ ἐπιθυμία τῆς Α. Μ., εἶπεν ὁ κ. Κανελλάκης, ἦτο νὰ εὐεργετηθοῦν περισσότερα ἄπορα κορίτσια. Ἐὰν ληφθῇ ὑπ' ὄψει ὅτι ὁ μέσος ὅρος κατὰ τὸν ὁποῖον παντρεύονται τὰ κορίτσια εἶναι 24 ἐτῶν, τότε ἡ προῖκα ποὺ θὰ πάρουν ἐκ τῶν καταθέσεων θὰ κυμανθῇ ἀπὸ 12.000—19.000. Ἐὰν εἰς αὐτὰ προστεθοῦν καὶ 20—30 δραχμαὶ μηνιαίως ἀπὸ τοὺς γονεῖς τῶν παιδιῶν, τότε καὶ μὲ τὸ ποσὸν αὐτό, ἂν τὸ κορίτσι παντρευτῇ 25 ἐτῶν, τὸ ποσὸν τῆς προικὸς θὰ ἀνέλθῃ εἰς 62.000 δραχ. περίπου ἤτοι 200 χρ. λίρες».

Ἀκολούθως ὁ Βασιλεὺς ἐπέδωσε τὰ βιβλιάρια προικοδοτήσεως εἰς τοὺς γονεῖς ἡ κηδεμόνας 372 προικοδοτουμένων κοριτσιῶν. Τὸ θέαμα ἦτο συγκινητικόν. Οἱ λαμβάνοντες τὸ βιβλιάριον ἠσπάζοντο τὰς χεῖρας τῶν Βασιλέων.

Παραπλεύρως τῶν Βασιλέων εὑρίσκετο συνεργεῖον μαθητριῶν τοῦ Μορφωτικοῦ Συλλόγου τὸ ὁποῖον διένεμεν εἰς τὰ παιδιὰ καραμέλλες.

Ὁ Βασιλεὺς μετὰ τὴν παράδοσιν τῶν βιβλιαρίων προικοδοτήσεως ηὐχαρίστησε τοὺς συμβαλόντας εἰς τὴν ἐπιτυχίαν τοῦ προγράμματος, ἀπευθυνόμενος δὲ πρὸς τοὺς οἰκείους τ ν προικοδοτηθεισῶν κορασίδων εἶπεν: «Εὔχομαι ὅπως τὰ βιβλιάρια αὐτὰ ἀποτελέσουν τὴν ἀπαρχὴν ἑνὸς γενικωτέρου προγράμματος, φέρουν τὴν εὐλογίαν καὶ εὐτυχίαν εἰς τὰς οἰκογενείας σας. Ἐλπίζω εἰς τὸ προσεχὲς μέλλον ν' αὐξηθοῦν αἱ προικοδοτήσεις. Σᾶς συνιστῶ ἀγάπην καὶ ἀλληλεγγύην».

## ΤΑ ΕΓΚΑΙΝΙΑ ΤΗΣ ΔΗΜΟΤΙΚΗΣ ΒΙΒΛΙΟΘΗΚΗΣ

Μετὰ τὸ πέρας τῆς διανομῆς τῶν βιβλιαρίων, ὁ Βασιλεὺς διὰ τῆς περιμετρικῆς τῆς πλατείας Γεωργίου καὶ τῆς ὁδοῦ Μαιζῶνος μετέβη πρὸς ὀλιγόλεπτον ἀνάπαυσιν εἰς τὴν Δημαρχίαν, ἡ δὲ Βασίλισσα μετέβη εἰς τὴν ἐργατικὴν παιδικὴν στέγην τοῦ Συνδέσμου Βιομηχάνων. Τὸν Βασιλέα εἰς τὴν Δημαρχίαν ὑπεδέχθη ὁ κ. Δήμαρχος. Ἐκεῖθεν ὁ Βασιλεὺς συνοδευόμενος ὑπὸ τοῦ κ. Δημάρχου μετέβη πεζῇ εἰς τὴν δημοτικὴν βιβλιοθήκην, ὅπου ἐν τῷ μεταξὺ εἶχον λάβει θέσεις οἱ προσκληθέντες, μεταξὺ τῶν ὁποίων οἱ ἀκαδημαϊκοὶ κ.κ. Γεώργιος Ἀθανασιάδης—Νόβας, Ἐπαμ. Θωμόπουλος, ὁ πρόεδρος τῆς ἑταιρείας Μελέτης Ἑλληνικῶν Αἰτημάτων Ἰω. Κουτσοχέρας μετὰ τῆς κυρίας του καὶ αἱ ἀρχαί. Εἰς τὴν εἴσοδον τῆς βιβλιοθήκης ὑπεδέχθησαν τὸν Βασιλέα ὁ πρόεδρος τοῦ δημοτικοῦ συμβουλίου κ. Τάκης Κοτρωνόπουλος καὶ τὰ μέλη τῆς Ἐφορευτικῆς Ἐπιτροπῆς τῆς βιβλιοθήκης κ.κ. Κ. Τριανταφύλλου, Σπ. Σπηλιόπουλος, Μάριος Πραπόπουλος καὶ Τηλ. Σαρλῆς.

Μετὰ τὸν ὑπὸ τοῦ Σεβ. Μητροπολίτου ψαλέντα ἁγιασμόν, ὁ Δήμαρχος κ. Ροῦφος εἶπε τὰ ἑξῆς:

Μεγαλειότατε,

Ἡ πρὸς τὸν Λαὸν ἀγάπη Σας ἐκδηλουμένη διὰ τῆς ἠθικῆς καὶ ὑλικῆς συμπαραστάσεως Ὑμῶν εἰς ἔργα Κοινωνικῆς ὠφελείας, ἐπέτρεψε χάρις εἰς τὴν συμβολὴν τοῦ Ἐθνικοῦ Ἱδρύματος, τὴν ἀποπεράτωσιν τοῦ ἐγκαινιαζομένου ἔργου τῆς Δημοτικῆς Βιβλιοθήκης. Τὸ πρῶτον ἐν ἔτει 1910, ἱδρύεται ἐπὶ Δημάρχου ἀειμνήστου Δημητρίου Βότση ἡ Δημοτικὴ Βιβλιοθήκη, κατὰ τὸ αὐτὸ δὲ ἔτος ὁ Δῆμος Πατρέων γίνεται κύριος ἐκ κληροδοτήματος τοῦ Ἀθανασίου Ἀθανασοπούλου γηπέδου, ἐπὶ τοῦ ὁποίου ὁ ἀείμνηστος προκάτοχός μου Ἰωάννης Βλάχος, ἐθεμελίωσε καὶ ἤρξατο τὸ παρὸν οἴκημα. Πιστεύων ὅτι εἰς τὴν σημερινὴν ἐποχήν, ἐποχὴν σκληρῶν συνθηκῶν ζωῆς, τὰ πνευματικὰ κέντρα δημιουργοῦν τὰς προϋποθέσεις ἐξευγενίσεως τοῦ πνευματικοῦ ἐπιπέδου καὶ ἀποτελοῦν τὴν μόνην ἐλπίδα διαπαιδαγωγήσεως καὶ ψυχικῆς ἀνατάσεως τοῦ ἀτόμου, τόσον χρησίμου εἰς τὴν δημιουργίαν Χριστιανικῆς καὶ εὐνομουμένης Κοινωνίας, ἀπηυθύνθην εἰς τὸ Βασιλικὸν Ἐθνικὸν Ἵδρυμα, τὸ ὁποῖον καὶ παρέσχε τὴν βοήθειάν του εἰς τὸν Δῆμον Πατρέων.

Καὶ ἰδοὺ σήμερον τὸ μέγαρον τοῦτο ἕτοιμον, ἀνοίγον τὰς πύλας του διὰ νὰ ἐκπληρώσῃ τὸν μέγαν κοινωνικόν του προορισμόν.

»Σήμερον εἰς τὴν βιβλιοθήκην μας ἔχουν συγκεντρωθῆ ἄνω τῶν 40000 τόμων, πολοὶ δὲ ἐκ τούτων εἶναι σπάνιοι, δυσεύρετα δὲ καὶ πολύτιμα λογίζονται τὰ ἔγγραφα καὶ εὑρήματα τοῦ ἀρχειοφυλακίου αὐτῆς. Οἱ θησαυροὶ οὗτοι ἀφοροῦν τοῦ πνεύματος τὰς ἐνδοξοτέρας ἐποχὰς τῆς Ἑλληνικῆς Ἱστορίας καὶ ἀναγράφονται εἰς πᾶσαν ἐπιστήμην καὶ ἔκφανσιν τοῦ ἀνθρωπίνου πνεύματος. Μὲ μιὰ λέξι εἶναι συγκεντρωμένη ἐδῶ ὅλη ἡ Πάτρα τῶν μεγάλων της τέκνων, τῶν μεγάλων της θησαυρῶν πολιτισμοῦ καὶ Ἱστορίας καὶ μεγάλων της ἐλπίδων διὰ τὸ μέλλον. Ἐδῶ μέσα θὰ ζῇ ἡ Πάτρα, θὰ ζοῦν οἱ ἀθάνατοι τῶν Πατρῶν: Οἱ Δημήτριος Γούναρης, Ἀνδρέας Μιχαλακόπουλος, Δημήτριος Μάξιμος, οἱ ὁποῖοι ἐδῶ ἀφῆκαν νὰ μείνῃ ἡ τελευταία των σκέψις καὶ διὰ τῆς διαθήκης των κατέλιπον ἅπαντα τὰ βιβλία των εἰς τὴν βιβλιοθήκην τῆς γενετείρας των. Καὶ μαζὶ μὲ αὐτοὺς ὅλοι οἱ ἄριστοι τῶν Πατρῶν ποὺ ἔκαμαν τὸ ἴδιον καὶ τῶν ὁποίων ὁμοίως ἀοίδιμος ἄς εἶναι ἡ μνήμη: Στεφάνου Θωμοπούλου, Χρήστου Κορύλλου, Λουκᾶ Γιδοπούλου, Θάνου Βουρλούμη, Ἰωάννου Φαρμακίδου, Ἀσημάκη Ζαΐμη, Βιτάλη Βασιλᾶ, Πελοπίδα Σταθακοπούλου, Ἀνδρέου Κραβαργιώτη Ἀχιλλέως Χοϊδᾶ, Αἰκατερίνης Τσιπουργιᾶ καὶ Ἰωάννου Μίντζα.

Μεγαλειότατε,

Ἡ ἐγκαινίασις σήμερον τῆς Δημοτικῆς Βιβλιοθήκης εἶναι ἕνα νέον ἔργον τοῦ Βασιλικοῦ Ἐθνικοῦ Ἱδρύματος, ἀποτελοῦντος δημιούργημα τῶν μεγάλων ἐνατενίσεων τῆς Μεγαλειότητος Σας πρὸς πάντα τομέα Ἐθνικῆς ἐργασίας, ὑπὸ τὴν θερμουργὸν Σας πνοὴν καὶ στοργὴν πρὸς πᾶσαν Ἑλλη-

ΣΥΝΕΧΕΙΑ
ΕΙΣ ΤΗΝ 4ην ΣΕΛΙΔΑ

Ἐνῷ ἡ μητέρα μ' ἕνα χαμόγελο εὐγνωμοσύνης εὐχαριστεῖ τὴν Βασίλισσαν, τὸ κοριτσάκι της, σαστισμένο λίγο, παρακολουθεῖ ὅσα συμβαίνουν γιὰ χατῆρι του

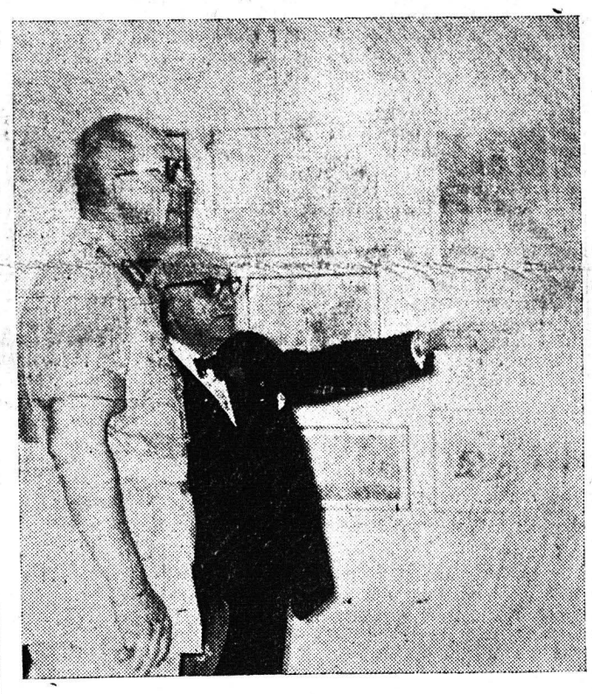

Ὁ Βασιλεὺς εἰς τὴν πινακοθήκην τῆς Δημοτικῆς Βιβλιοθήκης ἀκούει τὸν ἀκαδημαϊκὸν ζωγράφον κ. Ἐπαμ. Θωμόπουλον ἀναλύοντα τὴν ἰδέαν ἑνὸς πίνακός του

## Η ΒΑΣΙΛΙΣΣΑ ΕΠΕΣΚΕΦΘΗ ΤΗΝ «ΠΑΙΔΙΚΗΝ ΣΤΕΓΗΝ»

### ΗΚΟΥΣΕ ΜΕ ΣΥΜΠΑΘΕΙΑΝ ΑΙΤΗΣΕΙΣ ΠΟΛΛΩΝ ΓΥΝΑΙΚΩΝ

Μετὰ τὴν χθεσινὴν τελετὴν τῆς παραδόσεως τῶν βιβλιαρίων προικοδοτήσεως, ἡ Βασίλισσα μετέβη εἰς τὴν «Παιδικὴν Στέγην», τοῦ Συνδέσμου Βιομηχάνων, ὅπου τὴν ὑπεδέχθησαν τὰ μέλη τοῦ διοικητικοῦ συμβουλίου κ.κ. Μακρυκώστας, Ἀνδρουτσέλης, Γερ. Σκαμνάκης καὶ Κ. Γιαννόπουλος. Παρέστη ἐπίσης ἡ ἐφορευτικὴ ἐπιτροπὴ τῆς «Στέγης» ἀποτελουμένη ἐκ τῶν κυριῶν Ἑλένης Ἀντωνοπούλου, Φραγκούλας Γιαννοπούλου, Ἑλένης Ἀνδρουτσέλη καὶ τῆς δίδος Χρυσῆς Σούλου.

Εἰς τὴν Βασίλισσαν προσέφεραν ἀνθοδέσμας ἡ μικρούλα Σαλώμη Γασπαρινάτου καὶ Ἀθηνούλα Ζαρκάδη, ἀπήγγειλαν δὲ ποιηματάκια οἱ μικροὶ τρόφιμοι Θεόδωρος Κάγιστρας καὶ Σπυρίδων Μπουχάγιερ.

Ἡ Βασίλισσα ἐζήτησε πληροφορίας διὰ τὴν λειτουργίαν τῆς «Στέγης» καὶ διὰ τὴν παρεχομένην εἰς τοὺς τροφίμους τροφήν.

Κατὰ τὴν παραμονὴν τῆς Βασιλίσσης εἰς τὴν «Παιδικὴν Στέγην» πολλαὶ γυναῖκες παρέδωσαν εἰς τὴν Βασίλισσαν ἐπιστολάς, ἄλλοι δὲ ἐζήτησαν ὅπως εἰσαχθοῦν τέκνα των εἰς νοσηλευτικὰ ἱδρύματα.

ΕΝΩΠΙΟΝ ΤΗΣ ΒΟΥΛΗΣ

# ΠΟΛΙΤΙΚΟΝ ΖΗΤΗΜΑ ΘΕΤΕΙ Η ΚΥΒΕΡΝΗΣΙΣ

### Διὰ τὴν ἐξωτερικήν πολιτικήν της

### ΖΗΤΕΙ ΝΑ ΚΛΕΙΣΗ ΠΑΛΙΝ ΕΝ ΣΥΝΕΧΕΙΑ ΤΗΝ ΒΟΥΛΗΝ

ΑΘΗΝΑΙ. Συνῆλθε χθὲς ἡ ἐκτάκτως συγκληθεῖσα κατόπιν ἀξιώσεως τῆς ἀντιπολιτεύσεως Βουλή, ἐνώπιον τῆς ὁποίας ὁ πρόεδρος τῆς κυβερνήσεως κ. Καραμανλῆς ἔθεσε πολιτικὸν ζήτημα, διὰ τὸν ὑπὸ τῆς κυβερνήσεώς του χειρισμὸν τῶν ἐξωτερικῶν ζητημάτων καὶ ἐζήτησε τὴν ἔγκρισιν τῆς ἐθνικῆς ἀντιπροσωπείας διὰ τὸν τερματισμὸν τῆς ἐκτάκτου συνόδου τοῦ σώματος ἀμέσως μετὰ τὴν διενέργειαν τῆς ψηφοφορίας.

Ὅταν ἤρχισεν ἡ συνεδρίασις τῆς Βουλῆς, πρῶτος ἔλαβε τὸν λόγον ὁ πρόεδρος τῆς κυβερνήσεως κ. Καραμανλῆς, ὁ ὁποῖος, μεταξὺ ἄλλων, εἶπε τὰ ἑξῆς:

«Ἡ ἀντιπολίτευσις διετύπωσε τὴν ἄποψιν, ὅτι ἐπεβάλλετο ἡ παράτασις τῆς Βουλῆς διὰ νὰ συζητηθοῦν θέματα ἐξωτερικὰ καὶ πολιτικά. Ἡ κυβέρνησις μὴ ἐπιθυμοῦσα νὰ δημιουργήσῃ τὴν ἐντύπωσιν, ὅτι ἀποφεύγει τὸν ἔλεγχον, ἐκάλεσε τὴν παροῦσαν ἔκτακτον σύνοδον τῆς Βουλῆς διὰ νὰ δώσῃ εἰς τὴν ἀντιπολίτευσιν τὴν εὐκαιρίαν νὰ φέρῃ πρὸς συζήτησιν τὰ θέματα αὐτά. Ἡ γνώμη τῆς κυβερνήσεως εἶναι ὅτι θὰ πρέπει νὰ ἀκολουθηθῇ ἡ διαδικασία τῆς καταθέσεως προτάσεως δυσπιστίας ἐκ μέρους τῆς ἀντιπολιτεύσεως. Διὰ τοῦ τρόπου αὐτοῦ θὰ καταστῇ δυνατὸν ἀφ' ἑνὸς μὲν νὰ διεξαχθῇ ἡ συζήτησις ἐπὶ τῇ βάσει διαδικασίας προβλεπομένης ἀπὸ τὸν κανονισμόν, ἀφ' ἑτέρου δὲ διὰ νὰ εἶναι συνεπὴς ἡ ἀντιπολίτευσις πρὸς ἑαυτὴν ἐφ' ὅσον ἐπὶ ἡμέρας τώρα διατυπώνει κατηγορίας εἰς βάρος τῆς Κυβερνήσεως.

ΒΕΝΙΖΕΛΟΣ. Κύριε πρόεδρε, θὰ ἤθελα νὰ ἀπαντήσω εἰς τὸν κ. Καραμανλῆν διὰ νὰ εἴπω ὅτι οὐδεὶς ἐξ ἡμῶν ἠμφεσβήτησε τὴν συνταγματικότητα τοῦ κλεισίματος τῆς Βουλῆς. Ἁπλῶς ἀπεκαλέσαμεν τὴν πρᾶξιν ταύτην τῆς Κυβερνήσεως ὡς ἀντικοινοβουλευτικὴν καὶ πρέπει νὰ ὁμολογηθῇ ὅτι οὐδέποτε ἀπὸ τοῦ 1950 μέχρι σήμερον, ἡ Βουλὴ ἐσταμάτησε τὰς ἐργασίας της ἀπὸ τῆς 12ης Ἀπριλίου. Φρονοῦμεν δὲ ὅτι ὑπὸ τὰς παρούσας συνθήκας, ὁπότε ἐγένετο ἡ συμφωνία ὡς πρὸς τὸ Δόγμα Ἀϊζενχάουερ, ἐπίσης διεξήχθη συζήτησις εἰς τὸ ΝΑΤΟ ὡς πρὸς τὸ Κυπριακόν, διεβιβάσθη ἐπιστολὴ τοῦ Τούρκου ἀντιπροσώπου εἰς τὰ Ἡνωμένα Ἔθνη, ὅλα αὐτὰ νομίζομεν ὅτι εἶναι θέματα, τὰ ὁποῖα πρέπει νὰ συζητηθοῦν ἐνώπιον τῆς Βουλῆς. Ὅσον ἀφορᾶ τὴν πρότασιν μομφῆς πρὸς τὴν Κυβέρνησιν, ἡ ἀντιπολίτευσις, ἐν τῇ συζητήσει ἡ ὁποία θὰ διεξαχθῇ, θ' ἀποφασίσῃ, διότι εἶναι ἰδικόν της