ΕΞΕΛΙΞΕΙΣ ΤΗΣ ΝΑΥΠΗΓΙΚΗΣ

ΚΑΤΑΣΚΕΥΑΖΕΤΑΙ ΝΕΟΝ ΑΤΟΜΙΚΟΝ ΥΠΟΒΡΥΧΙΟΝ ΕΙΣ ΤΑΣ ΗΝΩΜ. ΠΟΛΙΤΕΙΑΣ

Ταχύτερον καὶ πλέον εὐέλικτον ἀπὸ ὅλα

ΤΑ ΠΗΔΑΛΙΑ ΒΑΘΟΥΣ ΠΡΟΣΗΡΜΟΣΜΕΝΑ ΕΠΙ ΤΟΥ ΠΥΡΓΙΣΚΟΥ

ΝΕΑ ΥΟΡΚΗ. Ἡ ἑταιρία Τζένεραλ Νταϊνάμικς κατασκευάζει τὸ νεώτερον ἐκ τῶν ἀτομικῶν ὑποβρυχίων τοῦ ἀμερικανικοῦ Ναυτικοῦ, τὸ «Σκίπτζακ», τὸ ὁποῖον ἐν ἀντιθέσει μὲ τὰ μέχρι σήμερον ἐφαρμοζόμενα εἰς τὴν ναυπηγικὴν θὰ φέρῃ τὰ πηδάλια βάθους προσηρμοσμένα ἐπὶ τοῦ πυργίσκου του.

Τὸ «Σκίπτζακ» εἶναι τὸ πρῶτον ἀτομικὸν ὑποβρύχιον, τὸ ὁποῖον ἔχει σχεδιασθῆ διὰ συνεχῆ ὑποβρύχιον πλεῦσιν μὲ ταχύτητα μὴ ἐπιτευχθεῖσαν μέχρι σήμερον ὑπὸ ἄλλου ὑποβρυχίου οἱουδήποτε τύπου.

Ἡ προσαρμογὴ τῶν πηδαλίων βάθους εἰς τὸν πυργίσκον θὰ ἐπαυξήσῃ τὴν μυστικότητα κινήσεων τοῦ σκάφους καὶ τὴν εὐελιξίαν του.

Ἕνα ἄλλο χαρακτηριστικὸν πλεονέκτημα τοῦ νέου ὑποβρυχίου τὸ ὁποῖον τὸ παρομοιάζῃ μὲ ἀεροπλάνον εἶναι τὸ σύστημα ἐλέγχου του, τὸ ὁποῖον γίνεται διὰ πηδαλίου μορφῆς ράβδου τὸ ὁποῖον χειρίζεται ἕνας μόνον ἄνδρας. Τὸ ἀμερικανικὸν Ναυτικόν, ἔδωσε παραγγελίαν δι' ἕτερα 6 ὑποβρύχια τύπου «Σκίπτζακ» τὰ ὁποῖα φέρουν μίαν μόνον προπέλλαν.

Ἀνωτέρω παραστατικὴ ἀπεικόνισις τοῦ νέου ὑποβρυχίου δοθεῖσα εἰς δημοσιότητα ὑπὸ τῆς ἑταιρίας Τζένεραλ Νταϊνάμικς.

Τελειοτάτου τύπου ἡλιακὸς θερμοσίφων κατεσκευάσθη ὑπὸ τοῦ Πολυτεχνείου Χαΐφας

ΙΕΡΟΥΣΑΛΗΜ. (Ἰδ. Ὑπ.) Νέος ἡλιακὸς θερμοσίφων, βασιζόμενος ἐπὶ τελείως νέων ἀρχῶν κατεσκευάσθη ὑπὸ τοῦ Ἐργαστηρίου Ἡλιακῶν Ἐρευνῶν τοῦ Πολυτεχνείου τῆς Χαΐφα. Ὁ νέος αὐτὸς θερμοσίφων ἐκρίθη χρησιμοποιήσιμος καὶ ἐμπορικῶς, ἐντὸς ὀλίγων ἑβδομάδων δέ, θὰ ἀρχίσῃ ἡ εἰς εὐρεῖαν κλίμακα παραγωγή του ὑπὸ ἰσραηλινῶν ἐργοστασίων.

Ἡ τιμή του θὰ εἶναι προσιτὴ διὰ τὸ εὐρὺ κοινὸν καὶ ἤδη διεξάγονται διαπραγματεύσεις μὲ βιομηχανικὰς ἑταιρείας τῆς Ἑλλάδος καὶ τῆς Οὐρουγουάης διὰ τὴν εἰς τὰς δύο αὐτὰς χώρας παραχώρησιν τοῦ διπλώματος εὑρεσιτεχνίας καὶ τὴν εὐρεῖαν παραγωγὴν τῶν νέων θερμοσιφώνων.

Ὁ νέος θερμοσίφων δύναται νὰ θερμάνῃ 100 λίτρας ὕδατος εἰς ἓξ ὥρας χρησιμοποιῶν ἀποκλειστικῶς τὰς ἀκτῖνας τοῦ ἡλίου τὰς ὁποίας καὶ συγκεντρώνει ἐπὶ εἰδικῆς ἐπιφανείας ἑνὸς τετραγωνικοῦ μέτρου.

Ἤδη διεξάγονται πειράματα διὰ τὴν κατασκευὴν ἑτέρων ἡλιακῶν θερμοσιφώνων δυναμένων νὰ θερμάνουν διπλασίαν ἢ τριπλασίαν ποσότητα ὕδατος.

Τὸ Ἰσραὴλ εἶχε καὶ εἰς τὸ παρελθὸν κατασκευάσει ἡλιακοὺς θερμοσίφωνας ἀλλὰ τὸ νέον αὐτὸ μοντέλο εἶναι πολὺ ἀνώτερον ὅλων τῶν μέχρι τοῦδε γνωστῶν εἰς τὸν κόσμον.

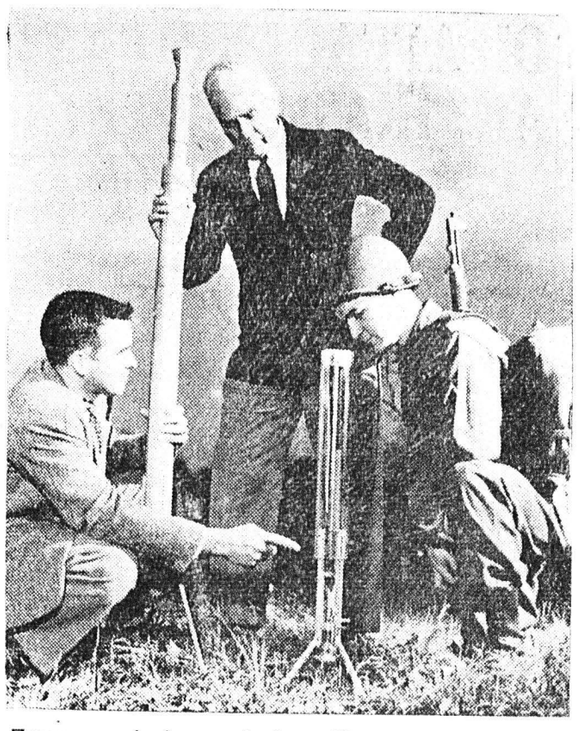

Πειραματικοὶ ἐκσκαφεῖς δοκιμάζονται ὑπὸ Ἀμερικανῶν τεχνικῶν πρὶν ἀρχίσῃ ἡ παραγωγή των

Τὸ Κέντρον Ἐρευνῶν τοῦ ἀμερικανικοῦ στρατοῦ ἐπινοεῖ νέα ἀμυντικὰ μέσα

Γέφυραι ἐφόδου καὶ ἀτομικοὶ ἐκσκαφεῖς

ΟΥΑΣΙΓΚΤΩΝ. Τὸ Κέντρον Ἐρευνῶν τοῦ Ἀμερικανικοῦ Στρατοῦ ἀπασχολεῖ ἕνα μεγάλον ἀριθμὸν ἐπιστημόνων ἔργον τῶν ὁποίων εἶναι ἡ προμήθεια τοῦ ἐλευθέρου κόσμου μὲ ὅλα τὰ ἀπαραίτητα μέσα διὰ τὴν ἄμυνά του ἐναντίον τῆς ἐπιβουλῆς ὁποιουδήποτε προερχομένης.

Αἱ ἐπιτεύξεις τῶν ἐπιστημόνων αὐτῶν αἱ ὁποῖαι πολλάκις εἶναι καταπληκτικαὶ ὑφίστανται ἐκτεταμένας δοκιμὰς πρὶν ἀρχίσῃ ἡ μαζικὴ των παραγωγή.

Τὸ Κέντρον Ἐρευνῶν τοῦ Ἀμερικανικοῦ στρατοῦ κατεσκεύασε τελευταίως μίαν γέφυραν ἐφόδου τύπου ψαλλίδος, ἡ ὁποία εἶναι κινητὴ καὶ τοποθετεῖται ὑδραυλικῶς ἐντὸς δύο λεπτῶν, ἐπιτυγχανομένης ζεύξεως ἀνοίγματος 20 μέτρων χωρὶς νὰ ἐκτίθεται εἰς τὰ πυρὰ τοῦ ἐχθροῦ οὐδὲ εἰς στρατιώτης.

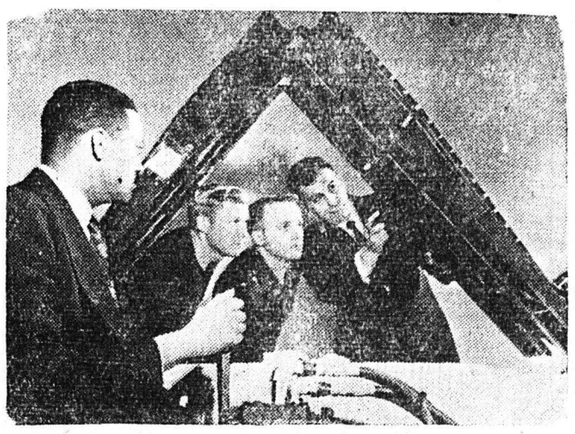

Ἀξιωματικοὶ τοῦ μηχανικοῦ τοῦ ἀμερικανικοῦ στρατοῦ ἐξετάζουν τὴν λειτουργίαν μοντέλου τῆς κινητῆς γεφύρας ἐφόδου

Μία ἄλλη ἐπίτευξις τοῦ Κέντρου Ἐρευνῶν εἶναι ἡ ἐπινόησις καὶ κατασκευὴ μηχανικοῦ ἐκσκαφέως ἀτομικῶν θέσεων μάχης, κάτι τὸ ὁποῖον πραγματοποιεῖ τὸ ὄνειρον κάθε στρατιώτου. Κατεσκευάσθησαν δύο τύποι αὐτομάτων ἐκσκαφέων οἱ ὁποῖοι διανοίγουν τὶς «ἀλεπότρουπες» δι' ἐκρηκτικῶν ὑλῶν.

Ἕνα χρονόμετρον τοῦ 1771 λειτουργεῖ σήμερον μὲ ἀκρίβειαν κατόπιν ἐπισκευῆς

ΛΟΝΔΙΝΟΝ. Τὸ χρονόμετρον, τὸ ὁποῖον ἀνῆκεν εἰς τὸν πλοίαρχον Μπλάϋ τοῦ «Μπάουντυ» εὑρίσκεται σήμερα εἰς ἀρίστην κατάστασιν καὶ ἐργάζεται θαυμάσια χάρις εἰς τὴν τέχνην τῶν συγχρόνων ὡρολογοποιῶν.

Μία γνωστὴ ἑταιρεία κατασκευῆς ὡρολογίων συνεπλήρωσε τὴν ἐπισκευὴν τοῦ χρονομέτρου, ποὺ εἶχε κατασκευασθῆ τὸ 1771 ἀπὸ τὸν Λάρκομ Κένταλ ἀντὶ 200 λιρῶν εἰς τὸ Λονδῖνον, τῇ αἰτήσει τῆς Ἐπιτροπῆς Γεωγραφικοῦ Μήκους. Ἀποτέλεσμα τῆς ἐπισκευῆς αὐτῆς — τῆς πρώτης ποὺ ἔγινε ἀπὸ τὸ 1889 — εἶναι ὅτι τὸ χρονόμετρο ἐργάζεται σήμερα ἀκριβέστατα. Ἡ ἱστορία του εἶναι ἐξηκριβωμένη.

Ὅταν ἐτελείωσε παρεδόθη εἰς τὸ ἀστεροσκοπεῖον τοῦ Γκρήνουϊτς διὰ νὰ δοκιμασθῆ καὶ κατόπιν ἐδανείσθη ἀπὸ τὴν Ἐπιτροπὴν Γεωγραφικοῦ Μήκους εἰς τὸν πλοίαρχον Φίπς διὰ νὰ τὸ χρησιμοποιήσῃ εἰς τὴν Ἐξερευνητικὴν Ἀποστολὴν Βορείου Πόλου τοῦ 1773. Τὸ 1787 ἐδωρήθη εἰς τὸν τότε ὑποπλοίαρχον Μπλάϋ καὶ εὑρέθη ἐπὶ τοῦ «Μπάουντυ» κατὰ τὴν διάρκειαν τῆς γνωστῆς ἀνταρσίας δύο ἔτη ἀργότερα. Οἱ στασιασταὶ τὸ ἐπῆραν μαζύ των εἰς τὴν νῆσον Πίτκαιρν.

Τὸ 1808, ὁ Τζὼν Ἀνταμς, ἕνας ἐκ τῶν ἀρχηγῶν τῆς ἀνταρσίας καὶ ὁ τελευταῖος ἐπιζῶν ἀπὸ τὴν ὁμάδα τοῦ «Μπάουντυ», τὸ ἐπώλησεν εἰς τὸν Μαίηχιου Φόλγκερ, κυβερνήτην τοῦ ἀμερικανικοῦ φαλαινοθηρικοῦ «Τοπάζ».

Κατὰ τὴν διάρκειαν τοῦ ταξιδίου κάποιος ἔκλεψεν ἀπὸ τὸν Φόλγκερ τὸ χρονόμετρον, τὸ ὁποῖον ἔκαμεν ἐκ νέου τὴν ἐμφάνισίν του εἰς τὴν Χιλὴν ὅπου ἠγοράσθη ἀντὶ τριῶν χρυσῶν ἱσπανικῶν νομισμάτων ἀπὸ ἕναν ἡμιονηγὸν ὀνόματι Καστίλλο.

Ὁ Καστίλλο τὸ ἐκράτησε μέχρι τοῦ θανάτου του — τὸ 1840 — κατόπιν δὲ τούτου ἐπωλήθη ἀντὶ 50 λιρῶν εἰς τὸν ἀντιναύαρχον Σὲρ Τόμας Χέρμπερτ. Ὅπως φαίνεται τὴν ἐποχὴν ἐκείνην δὲν εἰργάζετο καλά, διότι ὁ ἀντιναύαρχος τὸ ἐπεσκεύασεν εἰς Βαλπαράϊζο πρὶν τὸ δωρήσῃ εἰς τὸ Μουσεῖον Ἐνόπλων Δυνάμεων, ὅπου εὑρίσκεται σήμερα μαζὶ μὲ ἄλλα ἐνθύμια τοῦ «Μπάουντυ».

Η ΑΥΤΟΚΥΒΕΡΝΗΣΙΣ ΤΗΣ ΣΙΓΚΑΠΟΥΡΗΣ

Τελευταίως ἡ Συντακτικὴ Συνέλευσις τῆς Σιγκαπούρης ἀπεφάσισεν ὅπως ἡ χώρα ἀποκτήσῃ αὐτοκυβέρνησιν ὅσον ἀφορᾶ τὰ ἐσωτερικὰ ζητήματα, τὴν δὲ εὐθύνην διὰ τὰς ἐξωτερικὰς ὑποθέσεις καὶ τὴν ἄμυναν διατηρήσῃ ἡ Ἀγγλία. Εἰς τὴν φωτογραφίαν ὁ Βρετανὸς ὑπουργὸς Ἀμύνης κ. Λένοξ Μπόϋντ ὑπογράφων τὴν συμφωνίαν τῶν δύο κυβερνήσεων

ΤΟ ΕΛΕΥΘΕΡΟΝ ΒΗΜΑ ΤΗΣ «ΗΜΕΡΑΣ»

Η ΚΟΙΝΗ ΕΥΡΩΠΑΪΚΗ ΑΓΟΡΑ ΚΑΙ Η ΕΛΛΑΣ

Δύο ἄρθρα τοῦ κ. Ν. ΣΚΛΗΡΟΥ

Α΄

Παρηκολούθησα τὴν συζήτησιν διὰ τὴν Δυτικοευρωπαϊκὴν ἀγορὰν καὶ τὰς διαφωνίας αἱ ὁποῖαι εἶναι μοιραῖον νὰ ὑπάρχουν μεταξύ μας, διότι πάντοτε καταλαμβανόμεθα ἀμελέτητοι, ἀγνοοῦντες τὰ Ἑλληνικὰ συμφέροντα καὶ ἀναμένοντες τὰ φῶτα τῆς Ἑσπερίας διὰ νὰ εὕρωμεν τὸ δρόμο μας. Διὰ νὰ μὴ κουράσω τὸν ἀναγνώστην θὰ περιορισθῶ εἰς τὰ ἀδύνατα μόνον σημεῖα τῆς συζητήσεως.

Ὅλοι σχεδὸν ἐκλαμβάνουν τὴν κοινὴν αὐτὴν ἀγορὰν καὶ τὴν πτῶσιν τῶν τελωνειακῶν τειχῶν ὡς γεγονὸς τετελεσμένον, ἐνῶ πρόκειται ἀκόμη περὶ ἁπλῶν συμφωνιῶν εἰς τὰς ὁποίας καὶ οἱ ἴδιοι οἱ συμπράξαντες ἀμφιβάλλουν. Πρόκειται περὶ χαρτιῶν τὰ ὁποῖα οἱ δυνατοὶ ξεσχίζουν μὲ τὸ βέτο τους εἰς οἱανδήποτε στιγμὴν τὰ θεωρήσουν ἀσύμφορα καὶ ἀφίνουν δεμένους πάντοτε τοὺς μικρούς, ἢ ἐπωφελοῦνται τῶν μεταβατικῶν μέχρι τῆς ἀποτυχίας περιόδων.

Οἱ περισσότεροι συζητηταὶ θεωροῦν τὸ ζήτημα οἰκονομικόν, χωρὶς ὅμως νὰ βασίζωνται εἰς στατιστικὰ στοιχεῖα διὰ τὴν ἐξαγωγὴν θετικῶν συμπερασμάτων. Τίποτε δὲν εἶναι βέβαιον ἐπιστημονικῶς διὰ τὴν ἔκβασιν τῆς ἀγορᾶς καὶ τὰς μελλοντικὰς διαθέσεις τῶν συμπραττόντων. Ἐπανάληψις μόνον τῶν εὐσεβῶν πόθων τῶν οἰκονομολόγων τοῦ παρελθόντος αἰῶνος. Ἀλλὰ καὶ ἂν ἀκόμα οἱ σημερινοὶ οἰκονομολόγοι κατέληγαν ν' ἀνακαλύψουν ἑλληνικὰ συμφέροντα, τοῦτο θὰ ἦτο μιὰ ἁπλῆ, μονομερής, στατικὴ καὶ πρόσκαιρος τῶν εἰδικῶν ἄποψις, χωρὶς κοινωνικὴν ἢ πολιτικὴν σημασίαν.

Τὸ πρόβλημα ὅμως εἶναι βαθύτερον. Γὰ οἰκονομικὰ φαινόμενα εἶναι τὸ ἀποτέλεσμα καὶ ὄχι τὸ αἴτιον τῆς ζωῆς τῶν ἀτόμων καὶ τῶν Ἐθνῶν. Αἱ ἐμπορικαὶ ἐνέργειαι εἶναι ἕνα ἐλάχιστον μέρος τῶν ὅλων ἐνεργειῶν τοῦ ἀνθρώπου διὰ τὸν ἀγῶνα περὶ ὑπάρξεως καὶ πίσω ἀπὸ τὰς ἐμπορικὰς συμφωνίας κρύπτονται πολλάκις ἀνεξιχνίαστα συμφέροντα κοινωνικά, φυλετικὰ ἢ πολεμικά.

Κατὰ κανόνα τὰ ἐμπορικὰ συμφέροντα εἶναι παρασιτικὰ τῶν παραγωγῶν, ἡ δὲ ἐμποροβιομηχανία ὑπῆρξεν ἀνέκαθεν ὁ εὔκολος καὶ πολιτισμένος τρόπος ζωῆς ποὺ ἐπεδίωκεν ὁ κάθε δυνατὸς τῆς γῆς καὶ τὸ ἐπετύγχανε διὰ πολέμων κατακτήσεως ἀγροτικῶν καθυστερημένων ἐθνῶν. Τοῦτο διότι λίγοι μόνον θὰ εἶνε πάντοτε οἱ μπακάληδες τοῦ κόσμου καὶ θὰ διαδέχωνται ἀλλήλους ἀναλόγως μὲ τὴν ἑκάστοτε ἔκβασιν τοῦ ὁλοκληρωτικοῦ ἀνταγωνισμοῦ των. Ὁ πολὺς κόσμος, τὸ σύνολον σχεδόν, εἶναι τὰ ἀγροτικά, παραγωγικὰ καὶ καθυστερημένα λεγόμενα ἔθνη.

Λοιπὸν τὰ μέχρι σήμερον ἀποικιακὰ ἢ ἐμποροβιομηχανικὰ κράτη τῆς Δύσεως ἀντιληφθέντα τὴν κατάρρευσίν των, διότι ἦλθεν ἡ σειρά των, καὶ τοὺς δύο πιθανοὺς διαδόχους των (Οὐάσιγκτων καὶ Μόσχα) ἀνταγωνιζομένους διὰ τὴν κληρονομίαν, απεφάσισαν νὰ περισώσουν ὅ,τι μπορέσουν διὰ κοινῆς συμφωνίας ἐξ αἰτίας κοινοῦ κινδύνου. Ἡ συμφωνία των φαίνεται οἰκονομική, ἀλλὰ εἶναι συμφωνία ἐπιβιώσεως. Συμφωνία κοινωνικοπολιτικὴ λόγῳ τῆς παρακμῆς των. Θέλουν νὰ κρατήσουν ἀκόμη τὰς ἀγροτικὰς ἀποικίας των ἢ νὰ ἐξεύρουν ἄλλους λαοὺς γεωργικοὺς ἢ ὑποανεπτυγμένους (εἶναι τὸ ἴδιο) διὰ τὴν διοχέτευσιν τῶν προϊόντων τῆς ἐργασίας τοῦ ὑπερβολικῶς ἐξωγκωμένου ἀστικοῦ πληθυσμοῦ των. Ἀστικοῦ παρασιτικοῦ πληθυσμοῦ ὁ ὁποῖος εἶναι φύσει ἀδύνατον νὰ ἐπιστρέψῃ στὴν σκληρὰν παραγωγικὴν ἐργασίαν.

Ἕνας ἀγροτικὸς λαὸς μὲ ἐπίγνωσιν τῆς τύχης του οὐδέποτε θὰ εὑρίσκετο πρὸ διλήμματος. Διότι βλέπει καθαρὰ τὴν ὑποχρέωσιν ἀμύνης ἔναντι τῶν τριῶν ἤδη μεγάλων ἐμποροβιομηχάνων ἢ τὴν εὐκαιρίαν ἐκμεταλλεύσεως τῶν ἐκ τῆς διαιρέσεως καὶ τοῦ συναγωνισμοῦ μεταξὺ αὐτῶν παρουσιαζομένων ἀδυναμιῶν.

Τὸ δίλημμα παρουσιάσθη σὲ μᾶς ποὺ δὲν κατωρθώσαμε ἀκόμη νὰ χωνέψουμε ὅτι εἴμαστε χώρα ἀγροτικὴ—παραγωγική. Δὲν ἐχώρεσεν ἀκόμη ὁ νοῦς μας ὅτι δὲν ὑπάρχουν κενὲς θέσεις ἐμποροβιομηχανικῶν κρατῶν στὸν κόσμο καὶ μάλιστα θέσεις γιὰ μικρούς. Εἴμαστε θολωμένοι ἀπὸ τὴν παλαιὰν κληρονομίαν τοῦ Ἀθηναϊκοῦ πολιτισμοῦ καὶ ἀπὸ τὴν νεωτέραν προπαγάνδαν τῶν ἐμποροκρατῶν τῆς Δύσεως «περὶ ἐκπολιτισμοῦ τῶν καθυστερημένων».

Ὡς παραγωγοὶ πρέπει νὰ εἴμεθα ἀνεξάρτητοι. Μόνον οἱ ἐξηρτημένοι ἀπὸ τὸ νόμισμα ἢ οἱ παρασιτικοὶ ἄνθρωποι τρέμουν πρὸ τῶν μεταβολῶν τῆς ἀγορᾶς καὶ μόνον οἱ ἀποικιοκράται ζοῦν ἀπὸ τὸ ἐμπόριον.

Καὶ ἂν ἀκόμη μᾶς ἀγκάλιαζαν ἀπὸ ἀγάπη (ποιὸς Ἕλληνας θὰ τὸ πιστέψῃ) νὰ μᾶς ἀνασύρουν ἀπὸ τὴν καθυστέρησι πρὸς τὸν πολιτισμὸν γιατὶ δὲν τὸ ἔκαναν εἰς τὸ παρελθὸν ποὺ εὑρίσκοντο εἰς τὴν ἀκμὴν τους; Μᾶς θέλουν γιὰ ἐπαρχία τους νὰ μᾶς ἐκβιομηχανίσουν; Γιατὶ δὲν κατωρθώσαμε μέχρι σήμερον νὰ γίνουμε χώρα ἐμποροβιομηχανικὴ μὲ τὴν τόσην σπατάλην προσπαθειῶν ἀπὸ τὴν ἐποχὴν Καποδιστρίου; Τὶ τὸ οὐσιῶδες μπορεῖ νὰ προσθέσῃ ἕνα νέον συμφωνητικὸν στὰ τόσα ἄλλα τοῦ παρελθόντος;

Αὐτοὶ βέβαια εἶδαν τὰ συμφέροντά τους καὶ ξέρουν πολλὰ οἰκονομολογικὰ τεχνάσματα ἐνῶ ἐμεῖς συζητοῦμε. Αὐτὴ ἡ συζήτησις ἢ ἡ ἀσυμφωνία μας δὲν θὰ ἔπρεπε νὰ ἰσοδυναμῇ πρὸς ἐπιφύλαξιν συμμετοχῆς μας σὲ μιὰ ξένη ἐπιχείρηση; Εὐτυχῶς βέβαια ποὺ συζητοῦμε διότι συνήθως μᾶς ἔδεναν στὸ ἅρμα τους ἀσυζητητί.

Ποιὰ εἶναι λοιπὸν τὰ συμφέροντα τῆς Ἑλλάδος; Μπορεῖ νὰ ταὐτισθοῦν μὲ τὰ συμφέροντα τῶν Ἀθηνῶν; Ἢ μὲ τὰ συμφέροντα τῶν ἐξαγωγέων; Ἢ ἀκόμη μὲ τὰ συμφέροντα μερικῶν μονοκαλλιεργητῶν ἐξαγομένων προϊόντων; Ὅπως τῆς σταφίδος καὶ τοῦ καπνοῦ;

Τὰ ἐξαγόμενα γεωργικὰ προϊόντα μας εἶναι ἕνα ἐλάχιστον ποσοστὸν τῶν παραγομένων πρὸς αὐτοσυντήρησιν ὑπὸ τῶν ἀγροτῶν μας προϊόντων καὶ δὲν θὰ ἔπρεπε νὰ λαμβάνωνται ὑπ' ὄψιν, διότι σκοπὸς δὲν εἶναι ἡ συντήρησις τοῦ προϋπολογισμοῦ ἢ τοῦ ἐμπορικοῦ ἰσοζυγίου ἀλλὰ τοῦ λαοῦ τῆς Ἑλλάδος.

Συντήρησις λαοῦ δὲ δὲν σημαίνει διανομὴν τροφίμων ἢ κονσερβῶν, προερχομένων μάλιστα ἀπὸ Κραβαρίτικην ἐπαιτείαν. Συντήρησις λαοῦ σημαίνει ἐξεύρεσις ἐργασίας διὰ τὸν λαόν. Ἐργασία ἡ ὁποία θὰ τοῦ ἐξασφαλίση ἀπασχόλησιν καὶ οἰκονομικὴν ἀνεξαρτησίαν ἀπὸ ντόπιους ἢ ξένους δυνάστας.

Ἔχουμε ἄλλο μεγαλύτερο, μὲ ἀνοικτὲς πόρτες, ντόπιο ἐργοστάσιο ἐκτὸς τῆς γεωργίας μας; Αὐτὸ μόνον πρέπει νὰ προστατεύσουμε διότι ἂν συνεχίσουμε τὴν ἐγκατάλειψί του καὶ μάλιστα ἂν μὲ τὰς νέας συμφωνίας ἐλευθερώσουμε τὰ σύνορά μας, θὰ μᾶς πλημμυρίσουν οἱ Εὐρωπαῖοι ὄχι μόνον μὲ τὰ βιομηχανικά τους προϊόντα, ἀλλὰ καὶ μὲ τὰ φθηνοῦ κόστους, λόγῳ πλουσίου ἐδάφους καὶ μηχανῶν, γεωργικά τους προϊόντα.

ΝΙΚΟΣ ΣΚΛΗΡΟΣ

Τέως Διευθυντὴς τῆς Πρακτικῆς Γεωργικῆς Σχολῆς Πατρῶν

Ο ΑΓΓΛΙΚΟΣ ΣΤΟΛΟΣ ΠΡΟΣΑΡΜΟΖΕΤΑΙ ΕΙΣ ΝΕΑΣ ΜΕΘΟΔΟΥΣ

Ἄρθρον τοῦ ναυάρχου NICHOLE

Ὁ τρόπος μὲ τὸν ὁποῖον τὸ ναυτικὸν προσαρμόζεται εἰς τὴν νέαν ἐποχὴν τῶν ἀτομικῶν ὅπλων, τῶν κατευθυνομένων βλημάτων καὶ τῆς προωθήσεως δι' ἀτομικῆς ἐνεργείας διεσαφηνίσθη εἰς μίαν ἀνακοίνωσιν τοῦ Βρετανικοῦ Ναυαρχείου.

Αἱ ναυτικαὶ δυνάμεις κατέχουν μεγάλην εὐκινησίαν: Τὰ ἀεροπλανοφόρα των παρέχουν δυνάμεις κρούσεως καὶ ἀεροπορικῆς καλύψεως διὰ τὰς ἀποβάσεις καὶ οἱ πεζοναῦται των ἀποτελοῦν μίαν ἐκγυμνασμένην δύναμιν ἑτοίμην πρὸς ἄμεσον δρᾶσιν τόσον εἰς τὴν θάλασσαν ὅσον καὶ εἰς τὴν ξηράν.

Διὰ νὰ ἀνταποκριθῇ πρὸς τὰς ὑποχρεώσεις τόσον κατὰ τὴν εἰρηνικὴν ὅσον καὶ ἐμπόλεμον περίοδον, τὸ σύγχρονον Ναυτικὸν ἀναδιοργανοῦται εἰς ὁμάδας. Αἱ ἐν λόγῳ ὁμάδες ἔχουν ἀντικαταστήσει τὸν στόλον μάχης καὶ ἀποτελοῦν τὴν βάσιν τῆς μαχητικῆς δυνάμεως ἀπὸ τὴν ὁποίαν ἐξαρτῶνται ὅλαι αἱ ναυτικαὶ ἐπιχειρήσεις.

Διὰ νὰ δύνανται νὰ ταξιδεύουν ἐπὶ μακρὸν ἄνευ προσεγγίσεως εἰς τὰς παρακτίους βάσεις ἔχει δοθῆ ἰδιαιτέρα προσοχὴ εἰς τὴν «πλωτὴν ὑποστήριξιν». Ἡ δύναμις τῶν πλοίων συντηρήσεως συγχρονίζεται καὶ κατὰ τὸ τέλος τοῦ 1957 ἕνα ἀεροπλανοφόρο θὰ ἐχῃ μετατραπῆ σὲ βαρὺ πλοῖον ἐπισκευῶν.

Τὰ ἀεροπλανοφόρα τῆς πρώτης γραμμῆς θὰ εἶναι πολὺ συγχρονισμένα διὰ νὰ μποροῦν νὰ δεχθοῦν ὅλων τῶν εἰδῶν τὰ ναυτικὰ ἀεροσκάφη. Θὰ ἔχουν δὲ τὴν δυνατότητα νὰ ἐξοπλίσουν τ' ἀεροσκάφη των μὲ κατευθυνόμενα ὅπλα.

Μεγάλη πρόοδος ἔχει σημειωθῆ εἰς τὸν ἐπανεξοπλισμὸν τοῦ στόλου μὲ νέα ἀεροσκάφη μεγάλης ἀποδόσεως τὰ ὁποῖα θὰ εἶναι ἐφωδιασμένα μὲ κατευθυνόμενα ὅπλα. Ἕνα νέον ναυτικὸν ἀεροσκάφος τύπου NA 36 θὰ εἶναι μεγάλης ἀκτῖνος καὶ θὰ δύναται νὰ μεταφέρῃ μίαν ἀτομικὴν βόμβαν.

Σημαντικὸς ἀριθμὸς ἑλικοπτέρων θὰ χρησιμοποιηθῇ ἐπίσης κατὰ τὴν διάρκειαν τοῦ 1957. Τὸ πρῶτον πλοῖον κατευθυνομένων βλημάτων τοῦ Βρετανικοῦ Ναυτικοῦ θὰ ἀποτελέσῃ ἕνα ἐντελῶς νέον σχέδιον πλοίων συνοδείας τοῦ στόλου. Θὰ εἶναι ἐφωδιασμένον μὲ ἕναν ἰσχυρὸν καὶ ἀνθεκτικὸν ἐξοπλισμὸν εἰς τὸν ὁποῖον περιλαμβάνεται καὶ τὸ κατευθυνόμενον βλῆμα «Σὴ Σλάγκ».

Ἡ Σοβιετικὴ Ἕνωσις ἔχει κατασκευάσει μεγάλον στόλον ὑποβρυχίων ὑποστηριζόμενον ἀπὸ μεγάλας δυνάμεις καταδρομικῶν, ἀντιτορπιλλικῶν καθὼς καὶ ναυτικῶν ἀεροσκαφῶν πρὸς τὸν σκοπὸν ὅπως ἐμποδίσῃ τὸν ἐλεύθερον κόσμον ἀπὸ τὸ νὰ χρησιμοποιήσῃ τὴν θάλασσαν κατὰ τὸν πόλεμον. Ἡ συνδυασμένη ἰσχὺς τῶν Συμμαχικῶν Ναυτικῶν Δυνάμεων καὶ Ἀεροπορικῶν Δυνάμεων τοῦ Ναυτικοῦ θὰ κατέβαλε μεγάλας προσπαθείας διὰ νὰδιατηρήσῃ τὸν ἔλεγχον τῆς θαλάσσης καὶ νὰ πολεμήσῃ μέσῳ νηοπομπῶν ἐν ὄψει τῆς Σοβιετικῆς ναυτικῆς ἀπειλῆς.

Συνεπῶς τὸ Βρετανικὸν Ναυτικὸν ἐν συνεργασίᾳ μὲ τὴν Παράκτιον Διοίκησιν τῆς ΡΑΦ εἶναι λίαν σημαντικὸν διὰ τὴν ἄμυναν τῆς Βρετανίας καὶ ἀκόμη σημαντικώτερον διὰ τὴν αντιμετώπισιν ἐπειγουσῶν περιστάσεων εἰς περίοδον εἰρήνης. Ὀφείλει νὰ παράσχῃ σοβαρὰν συμμετοχὴν εἰς τὰς ναυτικὰς δυνάμεις τοῦ ἐλευθέρου κόσμου καὶ νὰ εὑρίσκεται εἰς τὴν πρώτην γραμμὴν εἰς τὴν ἀνάπτυξιν νέων ὅπλων διὰ νὰ εἶναι εἰς θέσιν νὰ ἀνταποκρίνεται πρὸς τὰς νέας ἀπειλὰς τόσον ἀπὸ θαλάσσης ὅσον καὶ ἀπὸ ἀέρος.

Ὑποναύαρχος
NICHOLE

ΔΙΑΚΗΡΥΞΙΣ

—Ἡ Ἐπιτροπὴ προμηθείας τροφίμων, εἰδῶν καθαριότητος καὶ καυσίμου ὕλης διὰ τὴν λειτουργίαν παιδικῶν κατασκηνώσεων

Προκηρύσσει πρόχειρον μειοδοτικὸν διαγωνισμὸν ἐνεργηθησόμενον ἐν Πάτραις καὶ ἐν τοῖς γραφείοις τοῦ Κέντρου Κοινωνικῆς Προνοίας Ἀχαΐας (Μιαούλη 62) τὴν 22αν Ἰουνίου 1957 ἡμέραν Σάββατον καὶ ἀπὸ ὥρας 11—12 π.μ. διὰ τὴν ἀνάδειξιν ἑνὸς ἢ πλειόνων χορηγητῶν τροφίμων ἤτοι: εἰδῶν παντοπωλείου, ὀπωρολαχανικῶν, γαλακτοπωλείου, κρεατος, ἰχθύων, ἄρτου καὶ καυσοξύλων διὰ τὰς παιδικὰς κατασκηνώσεις ΠΙΚΠΑ, Πατρινῆς Παιδικῆς Ἐξοχῆς καὶ Μορφωτικοῦ Συλλόγου.

Ὁ διαγωνισμὸς ἐνεργηθήσεται κατὰ τοὺς προβλεπομένους ὅρους καὶ ὑποχρεώσεις τῆς ὑπ' ἀριθ. 1. 3640) 20—4—54 ἀποφάσεως τοῦ κ. ἐπὶ τῆς Κοιν. Προνοίας Ὑπουργοῦ, τῶν διατάξεων τῆς ὁποίας οἱ βουλόμενοι δύνανται νὰ λάβωσι γνῶσιν προσερχόμενοι εἰς τὰ γραφεῖα τοῦ ἐνταῦθα Κέντρου Κοινωνικῆς Προνοίας (Μιαούλη 62).

Ὁ διευθυντὴς τοῦ Κέντρου Κοινωνικῆς Προνοίας Ἀχαΐας ὡς πρόεδρος τῆς Ἐπιτροπῆς
Κ. Κανελλόπουλος

Τελειοτάτου τύπου ἡλιακὸς θερμοσίφων κατεσκευάσθη ὑπὸ τοῦ Πολυτεχνείου Χαΐφας

ΙΕΡΟΥΣΑΛΗΜ. (Ἰδ. Ὑπ.) Νέος ἡλιακὸς θερμοσίφων, βασιζόμενος ἐπὶ τελείως νέων ἀρχῶν κατεσκευάσθη ὑπὸ τοῦ Ἐργαστηρίου Ἡλιακῶν Ἐρευνῶν τοῦ Πολυτεχνείου τῆς Χαΐφα. Ὁ νέος αὐτὸς θερμοσίφων ἐκρίθη χρησιμοποιήσιμος καὶ ἐμπορικῶς, ἐντὸς ὀλίγων ἑβδομάδων δέ, θὰ ἀρχίσῃ ἡ εἰς εὐρεῖαν κλίμακα παραγωγή του ὑπὸ ἰσραηλινῶν ἐργοστασίων.

Ἡ τιμή του θὰ εἶναι προσιτὴ διὰ τὸ εὐρὺ κοινὸν καὶ ἤδη διεξάγονται διαπραγματεύσεις μὲ βιομηχανικὰς ἑταιρείας τῆς Ἑλλάδος καὶ τῆς Οὐρουγουάης διὰ τὴν εἰς τὰς δύο αὐτὰς χώρας παραχώρησιν τοῦ διπλώματος εὑρεσιτεχνίας καὶ τὴν εὐρεῖαν παραγωγὴν τῶν νέων θερμοσιφώνων.

Ὁ νέος θερμοσίφων δύναται νὰ θερμάνῃ 100 λίτρας ὕδατος εἰς ἓξ ὥρας χρησιμοποιῶν ἀποκλειστικῶς τὰς ἀκτ