ΟΙ ΠΥΓΜΑΙΟΙ ΤΗΣ ΖΟΥΓΚΛΑΣ ΘΥΜΑΤΑ ΤΗΣ ΡΑΔΙΕΝΕΡΓΕΙΑΣ!

Ηὐξήθησαν εἰς τὴν φυλήν των οἱ θάνατοι ἀπὸ καρκῖνον

ΜΙΑ ΑΠΟΣΤΟΛΗ ΕΙΣ ΤΟΝ ΑΜΑΖΟΝΙΟΝ

ΟΥΑΣΙΓΚΤΩΝ. Ἰούνιος. (Ἰδ. Ὑπηρ.). Ἡ ζούγκλα τοῦ Ἀμαζονίου εἰς τὴν Νότιον Ἀμερικήν, πιθανὸν νὰ βοηθήσῃ τοὺς ἐπιστήμονας ν' ἀνακαλύψουν τὴν ἀκριβῆ ἐπίδρασιν τὴν ὁποίαν ἔχει ἡ ραδιενέργεια ἐπὶ τοῦ ἀνθρώπου. Μία ἐπιστημονικὴ ἀποστολὴ ὑπὸ τὴν ἀρχηγίαν τοῦ δόκτορος Κάλπ τοῦ Γεωλογικοῦ Ἰνστιτούτου τοῦ Πανεπιστημίου, ἀποστέλλεται ἐντὸς τῶν προσεχῶν ἡμερῶν ὑπὸ τῆς Ἐπιτροπῆς Ἀτομικῆς Ἐνεργείας τῶν Ἡνωμένων Πολιτειῶν εἰς τὴν παρθένον αὐτὴν περιοχὴν ἐφωδιασμένην μὲ πλήρη ἐπιστημονικὸν ἐξοπλισμὸν διὰ νὰ ἐπιτελέσῃ αὐτὴν τὴν σοβαρὰν ἀποστολήν.

Κυρία ἐπιδίωξις τῆς ἀποστολῆς, ἡ ὁποία ἀποτελεῖται ἀπὸ ἕνδεκα ἄτομα, εἶναι νὰ μελετήσῃ τὸ Στρόντιουμ 90, τὸ δηλητηριῶδες, δηλαδή, συστατικὸν τῆς ραδιενεργείας, ποὺ προκαλεῖ λευχαιμίαν καὶ καρκῖνον, κατὰ τὴν ἄποψιν πολλῶν ἐπιστημόνων.

Ἡ ἐκλογὴ τῆς ἐρήμου καὶ τρομερᾶς αὐτῆς περιοχῆς, διὰ τὴν μελέτην καὶ τὰ πειράματα τῆς ἐπιτροπῆς, δὲν εἶναι οὔτε συμπτωματική, οὔτε τυχαία.

Τὰ τέσσαρα τελευταῖα ἔτη, διεπιστώθη, κατὰ τρόπον ἀναμφισβήτητον, ὅτι ἡ φορὰ τῶν ἀνέμων καὶ ἡ ἐδαφικὴ διαμόρφωσις τῶν κοιλάδων τῶν τεραστίων ἐκτάσεων, ποὺ διασχίζει ὁ Ἀμαζόνιος ποταμός, εἶχαν στρέψει πρὸς τὰ ἐκεῖ σημαντικὰς ποσότητας τῶν ραδιενεργῶν νεφῶν, τὰ ὁποῖα εἶχαν σχηματισθῆ ὑπεράνω τῆς ἐρήμου τῆς Νεβάδα καὶ ὑπεράνω τῶν νησιωτικῶν συγκροτημάτων τοῦ Εἰρηνικοῦ Ὠκεανοῦ, ὅπου εἶχαν διεξαχθῆ δεκάδες ἀτομικῶν καὶ πυρηνικῶν δοκιμῶν, ἀπὸ τοῦ 1950 μέχρι σήμερον.

Τοῦτο σημαίνει, ὅτι προσφέρεται πρώτης τάξεως ὑλικὸν διὰ τοὺς ἐπιστήμονας, οἱ ὁποῖοι ἀσχολοῦνται μὲ τὴν ραδιενέργειαν καὶ τὴν ἐπίδρασίν της ἐπὶ τοῦ πλανήτου μας καὶ εἰδικώτερον ἐπὶ τοῦ ἀνθρωπίνου ὀργανισμοῦ.

Διὰ τὸ τελευταῖον προσφέρεται ἰδεώδης ἡ περιοχὴ τοῦ Ἀμαζονίου εἰς τοὺς ἐπιστήμονας. Διότι, ὅπως εἶναι γνωστόν, στὶς κοιλάδες τοῦ Ἀμαζονίου κατοικοῦν πολλαὶ φυλαὶ Πυγμαίων καὶ οἱ ἄνθρωποι αὐτοὶ μὲ τὸ ἐλάχιστον ὕψος (1.10—1.30 μέτρ.) καὶ τὴν ἀσθενικὴ κατασκευὴ καὶ ἰδιοσυγκρασία, ἀποτελοῦν ἰδεώδη «στόχο» μελέτης καὶ ἐρεύνης τῶν ἐπιστημόνων.

Ἡ ἔλλειψις ἰσχυρᾶς ἀντιστάσεως τοῦ ὀργανισμοῦ των καὶ αἱ περίεργοι διασταυρώσεις τῶν φυλῶν των, ἔχει διαπιστωθῆ, ὅτι μετέτρεψαν τοὺς ἀτυχεῖς αὐτοὺς ἀνθρώπους εἰς εὐπαθέστατα καὶ εὐάλωτα ὑλικὰ διὰ τὴν ραδιενέργειαν καὶ τὶς τρομερὲς συνέπειες τῆς ἐπιδράσεως αὐτῆς, ἐπὶ τῶν Πυγμαίων. Αἱ δὲ πληροφορίαι, αἱ ὁποῖαι σποραδικῶς ἔφθαναν εἰς τὰ ἐπιστημονικὰ κέντρα διὰ διαφόρων ἐξερευνητῶν ἀνέφεραν, ὅτι αἱ φυλαὶ αὐταὶ τῶν Πυγμαίων, ἐπλήρωναν βαρύτατα τὸν φόρον εἰς τὰς ἀτομικὰς καὶ πυρηνικὰς ἐκρήξεις καὶ τὸ ποσοστὸν τῶν καρκινοπαθῶν καὶ τῶν μολύνσεων λευχαιμίας παρουσίαζε σοβαρὰν αὔξησιν δυσανάλογον πρὸς τὰς ἀντιστοίχους περιπτώσεις ἄλλων περιοχῶν, ἐπίσης εὐπροσβλήτων ἀπὸ τὴν ραδιενέργειαν τῶν ἀτομικῶν ἐκρήξεων.

Αὐταὶ αἱ πληροφορίαι καὶ αὐτὰ τὰ αἴτια ὡδήγησαν εἰς τὴν συγκρότησιν τῆς ἀποστολῆς αὐτῆς. Ἡ ραδιενέργεια καὶ αἱ συνέπειαί της θ' ἀναζητηθοῦν εἰς τὴν ζούγκλαν τοῦ Ἀμαζονίου καὶ οἱ εἰδικοὶ ἐπιστήμονες, οἱ ὁποῖοι ἀποτελοῦν τὴν ἐπιτροπὴν ἔχουν συναίσθησιν τῆς ἀξίας καὶ τῆς σοβαρότητος τῆς ἀποστολῆς των.

Εἰς τὰ δύο «στρατόπεδα», τὰ ὁποῖα θὰ ἐγκαταστήσουν εἰς ἀπομεμακρυσμένα ἀπ' ἀλλήλων σημεῖα τῆς μεγάλης ζούγκλας τοῦ Ἀμαζονίου, θὰ μελετηθοῦν μὲ κάθε προσοχὴν καὶ λεπτομέρειαν αἱ συνθῆκαι, αἱ ὁποῖαι ἐπικρατοῦν εἰς τὴν ἀγρίαν καὶ ἀπροσπέλαστον αὐτὴν περιοχὴν ἀπὸ τῆς ἐκρήξεως τῆς πρώτης ἀτομικῆς βόμβας.

Οἱ ἐρευνηταὶ θὰ μελετήσουν ὄχι μόνον τὴν ὑγιεινὴν κατάστασιν τῶν ἀνθρώπων ποὺ ζοῦν σήμερον, ἀλλὰ καὶ τῶν παιδιῶν ποὺ ἐγεννήθηκαν τὰ τρία τελευταῖα χρόνια, ὡς καὶ ἐκείνων ποὺ ἀπέθαναν τὰ τελευταῖα ἐξ ἔτη.

Διὰ νὰ πραγματοποιηθῆ αὐτό, οἱ Ἀμερικανοὶ ἐπιστήμονες σκοπεύουν νὰ ἐκθάψουν τὰ πτώματα νεκρῶν καὶ νὰ μελετήσουν τοὺς σκελετούς των. Ἐπὶ πλέον, διὰ τὴν εὐρυτέραν μελέτην τοῦ θέματος, θὰ ἐξετάσουν τὰς φυτείας τῶν παρθένων δασῶν καὶ τὴν κατάστασιν τῶν διαφόρων τροφῶν, τὰς ὁποίας χρησιμοποιοῦν οἱ ἰθαγενεῖς.

Ἐλπίζεται, ὅτι κατ' αὐτὸν τὸν τρόπον θὰ ἐρευνηθῆ εὐρύτατα τὸ θέμα τῆς ραδιενεργείας καὶ τῆς ἐπιδράσεώς της ἐπὶ τοῦ ἀνθρωπίνου ὀργανισμοῦ καὶ ἐπὶ τοῦ πλανήτου μας.

Τὸ ἀτομικὸν ὑποβρύχιον «Θαλασσόλυκος» ἐνετάχθη εἰς τὸ ἀμερικανικὸν ναυτικὸν

ΕΓΕΝΕΤΟ ΕΠΙΣΗΜΟΣ ΤΕΛΕΤΗ

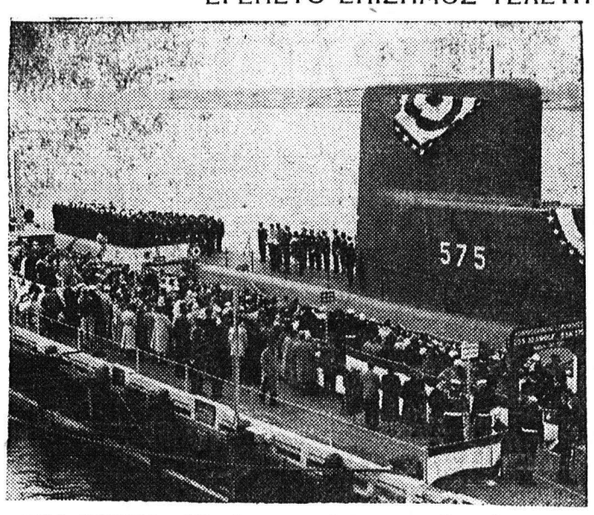

ΝΕΑ ΥΟΡΚΗ. Τὸ ἀτομικὸν ὑποβρύχιον «Θαλασσόλυκος» ἐνετάχθη ἐπισήμως εἰς τὸ ἀμερικανικὸν πολεμικὸν ναυτικὸν διὰ τῆς ἐπάρσεως τῆς Ἀμερικανικῆς Σημαίας εἰς αὐτὸ εἰς τελετὴν ἡ ὁποία ἔγινε εἰς τὸ Γκόρτον τῆς Κονεκτικούτης. Οὕτω ἠνώθη μὲ τὸ πρῶτον ἀτομικὸν ὑποβρύχιον «Ναυτίλος», διὰ νὰ ἀποτελέσῃ τοὺς σκαπανεῖς τοῦ πυρηνικοῦ Ναυτικοῦ τοῦ μέλλοντος.

Ὁ «Θαλασσόλυκος», τοῦ ὁποίου ἀνωτέρω φαίνεται ὁ πυργίσκος, καὶ ἡ πρύμνη κατὰ τὴν διάρκειαν τῆς τελετῆς, εἶναι 3.260 τόννων καὶ καθειλκύσθη τὸν Ἰούλιον τοῦ 1955. Τελευταίως συνεπλήρωσε σειρὰν δοκιμῶν καταδύσεων καὶ ἀποστάσεως.

Ο ΠΟΛΕΜΟΣ ΕΝΑΝΤΙΟΝ ΤΟΥ ΚΙΤΡΙΝΟΥ ΠΥΡΕΤΟΥ

ΝΕΑΙ ΣΥΣΤΗΜΑΤΙΚΑΙ ΕΡΕΥΝΑΙ

Ἡ τελευταία «εἰσαγωγὴ» κιτρίνου πυρετοῦ εἰς τὴν Βενεζουέλαν ἀπὸ ἕναν ἐπιβάτην ἀεροπλάνου ὑπεγράμμισε τοὺς φόβους τῶν ἐπιστημόνων ποὺ μελετοῦν τὸν ἰὸν τοῦ κιτρίνου πυρετοῦ ποὺ μεταδίδεται ἀπὸ τοὺς κώνωπας εἰς τὴν Μαλαισίαν. Τὸ τμῆμα ἰῶν τοῦ Ἰνστιτούτου Ἰατρικῶν Ἐρευνῶν εἰς τὴν Κουάλα Λαμποὺρ τῆς Μαλαισίας διεξάγει ἐντατικὰς ἐρεύνας ἐπὶ ζώων καὶ ἐντόμων φορέων μικροβίων καὶ ἔχει ἐξαπολύσει μίαν ἐκστρατείαν ἡ ὁποία κατευθύνεται κυρίως ἐναντίον τοῦ κιτρίνου πυρετοῦ καὶ τοῦ δαγγείου, μία ἀπὸ τὰς συνηθεστέρας καὶ πλέον μολυσματικὰς τροπικὰς νόσους.

Μία ἐπιδημία δαγγείου ἐμελετήθη λεπτομερῶς καὶ ὁ ἰὸς ἀπεμονώθη διὰ πρώτην φορὰν εἰς τὴν Νοτιοανατολικὴν Ἀσίαν. Ἐπίσης ἀπεμονώθη ὁ ἰὸς τῆς γρίππης εἰς μίαν ἐπιδημίαν ἡ ὁποία ἐνεφανίσθη εἰς σχολεῖον.

Ὅλα αὐτὰ ἀποτελοῦν μέρος ἑνὸς προγράμματος ἐρεύνης ἐπὶ τῶν ἰῶν καὶ ἄλλων ἀσθενειῶν ποὺ μεταδίδονται ἀπὸ τὰ ζῶα εἰς τὸν ἄνθρωπον. Τὸ ἐν λόγῳ πρόγραμμα ἀπεδείχθη τόσον πολύτιμον ὥστε ἐδόθη νέα σημαντικὴ ἐπιχορήγησις ἀπὸ κονδύλια διὰ τὴν ἀνάπτυξιν καὶ τὴν κοινωνικὴν πρόνοιαν τῶν ἀποικιῶν.

Τὸ πρόγραμμα τονίζει, ὅτι ἡ ἐρευνητικὴ ἐργασία δὲν περιορίζεται ἐντὸς τῶν γεωγραφικῶν συνόρων ὡρισμένων μόνων περιοχῶν, ἀλλὰ ὅτι μπορεῖ νὰ ἐφαρμοσθῆ καὶ εἰς ὅλων τῶν εἰδῶν τὰς ἐρεύνας ποὺ ἔχουν μίαν ἔμμεσον ἢ ἄμεσον ἐπίδρασιν εἰς τὴν ζωὴν καὶ τὰ προβλήματα μιᾶς χώρας. Βεβαίως ὑπογραμμίζει ἐπίσης τὰ πλεονεκτήματα ποὺ μποροῦν νὰ προέλθουν ἀπὸ τοιούτου εἴδους προγράμματα ἐρευνῶν.

Ὁ ἀριθμὸς τῶν ζώων ποὺ ἐξετάζονται μεταξὺ τῶν ὁποίων περιλαμβάνονται πτηνὰ καὶ ἑρπετά, ἀνέρχεται εἰς χιλιάδας καὶ προέρχονται ἀπὸ διάφορα μέρη τῆς Μαλαισίας. Ἔχουν δὲ ἀπομονωθῆ ἑκατὸ περίπου εἴδη λεπτοσπείρας, δηλαδὴ μικροσκοπικοὶ σπειροειδεῖς ὀργανισμοὶ οἱ ὁποῖοι μολύνουν τοὺς ἀρουραίους, τοὺς ποντικοὺς καὶ τὰ οἰκιακὰ ζῶα. Ἐργαστηριακὰ πειράματα ἐπ' αὐτῶν λαμβάνουν χώραν καὶ εἰς τὸ Λονδῖνον.

Ἡ ἐργασία τῆς ὁμάδος Βρεταν̄ῶν ἰατρῶν εἰς τὴν Μαλαισίαν συμπληρώνει τὴν τῆς Ὁμάδος Ἰατρικῶν Ἐρευνῶν τῶν Ἡνωμένων Πολιτειῶν ποὺ ἐργάζεται ἐπίσης ἐκεῖ. Αἱ δύο αὐταὶ ὁμάδες ἔχουν συλλέξει καὶ μελετήσει ἀπὸ κοινοῦ περίπου 7.700 μαστοφόρα καὶ 900 πτηνὰ καὶ τὰ παράσιτά των κατὰ τὴν διάρκειαν τῶν δύο τελευταίων ἐτῶν. Τὰ περισσότερα πτηνὰ συνελέγησαν κατὰ τὴν διάρκειαν τῶν ἐρευνῶν ἐπὶ τῆς Ἰαπωνικῆς ἐγκεφαλίτιδος, αἱ ὁποῖαι διεξήγονται ἐν συνεργασίᾳ μὲ τὴν Ἀμερικανικὴν ὁμάδα.

Ἡ περίπτωσις ὑπάρξεως ἀντισωμάτων—οὐσιῶν ποὺ ἀντιδροῦν εἰς τὰ δηλητήρια εἰς τὴν ἐγκεφαλίτιδα καὶ εἰς ἀμφοτέρους τοὺς τύπους τοῦ δαγγείου καὶ τοῦ κιτρίνου πυρετοῦ ἠρευνήθησαν εἰς πέντε κοινότητας.. Ἤρχισεν ἐπίσης ἡ διεξαγωγὴ μελέτης ἐπὶ τῶν κωνώπων τῶν δασῶν ἐν συνεργασίᾳ μὲ τὴν Ἀμερικανικὴν ὁμάδα καὶ τὰ ἀποτελέσματα εἶναι ἤδη ἱκανοποιητικά.

Ὅλαι αὐταὶ αἱ μελέται παρέχουν οὐσιώδεις πληροφορίας δι' οἱοδήποτε πρόγραμμα ἐλέγχου ἢ ἐξαλείψεως τῶν ἀσθενειῶν. Ἡ παροχὴ νέων κονδυλίων θὰ βοηθήσῃ εἰς τὴν πρόσληψιν προσθέτου προσωπικοῦ καὶ εἰς τὴν ἐφαρμογὴν πλέον συγχρονισμένων μεθόδων ἀναλύσεως. Ἡ ἐπὶ πλέον βοήθεια θὰ καταστήσῃ δυνατὴν τὴν ἀγορὰν ἠλεκτρικῶν ἀριθμομηχανῶν καὶ ἄλλων μεγάλης σημασίας ἐπιστημονικῶν συσκευῶν διὰ τὴν καλυτέραν διεξαγωγὴν τῶν πολυτίμων αὐτῶν ἐρευνῶν.

ROBIN RUSSEL

ΠΡΟΚΗΡΥΞΙΣ

—Φανερῶν πλειοδοτικῶν δημοπρασιῶν διὰ τὴν ἐκποίησιν 180.000 ὀκάδων περίπου ἐλαιοπυρῆνος καὶ 420 ὀκάδων περίπου ἐλαίου δύο ποιοτήτων

Ὁ Συνεταιρισμὸς Βραχνεϊκων ἡ «Ἁρμονία» προκηρύσσει φανερὰς πλειοδοτικὰς δημοπρασίας ἐνεργηθησομένας τὴν 23ην Ἰουνίου 1957 ἡμέραν Κυριακὴν καὶ ὥραν 11 ἕως 12 π.μ. καὶ ἐν τῷ γραφείῳ τοῦ Συν)σμοῦ ἐν Βραχνεϊκοις, διὰ τὴν ἐκποίησιν τῶν κάτωθι εἰδῶν τοῦ Συν)σμοῦ:

1ον) Ἐλαιπυρῆνος ἐξ ὀκάδων 180.000 περίπου. 2ον) Ἐλαίου δύο ποιοτήτων ἐξ ὀκάδων 420 περίπου.

Ὡς ἐγγύησις συμμετοχῆς εἰς τοὺς βουλομένους νὰ λάβωσι μέρος εἰς τὴν δημοπρασίαν ὡρίσθη ὡς κάτωθι :

Διὰ μὲν τὴν πρώτην περίπτωσιν (τοῦ ἐλαιοπυρῆνος) δραχμαὶ 10.000 εἴτε εἰς μετρητὰ εἴτε εἰς ἐγγυητικὴν ἐπιστολὴν ἀνεγνωρισμένης Τραπέζης, διὰ δὲ τὴν δευτέραν περίπτωσιν (τοῦ ἐλαίου) δραχμαὶ 500.

Οἱ λοιποὶ ὅροι τῶν δημοπρασιῶν εἰσὶ κατατεθειμένοι ἐν τῷ γραφείῳ τοῦ Συνεταιρισμοῦ ἐν Βραχνεϊκοις ὅπου οἱ βουλόμενοι δύνανται νὰ λαμβάνωσι γνῶσιν καθ' ἑκάστην καὶ ἀπὸ ὥρας 9—11 π.μ.

Ὁ πρόεδρος
Βασιλ. Ἀνδρ. Γιαννακόπουλος

ΜΝΗΜΟΣΥΝΟΝ

Τελοῦντες αὔριον Κυριακὴν καὶ ὥραν συνήθη εἰς τὸν ἱερὸν ναὸν Παναγίας Ἀλεξιωτίσσης 40θήμερον μνημόσυνον ὑπὲρ ἀναπαύσεως τῆς ψυχῆς τοῦ ἀγαπημένου μας πατρός, ἀδελφοῦ, θείου καὶ πάππου

ΗΛΙΑ ΔΗΜΟΠΟΥΛΟΥ
ΔΗΜΟΣΙΟΓΡΑΦΟΥ

παρακαλοῦμεν τοὺς τιμῶντας τὴν μνήμην του ὅπως προσέλθωσι καὶ ἑνώσωσι μεθ' ἡμῶν τὰς πρὸς τὸν Ὕψιστον δεήσεις των.

Τὰ τέκνα. Οἱ ἀδελφοί. Οἱ ἀνεψιοί. Ὁ ἔγγονος.

ΜΝΗΜΟΣΥΝΟΝ

Τελοῦντες αὔριον Κυριακὴν καὶ ὥραν 9.30' π.μ. ἐν τῷ Ἱερῷ Ναῷ Παναγίας Ἀλεξιωτίσσης τεσσαρακονθήμερον μνημόσυνον ὑπὲρ ἀναπαύσεως τῆς ψυχῆς τῆς προσφιλοῦς μας μητρός, θείας καὶ ἐξαδέλφης

ΕΛΕΝΗΣ ΣΤΑΥΡΟΥ ΠΟΛΙΤΗ

παρακαλοῦμεν τοὺς τιμῶντας τὴν μνήμην της ὅπως προσέλθωσι καὶ ἑνώσωσι μεθ' ἡμῶν τὰς πρὸς τὸν Ὕψιστον δεήσεις των.

Τὰ τέκνα : Εὐστάθιος καὶ Παναγιώτα Ξενόγιαννη. Οἱ ἀνεψιοί. Οἱ λοιποὶ συγγενεῖς.

ΜΝΗΜΟΣΥΝΟΝ

Τελοῦντες αὔριον καὶ ὥραν 8ην π. μ. εἰς τὸν ναὸν τῶν Ἀγγέλων (Α' Νεκροταφεῖον) τεσσαρακονθήμερον μνημόσυνον ὑπὲρ ἀναπαύσεως τῆς ψυχῆς τοῦ προσφιλοῦς μας πατρός, ἀδελφοῦ, θείου καὶ πάππου

ΑΡΙΣΤΟΥ ΓΙΩΤΗ

παρακαλοῦμεν τοὺς τιμῶντας τὴν μνήμην του ὅπως προσέλθωσι καὶ ἑνώσωσι μεθ' ἡμῶν τὰς πρὸς τὸν Ὕψιστον δεήσεις των.

Τὰ τέκνα. Οἱ ἀδελφοί. Οἱ ἀνεψιοί.

ΜΝΗΜΟΣΥΝΟΝ

Τελοῦντες αὔριον Κυριακὴν 16ην τρέχοντος καὶ ὥραν 9ην πρωϊνὴν ἐν τῷ Ἱερῷ Ναῷ Ἁγίου Διονυσίου 40θήμερον μνημόσυνον ὑπὲρ ἀναπαύσεως τῆς ψυχῆς τοῦ λατρευτοῦ μας υἱοῦ, ἀδελφοῦ, ἀνεψιοῦ καὶ ἐξαδέλφου

ΙΩΑΝΝΟΥ Β. ΤΣΑΚΟΥ

Μονίμου Ἀνθ)γοῦ Σ.Υ.Π. καὶ Σπουδαστοῦ Ε. Μ. Πολυτεχνείου

παρακαλοῦμεν ἅπαντας τοὺς τιμῶντας τὴν μνήμην του ὅπως προσέλθωσι καὶ ἑνώσωσι μεθ' ἡμῶν τὰς πρὸς τὸν Ὕψιστον δεήσεις των.

Οἱ τεθλιμμένοι γονεῖς : Βασίλειος καὶ Εἰρήνη Τσάκου, Ἀξιωματικοῦ Ε. Α. Οἱ ἀδελφοί : Σπυρίδων Τσάκος Ὑπίατρος καὶ Χρῆστος Τσάκος. Οἱ θεῖοι. Οἱ ἐξάδελφοι. Οἱ λοιποὶ συγγενεῖς.

Ἐργολάβος Κηδειῶν ΚΩΣΤΑΣ Ι. ΧΑΡΙΤΑΤΟΣ Κορίνθου 248 τηλ. 20—06

ΙΑΜΑΤΙΚΑΙ ΠΗΓΑΙ ΣΕΛΙΑΝΙΤΙΚΩΝ

Ἤρχισαν τὰς ἐργασίας των αἱ Ἰαματικαὶ Πηγαὶ Σελιανιτίκων. Εἰδικότης : Ρευματισμοί, ἀρθριτικά, ἰσχυαλγία, ἀρθριτικὰ ἐκζέματα, νευρικαὶ παθήσεις, μητρικαὶ παθήσεις, κατάγματα, σπονδυλῖτις κλπ.

Εἶναι γνωστὰ τὰ ἀποτελέσματα τῶν Λουτρῶν Σελιανιτίκων.

Ἐπισκεφθῆτε τὰ θαυματουργὰ Λουτρὰ Σελιανιτίκων.

Ξενοδοχεῖα ὕπνου καὶ φαγητοῦ ἄφθονα καὶ τιμαὶ λογικαί. Γενικῶς ἡ ζωὴ εἶναι πολὺ φθηνή. Ζαχαροπλαστεῖα καὶ γαλακτοπωλεῖα νέα.

Συγκοινωνία μὲ ὠτομοτρὶς καὶ αὐτοκίνητα. Διὰ πᾶσαν πληροφορίαν ἀποταθῆτε εἰς τὴν διεύθυνσιν τῶν Λουτρῶν Σελιανιτίκων.

(ΕΚ ΤΗΣ ΔΙΕΥΘΥΝΣΕΩΣ)

ΕΘΝΙΚΟΝ ΛΑΧΕΙΟΝ

ΤΗΝ ΠΡΟΣΕΧΗ ΕΒΔΟΜΑΔΑ
Η ΠΡΩΤΗ ΚΛΗΡΩΣΙΣ
ΟΠΩΣ ΠΑΝΤΑ, ΕΤΣΙ ΚΑΙ ΤΩΡΑ
Η ΤΥΧΗ
ΣΑΣ ΠΕΡΙΜΕΝΕΙ ΣΤΟ ΠΡΑΚΤΟΡΕΙΟΝ
ΤΑΚΗΓΚΙΚΑ

ΤΟ ΓΝΩΣΤΟ ΓΙΑ ΤΙΣ ΜΕΓΑΛΕΣ ΕΠΙΤΥΧΙΕΣ ΤΟΥ

Α' Λαχνὸς δραχ. 500.000
ΔΩΡΟΝ » 1.000.000

ΑΓΟΡΑΣΑΤΕ ΕΓΚΑΙΡΩΣ ΤΑ ΛΑΧΕΙΑ ΣΑΣ

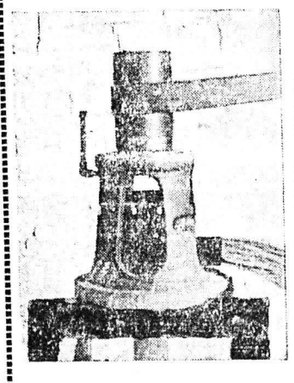

ΚΑΤΑΣΚΕΥΑΖΟΝΤΑΙ
ΠΟΜΟΝΕΣ

Βαθέων φρεάτων ἀπὸ πέντε ἕως δυόμισι ἰντζῶν, ἀπόδοσις ὑδρεύσεως ὕδατος ἀπὸ τριῶν ἰντζῶν μέχρι πέντε ἰντζῶν. Τὰ τελειότερα καὶ περισσότερον συγχρονισμένα ἀντλητικὰ μηχανήματα ὑδρεύσεως τοῦ εἴδους των διὰ πηγάδια, γεωτρύπανα καὶ ἀρτεσιανά.

Ζητήσατέ μας πληροφορίας καὶ τιμὰς

ΜΗΧΑΝΟΥΡΓΕΙΟΝ
Π. ΧΡΙΣΤΟΠΟΥΛΟΥ
Τριῶν Ναυάρχων 80
Τηλ. 42—86, ΠΑΤΡΑΙ

ΕΠΙΣΤΟΛΑΙ ΠΡΟΣ ΤΗΝ "ΗΜΕΡΑΝ,,

Ἡ συγκοινωνία Πατρῶν-Λουτρακίου

Κύριε Διευθυντά,

Ἀπὸ τῆς παρελθούσης ἑβδομάδος ἐτέθησαν εἰς ἐφαρμογὴν τὰ θερινὰ δρομολόγια τῶν αὐτοκινηταμαξῶν καὶ αὐτοκινήτων τῶν ΣΠΑΠ. Ἀπὸ τὸ πρόγραμμα, ὅμως, κατηργήθη τὸ δρομολόγιον Πατρῶν—Λουτρακίου. Δηλαδή, ἐνῶ πέρυσι τὸ πρωϊνὸν πρὸς Ἀθήνας λεωφορεῖον προσήγγιζε καὶ εἰς τὸ Λουτράκι, ἐφέτος κατηργήθη, ὅπως κατηργήθη καὶ ἡ προσέγγισις ἑνὸς δρομολογίου τῆς αὐτοκινηταμάξης. Ἀντὶ τούτου, καθιερώθησαν διὰ Λουτράκι τρία δρομολόγια, δηλαδὴ τὴν 6.20, 9ην καὶ 12.30, ἀλλὰ διὰ μεταβιβάσεως ἀπὸ τῆς γεφύρας εἰς αὐτοκίνητα ταξί. Γιατὶ ἡ διεύθυνσις τῶν ΣΠΑΠ κατήργησε τὴν προσέγγισιν τοῦ ἑνὸς λεωφορείου της μὲ τὸ Λουτράκι ; Πέρυσι ἐξυπηρετήθησαν ἑκατοντάδες λουομένων συμπολιτῶν καὶ τῶν γύρω περιοχῶν. Τουλάχιστον ἕνα λεωφορεῖον πρέπει νὰ διατεθῆ διὰ τὴν ἐξυπηρέτησιν τόσων ἀτόμων ποὺ ἐπισκέπτονται τὸ Λουτράκι.

Εὐχαριστῶ
Χ.

Ἡ συγκοινωνία Ζακύνθου καὶ οἱ ΣΠΑΠ

Κύριε Διευθυντά,

Οἱ ΣΠΑΠ οὐδόλως ἔχουν τὴν ἀξίωσιν νὰ σταματήσουν τὴν πρόοδον διὰ νὰ μὴ τυχὸν ζημιωθοῦν.

Ἀντιθέτως φιλοδοξοῦν νὰ συμβάλουν εἰς αὐτήν, βέβαιοι ὄντες ὅτι ἔχουν ἐκ τούτου πολλαπλῶς νὰ περδίσουν.

Μὲ τὴν Ζάκυνθον οἱ ΣΠΑΠ εἶχον ἀποκαταστήσει συγκοινωνίαν ἀπὸ πενταετίας περίπου, συμβληθέντες μὲ μίαν βενζινάκατον, ἥτις ἐσχάτως τοὺς ἐγκατέλειψε.

Ἀσχολοῦνται ἤδη νὰ ἐπανασυνδέσουν τὴν συγκοινωνίαν ἐπὶ βάσεων πολὺ καλυτέρων, πρὸς μεγίστην ἱκανοποίησιν τῶν ἐνδιαφερομένων.

Ἐκ τῆς Γενικῆς Διευθύνσεως ΣΠΑΠ

ΠΡΟΣΚΛΗΣΙΣ ΓΕΝΙΚΗΣ ΣΥΝΕΛΕΥΣΕΩΣ

—Συλλόγου Ἀσφαλτοτεχνιτῶν Πατρῶν ἡ «Μόρφωσις»

Καλοῦνται ἅπαντα τὰ ἐγγεγραμμένα μέλη τοῦ ἄνω Συλλόγου εἰς πρώτην γενικὴν συνέλευσιν εἰς τὴν αἴθουσαν τοῦ Ἐργατικοῦ Κέντρου αὔριον Κυριακὴν καὶ ὥραν 10 π.μ. μὲ θέματα : Διάφοραι ἀνακοινώσεις.

Ἐντολῇ Διοικήσεως
Ὁ πρόεδρος
Σ. Παπαδᾶτος
Ὁ γεν. γραμματεὺς
Γ. Ψαθογιαννάκης

ΕΛΛΗΝ ΠΕΡΙΗΓΗΤΙΚΗ ΛΕΣΧΗ

ΦΕΣΤΙΒΑΛ ΕΠΙΔΑΥΡΟΥ

Ἡ Λέσχη διοργανώνει ἡμερησίας ἐκδρομὰς ἑκάστην Κυριακὴν διὰ τὴν παρακολούθησιν τῶν παραστάσεων ὡς κάτωθι :

Κυριακὴ 16 Ἰουνίου 1957 «ΕΚΑΒΗ» Εὐριπίδου.

Κυριακὴ 23 Ἰουνίου 1957 «ΛΥΣΙΣΤΡΑΤΗ» Ἀριστοφάνους.

Κυριακὴ 30 Ἰουνίου 1957 «ΜΗΔΕΙΑ» Εὐριπίδου.

Κυριακὴ 7 Ἰουλίου 1957 «ΙΦΙΓΕΝΕΙΑ ΕΝ ΑΥΛΙΔΙ» Εὐριπίδου.

ΣΑΒΒΑΤΟΝ —ΚΥΡΙΑΚΗ
29 — 30)6)1957

ΔΙΗΜΕΡΟΣ ΕΚΔΡΟΜΗ

Εἰς : (29—6—57) Ἀρχαίαν Κόρινθον, Ἐπίδαυρον (παρακολούθησις παραστάσεως), Τρίπολιν, Σπάρτην (διανυκτέρευσις).

(30—6—57) Μυστρᾶν, Βυτίναν, Ἀρχαίαν Ὀλυμπίαν, Πάτρας.

Πληροφορίαι — δηλώσεις εἰς τὰ Γραφεῖα τῆς Λέσχης (Ρήγα Φερραίου καὶ Ραδινοῦ) ἀπὸ 7 μ.μ., τηλ. 38—82.

ΛΥΡΙΚΟΝ

ΜΟΥΣΙΚΟΣ ΘΕΑΤΡΙΚΟΣ ΟΡΓΑΝΙΣΜΟΣ
ΣΗΜΕΡΟΝ
8-10, 10.30-12.30
ΠΡΩΤΗ
Μ. ΑΝΥΣΙΟΥ
ΚΑΛΗΣΠΕΡΑ ΠΑΤΡΑ

ΣΑΤΙΡΙΚΗ ΥΠΕΡΕΠΙΘΕΩΡΗΣΙΣ
ΣΚΗΝΙΚΟΣ ΠΛΟΥΤΟΣ
ΟΚΤΑΜΕΛΕΣ ΜΠΑΛΛΕΤΟ
ΠΑΣΑΡΕΛΛΑ

ΤΙΜΑΙ: Α' θέσις 10
Β' » 6

ΚΑΘΕ ΜΕΡΑ
ΛΑΪΚΑΙ ΑΠΟΓΕΥΜΑΤΙΝΑΙ
Μὲ τιμὰς
Α' δρ. 8, Β' δρ. 6

Εἰσιτήρια ἀπὸ πρωΐας στὸ «ΛΥΡΙΚΟΝ»
Τηλέφ. 21-11

ΤΟ ΕΛΕΥΘΕΡΟΝ ΒΗΜΑ ΤΗΣ «ΗΜΕΡΑΣ»

Η ΚΟΙΝΗ ΕΥΡΩΠΑΪΚΗ ΑΓΟΡΑ ΚΑΙ Η ΕΛΛΑΣ

Δύο ἄρθρα τοῦ κ. Ν. ΣΚΛΗΡΟΥ

Β'

Ἐκεῖνο τὸ ὁποῖον σημαίνει τὸν ἐξευτελισμὸν τῆς ἐργασίας τῶν ἀγροτῶν μας καὶ γενικὴν ἀνεργίαν μέσα στὴν τόσην ὑποαπασχόλησιν, δὲν τὸ ἐπρόσεξεν οὔτε ἡ ἐπίσημος ἐκ γραφειοκρατῶν ἐπιτροπὴ τῆς γεωργίας. Ἡ Ἑλλὰς εἶναι κατὰ φύσιν γεωργικὴ καὶ κατ' ἀνάγκην σιτοπαραγωγός. Δὲν μετεβλήθη οὔτε θὰ μεταβληθῆ ὁ χαρακτὴρ τῆς Ἑλλάδος παρ' ὅλην τὴν σπατάλην προσπαθειῶν τῶν αὐτοπιστῶν ἐπιστημόνων καὶ τῶν ἐξευρωπαϊστῶν.

Τί ἐργασίαν θὰ κάνωμεν λοιπὸν καὶ πῶς θὰ συντηρηθοῦμε ὅταν μᾶς πλημμυρίσουν τὰ ξένα προϊόντα, δηλαδὴ ἡ ἐργασία τῶν ξένων ἀγροτῶν;

Τί θὰ γίνωμεν ἐφ' ὅσον θὰ εἴμεθα κλεισμένοι ἐπὶ δεκαπενταετίαν;

Θὰ πειραματίζωνται καὶ θὰ μᾶς ταΐζουν μὲ τὸ κουταλάκι γιὰ νὰ κρατηθοῦμε μεταξὺ ζωῆς καὶ θανάτου;

Ἀλλὰ καὶ μετὰ τὴν 15ετίαν εἶναι δυνατὸν νὰ πιστέψωμε ὅτι τὰ ἐργατικά μας χέρια (ὅσα ζήσουν) θὰ εὕρουν διέξοδον πρὸς τὴν πυκνοκατωκημένην Εὐρώπην, ἐ