Ἡ Ἀγγλία ἤρχισεν ἐφαρμογὴν τεραστίου ἀτομικοῦ προγράμματος

Σταθμὸς εἰς τὴν ἱστορίαν τῆς ἀγγλικῆς βιομηχανίας εἶναι ἡ κατακύρωσις ἔργων ἀξίας 120.000.000 λιρῶν Ἀγγλίας, διὰ τὴν ἀνέγερσιν τῶν τριῶν πρώτων ἀτομικῶν σταθμῶν ἠλεκτροπαραγωγῆς τοῦ κόσμου, οἱ ὁποῖοι προορίζονται δι' ἐμπορικοὺς ἀποκλειστικῶς σκοπούς.

Ἡ Ἀγγλία διαθέτει ἤδη ἐν μαντικὰς ποσότητας ἄνθρακος, πετρελαίου, φυσικῶν ἀερίων καὶ ὑδατοπτώσεων, ἔχει εἰς τὸ ἔδαφός της περιωρισμένα μόνον ἀποθέματα ἐνεργείας· τὸ πετρέλαιον ἐλλείπει παντελῶς, αἱ πηγαὶ ὑδροηλεκτρικῆς ἐνεργείας εἶναι ἐλάχισται καὶ ἡ παραγωγὴ ἄνθρακος στάσιμος.

Καίτοι διατίθενται κολοσσιαῖα ποσὰ (μέχρι τοῦ ἔτους 1965 θὰ ἔχῃ δαπανηθῇ 1.000 000.000 λιρῶν Ἀγγλίας) διὰ τὴν ἐξαγωγὴν περισσοτέρου ἄνθρακος καὶ τὴν ἐκμετάλλευσιν νέων φλεβῶν εἰς τὰ ἀνθρακωρυχεῖα, ἐν τούτοις καὶ ὑπ' αὐτοῦ τοῦ Ὀργανισμοῦ Ἄνθρακος δὲν ἀναμένεται, μετὰ παρέλευσιν δεκαετίας, αὔξησις τῆς παραγωγῆς ὑπερβαίνουσα τὰ 10ο)ο. Οὕτω μεταξὺ τῶν ἀναγκῶν τῆς βιομηχανίας καὶ τῶν διαθεσίμων ποσοτήτων ἄνθρακος παραμένει τεράστιον χάσμα, μὴ δυνάμενον νὰ καλυφθῇ εἰμὴ μόνον ἀπὸ τὸ πετρέλαιον ἢ τὴν ἀτομικὴν ἐνέργειαν, ἐπὶ τῶν ὁποίων βασίζεται ὁλόκληρον τὸ μέλλον τῆς ἀγγλικῆς οἰκονομίας.

Τὸ πετρέλαιον βεβαίως εἰσάγεται, πρᾶγμα τὸ ὁποῖον σημαίνει ὅτι πρέπει νὰ πληρώνεται μὲ ἐξαγωγάς, ἐπὶ πλέον δὲ ἡ τιμή του θὰ αὐξάνῃ προοδευτικῶς. Καὶ τὸ οὐράνιον εἰσάγεται, ἀλλ' αἱ ἀναγκαιοῦσαι ὡς καύσιμος ὕλη διὰ τοὺς ἀτομικοὺς ἀντιδραστῆρας ποσότητες αὐτοῦ εἶναι συγκριτικῶς ἐλάχισται. Ἐκτὸς τούτου τὰ 3)4 τοῦ εἰσαγομένου πετρελαίου προέρχονται ἐκ Μέσης Ἀνατολῆς καὶ τὰ πρόσφατα γεγονότα ἀπέδειξαν πόσον εἶναι ἐπικίνδυνον νὰ ἐξαρτᾶται μία χώρα, προκειμένου περὶ εἰσαγωγῶν κεφαλαιώδους σημασίας, ἀπὸ περιοχὰς πολιτικῶς ἀσταθεῖς. Ἑπομένως ἡ Ἀγγλία πρέπει, κατὰ τὸ δυνατόν, νὰ στραφῇ πρὸς τὴν ἀτομικὴν ἐνέργειαν μᾶλλον ἢ τὸ πετρέλαιον καὶ διὰ τὸν λόγον αὐτὸν προωθεῖται τόσον ἐντόνως ἡ ἐφαρμογὴ τοῦ προγράμματος ἀτομικῆς ἐνεργείας.

Θὰ παρέλθουν ἀσφαλῶς πολλαὶ δεκαετηρίδες πρὶν ἢ ἡ ἀτομικὴ ἐνέργεια δυνηθῇ νὰ ἀντικαταστήσῃ τὸ πετρέλαιον ἢ — πολλῷ μᾶλλον — τὸν ἄνθρακα, ἀλλ' ἡ ἀνέγερσις ἑκάστου νέου πυρηνικοῦ σταθμοῦ ἠλεκτροπαραγωγῆς βελτιώνει σταθερῶς τὴν κατάστασιν. Ἐκτὸς τούτου φαίνεται ὅτι ἡ ἀτομικὴ ἐνέργεια θὰ εἶναι εὐθηνή.

Ὑπολογίζεται ὅτι ἡ δι' εἰσαγομένου ἄνθρακος λειτουργία σταθμοῦ ἠλεκτροπαραγωγῆς κοινοῦ τύπου θὰ ἐστοίχιζε περισσότερον ἢ ὅσον θὰ στοιχίσῃ ἡ ἀνέγερσις καὶ ἐκμετάλλευσις τῶν τριῶν νέων σταθμῶν, ἐλπίζεται δὲ ὅτι τὸ κόστος παραγωγῆς τῆς ἀτομικῆς ἐνεργείας θὰ μειωθῇ ἔτι περαιτέρω σὺν τῷ παρόδῳ τοῦ χρόνου.

ΟΙ ΤΡΕΙΣ ΣΟΦΟΙ ΤΟΥ "ΕΥΡΑΤΟΜ,,

Ὁ Σὲρ Ἐντουὶν Πλόουντεν (δεύτερος ἐξ ἀριστερῶν) πρόεδρος τοῦ Βρετανικοῦ Ὀργανισμοῦ Ἀτομικῆς Ἐνεργείας εἰκονίζεται ἀνωτέρω (ἐξ ἀριστερῶν) μετὰ τοῦ κ. Λουΐ Ἀρμάν, Γάλλου, κ. Φράντς Ἔτσελ, Γερμανοῦ καὶ καθ. Φραντσίσκο Τζιορτάνι Ἰταλοῦ, τῶν «τριῶν σοφῶν» τοῦ «Εὐρατὸμ» δηλ. τῆς Εὐρωπαϊκῆς Ἐπιτροπῆς Ἀτομικῆς Ἐνεργείας κατὰ τὴν ἐπίσκεψίν των εἰς τὴν Ἀγγλίαν

Κῶλντερ Χὼλλ μέγα ἀτομικὸν σταθμὸν ἠλεκτροπαραγωγῆς, λειτουργοῦντα ἀπὸ τοῦ παρελθόντος Ὀκτωβρίου, τρεῖς δὲ ἄλλοι ἀνάλογοι σταθμοὶ εὑρίσκονται ὑπὸ ἀνέγερσιν, ἀλλ' ὁ κύριος προορισμὸς τῶν σταθμῶν αὐτῶν (ἐκ τῶν μεγαλυτέρων τοῦ κόσμου), τοὺς ὁποίους ἐκμεταλλεύεται διὰ λογαριασμὸν τῆς Κυβερνήσεως ὁ Ὀργανισμὸς Ἀτομικῆς Ἐνεργείας, εἶναι ἡ παραγωγὴ πλουτωνίου διὰ στρατιωτικοὺς σκοποὺς καὶ πρὸς χρῆσιν, ὡς καυσίμου ὕλης, μελλοντικῶν σταθμῶν, ἐνῶ τὸ παραγόμενον ἠλεκτρικὸν ρεῦμα θεωρεῖται ἁπλῶς ὡς ὑποπροϊόν.

Τὰ προαναφερθέντα τρία μεγάλα ἔργα ἀποτελοῦν τὸ πρῶτον μέρος τοῦ ἀγγλικοῦ προγράμματος χρησιμοποιήσεως τῆς ἀτομικῆς ἐνεργείας διὰ σκοποὺς ἐξ ὁλοκλήρου εἰρηνικούς.

Τὸ παρὸν πρόγραμμα προβλέπει τὴν ἐντὸς ἐννεαετίας ἀνέγερσιν δώδεκα σταθμῶν ἠλεκτροπαραγωγῆς ἐν Ἀγγλίᾳ καὶ Οὐαλλίᾳ καὶ ἑνὸς ἢ δύο ἐν Σκωτίᾳ.

Οἱ σταθμοὶ αὐτοί, ἀποπερατούμενοι, θὰ ἀντιπροσωπεύουν ἰσχὺν 3.000.000 ἕως 4. 000.000 κιλοβάτ, ἰσοδυναμοῦσαν πρὸς ἐνέργειαν παραγομένην ὑπὸ 12.000.000 τόνων ἄνθρακος.

Ἡ σπουδὴ ἡ ὁποία παρατηρεῖται εἰς τὴν ἀνέγερσιν τῶν σταθμῶν αὐτῶν ὀφείλεται εἰς τὸ γεγονὸς ὅτι ἡ Ἀγγλία, ἐν ἀντιθέσει πρὸς τὰς Ἡνωμένας Πολιτείας καὶ τὴν Ρωσίαν, αἱ ὁποῖαι διαθέτουν σημαντικὰ ἀποθέματα πετρελαίου, θὰ ἀντιμετωπίσῃ ἐνδεχομένως ἐλλείψεις πετρελαίου, ἐὰν ἐπέλθῃ διακοπὴ τῆς ἐφοδιάσεως ἐκ τῆς Μέσης Ἀνατολῆς.

Η ΝΑΥΤΙΚΗ ΕΒΔΟΜΑΣ

ΕΩΡΤΑΣΘΗ ΕΙΣ ΑΡΓΟΣΤΟΛΙ ΜΕ ΞΕΧΩΡΙΣΤΗΝ ΛΑΜΠΡΟΤΗΤΑ

ΒΡΑΒΕΥΣΙΣ ΑΘΛΗΤΩΝ

ΑΡΓΟΣΤΟΛΙΟΝ. (Τοῦ ἀνταποκριτοῦ μας). Ἡ τελευταία ἡμέρα τῆς Ναυτικῆς Ἑβδομάδος ἑωρτάσθη εἰς τὸν λιμένα τοῦ Ἀργοστολίου μὲ φαντασμαγορικὴν γραφικότητα τὴν παρελθοῦσαν Κυριακήν, παρουσίᾳ τῶν ἀρχῶν καὶ χιλιάδων Κεφαλλήνων.

Ἡ ὁμιλία τοῦ Νομάρχου μας κ. Γουδῆ, ὑπὸ τὴν προστασίαν τοῦ ὁποίου ἐγένοντο αἱ ἑορταί, κατεσυνεκίνησε πάντας.

Ἀλλὰ καὶ ἡ δραστηριότης τοῦ Λιμενάρχου κ. Λυμπεράτου, εἰς τὸν ὁποῖον ὀφείλεται ἡ ὅλη διεξαγωγὴ τῆς ναυτικῆς αὐτῆς ἐκδηλώσεως καὶ ὅλων τῶν συμμετασχόντων ἀθλητικῶν συλλόγων, σωματείων καὶ ἰδιωτῶν, ἦτο πράγματι ἀξιέπαινος, τὰ δὲ συγχαρητήρια τοῦ πλήθους ἀπολύτως εἰλικρινῆ.

Ἀξίζει νὰ σημειωθῇ ἡ συμμετοχὴ τῆς κοινωνίας τοῦ Ληξουρίου μὲ τὰ διάφορα πλωτὰ μέσα των, φωτοσημαιοστολισμένα, ὡς καὶ τῆς Βαλλιανείου Ἐπαγγελματικῆς Σχολῆς, ἡ χορωδία τῆς ὁποίας, κατὰ τὴν διάρκειαν τῆς ρίψεως τῶν θεαματικωτάτων πυροτεχνημάτων, ἐτραγούδησε περίφημες βαρκαρόλες ἐπὶ δενζινοπλοίου εἰς τὸ μέσον τῆς θαλάσσης, ἐνῶ ἡ Φιλαρμονικὴ Κεφαλληνίας ἐπὶ πλωτοῦ ἐπίσης μέσου εὑρισκομένη ἐπαιάνισεν ἐν συνεχείᾳ ἐκλεκτὰ κομμάτια.

Οἱ βραβευθέντες ἀθληταὶ τῶν διαφόρων κολυμβητικῶν ἀγωνισμάτων, ἅτινα διεξήχθησαν ὑπὸ τὴν ἐποπτείαν τοῦ Ἐπιθεωρητοῦ τῆς Σωματικῆς Ἀγωγῆς κ. Λουκέρη, εἶναι οἱ κάτωθι:

Γερ. Τζιλιᾶνος, Π. Ἅλμος, Σ. Δρακόπουλος, Β. Σπυρίδης, Γ. Βερονίκης, Β. Παπαδᾶτος, Δ. Τσιτσέλης, Β. Νόμπελης, Α. Καστανᾶς, Σπ. Λεκατσᾶς, Α. Δουβλῆς, Ἠλ. Μαυροειδῆς, Γερ. Μπερδεμπές, Γ. Ἀναγνωστόπουλος, Γ. Μενάγιας, Γ. Ἀρβανιτάκης, Σ. Τραυλός, Μ. Δεσύλλας, Κ. Κουρκουτάς, Σπ. Χουρμούζης, Γ. Χριστοδούλου, Γ. Βαγγελάτος κ. Ν. Ἀρβανιτάκης.

Ὁ μεγαλειώδης ἑορτασμὸς τῆς Ναυτικῆς Ἑβδομάδος στὸ Ἀργοστόλι, διετράνωσε διὰ μίαν ἀκόμη φορὰν τὰ αἰσθήματα τῆς ἀγάπης τῶν Κεφαλλήνων καὶ τὴν λατρείαν των πρὸς τὴν θάλασσαν.

Χ. Τ.

Η ΔΙΟΙΚΗΣΙΣ ΤΗΣ ΔΙΑΚΙΔΕΙΟΥ

Κατὰ τὰς γενομένας ἀρχαιρεσίας ἐξελέγησαν μέλη τοῦ Διοικητικοῦ Συμβουλίου οἱ κ.κ. Ἀριστ. Ἀντωνιάδης, Κ. Φαρμακίδης, Ἀλέξ. Κούτρας, Ἀντών. Παπαδημητρίου, Μαρία Νικολοπούλου, Παντ. Μαγγίνας Κων. Τριανταφύλλου καὶ Πλούτ. Παπαδόπουλος.

ΜΕ ΔΡΧ.
3.50
ΚΑΘΕ ΑΠΟΓΕΥΜΑ ΩΡΑ 8
ΣΤΟ
ΛΥΡΙΚΟΝ
Η ΚΩΜΩΔΙΑ
Ο ΦΑΝΟΥΡΗΣ ΚΑΙ ΤΟ ΣΟΪ ΤΟΥ
ΒΡΑΔΥ ΩΡΑ 10.30
Α΄ θέσις δρχ. 7
Β΄ » » 3.50

"ΠΕΤΡΟΓΚΑΖ,,
ΑΝΤΙΠΡΟΣΩΠΕΙΑ ΝΟΜΟΥ ΑΧΑΪΑΣ
ΕΙΔΟΠΟΙΗΣΙΣ
Φέρομεν εἰς γνῶσιν τῆς ἀξιοτίμου πελατείας μας ὅτι ὁ κ. ΖΑΧΟΣ ΓΕΩΡΓΙΟΣ, τέως εἰσπράκτωρ μας, ἔπαυσεν ἐργαζόμενος παρ' ἡμῖν ἀπὸ 1ης ΙΟΥΛΙΟΥ καὶ ἑπομένως οὐδεμία καταβολὴ εἰς αὐτὸν χρημάτων ἐκ μέρους τῶν κ.κ. πελατῶν, θέλει ἀναγνωρισθῆ παρ' ἡμῶν.
ΠΕΤΡΟΓΚΑΖ

ΣΥΛΛΟΓΟΣ ΠΡΟΣΩΠΙΚΟΥ
114 Υ.Κ.Δ. ΛΕΩΦ. ΑΥΤΟΚΙΝΗΤΩΝ
ΑΝΑΚΟΙΝΩΣΙΣ
Κατόπιν τηλεγραφήματος ἐξ Ἀθηνῶν, ἡ ὑπ' ἀριθ. 128 ἀπόφασις τοῦ Δευτεροβαθμίου Διαιτητικοῦ Δικαστηρίου, ὑπεγράφη τὴν 2αν τρ. μηνὸς ἡμέραν Τρίτην καὶ ὥραν 6.30 μ.μ.
Ἐντολῇ διοικήσεως
Ὁ πρόεδρος
Π. Ροδόπουλος
Ὁ γεν. γραμματεὺς
Κλεάνθης Καρυτινὸς

Πῶς ἑορτάζεται εἰς τὴν Ἀμερικὴν ἡ 4η Ἰουλίου: ἡμέρα ἀνεξαρτησίας

Ἡ Ἡμέρα τῆς Ἀνεξαρτησίας, ἡ παλαιοτέρα καὶ πλέον λαοφιλὴς ἐθνικὴ ἑορτὴ τῶν Ἡνωμένων Πολιτειῶν ἑωρτάσθη τὸ πρῶτον τὴν 4ην Ἰουλίου τοῦ 1776 μετὰ τὴν δημοσίαν προκήρυξιν τῆς Διακηρύξεως τῆς Ἀνεξαρτησίας ὑπὸ τοῦ Δευτέρου Ἠπειρωτικοῦ Κογκρέσσου εἰς Φιλαδέλφειαν.

Ὀλίγον ἀργότερον εἰς γράμμα πρὸς τὴν σύζυγόν του ὁ Τζὼν Ἄνταμς, μέλος τῆς Ἐπιτροπῆς, ἡ ὁποία συνέταξε τὴν διακήρυξιν τῆς ἀνεξαρτησίας, ἔγραφε: «Πιστεύω, ὅτι ἡ ἐπέτειος αὐτὴ θὰ ἑορτάζεται ἀπὸ τὰς ἐπερχομένας γενεὰς ὡς μία μεγάλη Ἐθνικὴ Ἑορτή. Εἶναι ἡμέρα ἡ ὁποία πρέπει νὰ τιμᾶται μὲ ἱερὰς πράξεις ἀφοσιώσεως πρὸς τὸν Παντοδύναμον Θεόν. Ἀπὸ σήμερον καὶ διὰ παντὸς ἡ Ἑορτὴ αὐτὴ πρέπει νὰ τιμᾶται μὲ παρελάσεις, παιγνίδια καὶ κάθε εἴδους ἐκδηλώσεις ἀπὸ τοῦ ἑνὸς μέχρι τοῦ ἑτέρου ἄκρου τῆς Ἠπείρου».

Ἡ πρόβλεψις τοῦ Τζὼν Ἄνταμς ἀπεδείχθη ἀκριβὴς εἰς καταπληκτικὸν βαθμόν.

Κυβερνῆται Πολιτειῶν, γερουσιασταὶ καὶ ἄλλοι δημόσιοι ἄνδρες οἱ ὁποῖοι ἐκφωνοῦν λόγους κατὰ τὴν ἡμέραν αὐτήν, τονίζουν τὴν ἀγάπην τῆς χώρας καὶ τὰς ἀρχὰς ἐπὶ τῶν ὁποίων στηρίζεται.

Τὴν Ἡμέραν τῆς Ἀνεξαρτησίας ἐπίσης ἢ τὴν προηγουμένην Κυριακὴν οἱ ἱερεῖς εἰς τὰς ἐκκλησίας ἐπεξηγοῦν τὴν πνευματικὴν σημασίαν τῆς ἐπετείου.

Εἰς τὰς διαφόρους πόλεις εἰς ὁλόκληρον τὴν χώραν λαμβάνουν χώραν παρελάσεις εἰς τὰς ὁποίας διάφοροι μουσικαὶ παίζουν πατριωτικὰ θούρια. Συχνὰ εἰς τὰς παρελάσεις παρουσιάζονται τρεῖς ἄνδρες ἐνδεδυμένοι καταλλήλως ὥστε νὰ παριστοῦν τὸν περίφημον Πίνακα τοῦ Ἀμερικανοῦ καλλιτέχνου Ἄρτσιμπαλδ Γουίλλαρδ, «Τὸ Πνεῦμα τοῦ 76». Ὑπάρχει συνήθως καὶ ὁ ὑψηλὸς συμπαθὴς γέρων μὲ τὴν λευκὴν γενειάδα καὶ τὸν ὑψηλὸν πῖλον ἐνδεδυμένος μὲ κόκκινο, ἄσπρο καὶ μπλὲ κοστοῦμι ὁ ὁποῖος ἀναπαριστᾶ τὸν γνωστὸν «Μπάρμπα—Σάμ».

Ἡ Ἡμέρα τῆς Ἀνεξαρτησίας συμπίπτει μὲ τὴν ἐποχὴν τῶν διακοπῶν ὅταν πολλοὶ Ἀμερικανοὶ ταξιδεύουν μὲ τὶς οἰκογένειές των διὰ νὰ ἰδοῦν τὴν χώραν.

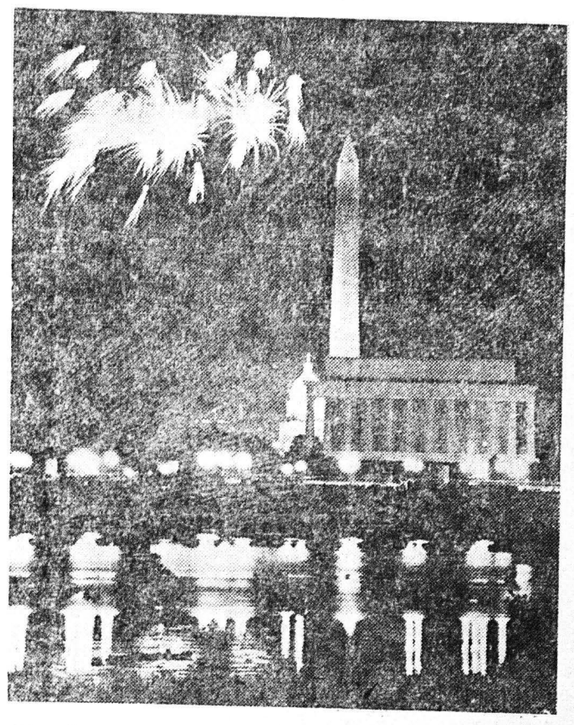

Ἡ καῦσις πυροτεχνημάτων προσδίδει ἰδιαιτέραν μεγαλοπρέπειαν εἰς τὰ μνημεῖα τῆς ἀμερικανικῆς πρωτευούσης, ὅπως εἶναι τὸ κλασσικοῦ ρυθμοῦ μνημεῖον τοῦ Λίνκολν καὶ ὁ ὀβελίσκος τοῦ Οὐάσιγκτων

ΗΝΩΜΕΝΑ ΦΡΟΝΤΙΣΤΗΡΙΑ
ΠΛΑΤΕΙΑ ΓΕΩΡΓΙΟΥ ΑΡΙΘ. 1
★
Τὸ ἀρτιώτερον φροντιστηριακὸν συγκρότημα Βορειοδυτικῆς Ἑλλάδος, ἐφάμιλλον τῶν καλυτέρων ἀθηναϊκῶν τοιούτων
ΑΝΑΚΟΙΝΩΣΙΣ
Συμπληρωθέντος ἄμα τῇ ἐνάρξει τοῦ νέου τμήματος διὰ ΠΑΙΔΑΓΩΓΙΚΑΣ ΑΚΑΔΗΜΙΑΣ ἄρχεται ἕτερον τμῆμα. Ὑπενθυμίζομεν ὅτι: Ἐπὶ 7 ἀρρένων ἀσκηθέντων ἰδιαιτέρως ἐπέτυχον ΑΠΑΝΤΕΣ εἰς διαφόρους Παιδαγ. Ἀκαδημίας.
Ἐπιτυχία 100 ο)ο μηδέποτε σημειωθεῖσα οὐδαμοῦ, ὅτι ἐπὶ 20 ἀσκηθέντων ἠρίστευσαν δύο εἰς Πάτρας καὶ Ἰωάννινα καὶ ἐπέτυχον εἰς διαφόρους Ἀκαδημίας 14. Ἀνάλογος ἐπίσης ὑπῆρξεν ἡ ἐπιτυχία μας εἰς τὰς διαφόρους Πανεπιστημιακὰς καὶ λοιπὰς Ἀνωτάτας Σχολὰς τοῦ Κράτους. Ὀνόματα ἑκατοντάδων ἐπιτυχόντων μαθητῶν μας, ἔχομεν δημοσιεύσει κατ' ἐπανάληψιν διὰ τοῦ Τύπου.
(ΕΚ ΤΗΣ ΔΙΕΥΘΥΝΣΕΩΣ)

ΔΗΜΗΤΡΙΟΥ ΚΑΤΣΕΝΟΥ
600 λυμένες ἀσκήσεις Γεωμετρίας, διὰ Παιδαγωγικὰς Ἀκαδημίας καὶ τὰ Γυμνάσια

ΤΟ ΚΑΠΙΤΩΛΙΟΝ ΕΙΣ ΤΗΝ ΟΥΑΣΙΓΚΤΩΝ

Ὁ τροῦλλος του ζυγίζει 3 ἑκατομμύρια ὀκάδων!

ΟΥΑΣΙΓΚΤΩΝ. Τὸ Ἀμερικανικὸν Καπιτώλιον, τὸ ὁποῖον εὑρίσκεται ἐπὶ ἑνὸς λόφου καὶ δεσπόζει ὅλης τῆς Οὐάσιγκτων, εἶναι ἡ ἕδρα τῆς ὁμοσπόνδου Κυβερνήσεως τῶν Ἡνωμ. Πολιτειῶν ἀπὸ τοῦ 1800.

Τὸ μέρος διὰ τὴν ἀνέγερσιν τοῦ κτιρίου ἐπελέγη ἀρχικῶς ὑπὸ τοῦ Πιὲρ Λαμφάν, Γάλλου ἀξιωματικοῦ, ὁ ὁποῖος διεκρίθη ὡς μηχανικὸς εἰς τὸν στρατὸν τοῦ Γεωργίου Οὐάσιγκτων, κατὰ τὴν διάρκειαν τῆς Ἀμερικανικῆς Ἐπαναστάσεως. Ἀρχικῶς, ὅταν αἱ 13 πρῶται πολιτεῖαι ὠργανώθησαν εἰς Κυβέρνησιν τὸ 1789, πρωτεύουσα τοῦ κράτους ἦτο ἡ Νέα Ὑόρκη. Ἀργότερον τὴν θέσιν τῆς πρωτευούσης ἔλαβεν ἡ Φιλαδέλφεια μέχρις ὅτου τὸν Νοέμβριον τοῦ 1800 τὸ Κογκρέσσον καὶ τὸ Ἀνώτατον Δικαστήριον μετεφέρθησαν εἰς τὸ μόλις ἀποπερατωθὲν κτίριον τοῦ Καπιτωλίου.

Ταὐτοχρόνως ὁ τότε Πρόεδρος Τζὼν Ἄνταμς, ἐγκατεστάθη εἰς τὸν Λευκὸν Οἶκον, ἔργον τοῦ ταγματάρχου Λαμφάν, εὑρισκόμενον 16 τετράγωνα δυτικῶς τοῦ Καπιτωλίου κατὰ μῆκος τῆς Λεωφόρου τῆς Πενσυλβανίας.

Ἀρχικῶς τὸ Καπιτώλιον ἦτο μικρὸν ὀρθογώνιον κτίριον, εἰς τὸ ὁποῖον προσετέθησαν διάφοροι πτέρυγες, μέχρις ὅτου τὸ 1863 ἔλαβε τὴν τελικήν του μορφὴν τὴν ὁποίαν διατηρεῖ μέχρι σήμερον. Εἰς τὴν κορυφὴν τοῦ σιδηροῦ τρούλλου, ὁ ὁποῖος ζυγίζει 3 ἑκατομμύρια ὀκάδες, εὑρίσκεται μπρούτζινον ἄγαλμα τῆς «Ἐλευθερίας», ὕψους 6 περίπου μέτρων, ἔργον τοῦ Ἀμερικανοῦ γλύπτου Τόμας Κράουφορδ.

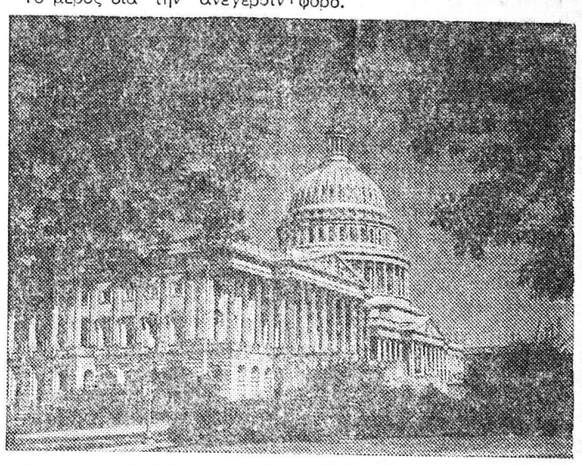

Ἡ Βουλὴ τῶν Ἀντιπροσώπων συνέρχεται εἰς τὴν ἀριστερὰν ἢ νοτίαν πτέρυγα, ἡ δὲ Γερουσία εἰς τὴν βορείαν πτέρυγα. Ἀπὸ τὸ 1935 τὸ Ἀνώτατον Δικαστήριον μετεκινήθη εἰς νέον κτίριον εἰς τὴν πλατεῖαν τοῦ λόφου τοῦ Καπιτωλίου.

Εἰς τὸ Καπιτώλιον εὑρίσκεται ἐπίσης τὸ Γραφεῖον τοῦ Ἀντιπροέδρου καὶ ὡρισμένων ἡγετῶν τοῦ Κογκρέσσου, ἐνῷ ἄλλαι αἴθουσαί του χρησιμοποιοῦνται ὡς αἴθουσαι τελετῶν.

ΔΗΜΟΣ ΠΑΤΡΕΩΝ

ΑΝΑΚΟΙΝΩΣΙΣ

Ἀνακοινοῦται πρὸς τοὺς ὑδρολήπτας τοῦ τμήματος ἀπὸ ὁδοῦ Τριῶν Ναυάρχων καὶ ἐκεῖθεν καὶ ἀπὸ Δ΄ Προσφυγικοῦ Συνοικισμοῦ μέχρι ὁδοῦ Πατρῶν — Ἰτέων, ὅτι σήμερον καὶ ἀπὸ ὥρας 10—15 θέλει διακοπῇ ἡ παροχὴ ὕδατος διαρκοῦς ροῆς, λόγῳ ἐκτελέσεως ἐργασιῶν ἐπὶ τοῦ δικτύου.

(Ἐκ τοῦ Δημαρχείου)

ΕΥΧΑΡΙΣΤΗΡΙΟΝ
Πάντας τοὺς συμμετασχόντας εἰς τὸ πένθος μας ἐπὶ τῷ ἀδοκήτῳ θανάτῳ τοῦ ἀγαπητοῦ μας υἱοῦ, ἀδελφοῦ καὶ θείου
ΓΡΗΓΟΡΙΟΥ ΛΕΙΒΑΔΑ
θερμῶς εὐχαριστοῦμεν.
Οἰκογένειαι: Ι. Λειβαδᾶ, Δ. Ποταμιάνου, Γ. Ἀννίνου.

ΤΕΧΝΙΚΑΙ ΣΧΟΛΑΙ
"ΛΕΥΚΙΠΠΟΣ"
ΚΟΡΙΝΘΟΥ 224, ΤΗΛ. 32-20, ΠΑΤΡΑΙ
Φέρομεν εἰς γνῶσιν τῶν ἐνδιαφερομένων ὅτι τὴν 12ην Ἰουλίου ἡμέραν Παρασκευὴν θὰ διενεργηθῶσιν ἐξετάσεις διὰ τὴν πρώτην τάξιν τῶν ἑξῆς τμημάτων:
1) Μηχανοτεχνίας
2) Ἠλεκτροτεχνίας
Προσόντα ὑποψηφίων: Ἀπολυτήριον ΣΤ΄ Δημοτικοῦ δημοσίου ἢ ἰδιωτικοῦ.
Πληροφορίαι—Αἰτήσεις εἰς τὴν Γραμματείαν τῆς Σχολῆς Κορίνθου 224 τηλ. 32—20.
Τηλέφωνον Διευθυντοῦ Σχολῆς κ. Φιλ. Ν. Φιλιππακοπούλου 42—54.
(Ἐκ τῆς Διευθύνσεως)

CYNAR
ΑΠΟ ΟΛΙΚΟΝ ΕΝΕΡΓΟΝ ΕΚΧΥΛΙΣΜΑ ΑΓΓΙΝΑΡΑΣ
Τὸ πλέον ὀρεκτικόν, ὑγιεινόν, ὡραιότερον καὶ μόνον ἁβλαβὲς ποτόν.
Σερβίρεται σχέτο, μὲ σόδα ἢ πάγο. ΠΡΟΪΟΝ ΤΗΣ «ΕΛΙΤ». Ἑλληνο—Ἰταλικῆς Ποτοποιΐας.
ΑΝΤΙΠΡΟΣΩΠΟΣ
ΘΕΟΔ. Σ. ΑΡΓΥΡΟΠΟΥΛΟΣ
ΡΗΓΑ ΦΕΡΡΑΙΟΥ 27—Ἐναντι ΙΙΙ Μεραρχίας

ΑΠΟ 1ΗΣ ΙΟΥΛΙΟΥ 1957
ΚΑΤΑΘΕΣΕΙΣ ΑΝΕΞΑΡΤΗΤΩΣ ΠΟΣΟΥ ΠΡΟΘΕΣΜΙΑΣ ΕΞ ΜΗΝΩΝ ΚΑΙ ΑΝΩ
Ἐπιτόκιον 10 ο)ο
ΚΑΤΑΘΕΣΕΙΣ ΤΑΜΙΕΥΤΗΡΙΟΥ ΤΡΑΠΕΖΩΝ ΚΑΙ ΤΑΧΥΔΡΟΜΙΚΩΝ ΤΑΜΙΕΥΤΗΡΙΩΝ ΜΕΧΡΙ ΔΡΧ. 100.000.
Ἐπιτόκιον 9 ο)ο
Διὰ καταθέσεις Ταμιευτηρίων ὑφισταμένας τὴν 30 Ἰουνίου 1957 παραμένει τὸ ἐπιτόκιον 10 ο)ο μέχρι 30 Σεπτεμβρίου 1957.
ΤΟΚΟΣ ΑΦΟΡΟΛΟΓΗΤΟΣ

ΙΑΤΡΟΣ
Δ. ΠΑΠΑΔΟΠΟΥΛΟΣ
Εἰδικὸς Δερματολόγος
ΡΙΖΙΚΗ ΘΕΡΑΠΕΙΑ ΔΙ' ΑΚΤΙΝΩΝ:
Ἀγγειωμάτων, Ἐπιθηλιωμάτων (Μούρων) Τριχοφύτων, Κασίδας, Περιονύξεων
ΚΙΡΣΟΙ ΑΝΕΥ ΕΓΧΕΙΡΗΣΕΩΣ
Ἀποτριχώσεις
ΕΡΜΟΥ-ΚΑΝΑΚΑΡΗ 118 ΤΗΛ. 30-61

ΤΙΜΑΙ ΚΟΣΤΟΥΣ
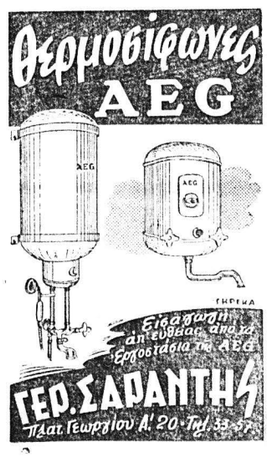

80 ΛΙΤΡΩΝ ΔΡΧ. 3.000
5 » » 1.000

ΠΩΛΟΥΝΤΑΙ ΟΙΚΟΠΕΔΑ
παρὰ τὴν θέσιν Μαρούδα, διασταύρωσις Γούναρη καὶ Θεοδώρας, εἰς συμφέρουσαν τιμήν. Πληροφορίαι: Πατρέως 34 καὶ Ὄθωνος-Ἀμαλίας 38