ΑΥΤΑ ΙΣΧΥΡΙΖΕΤΑΙ Ο κ. ΣΤΡΑΟΥΣ

ΠΕΡΙΣΣΟΤΕΡΟΝ ΕΠΙΚΙΝΔΥΝΑ ΤΑ ΩΡΟΛΟΓΙΑ ΜΕ ΦΩΣΦΟΡΟΝ ΑΠΟ ΤΑΣ ΑΤΟΜΙΚΑΣ ΔΟΚΙΜΑΣ!

Ραδιενέργεια ἔχουν καὶ τὰ σπίτια ἀπό... τοῦβλα καὶ τσιμέντο

Η ΔΙΑΦΟΡΑ ΠΡΟΣ ΤΑΣ ΡΩΣΣΙΚΑΣ ΑΠΟΨΕΙΣ

ΟΥΑΣΙΓΚΤΩΝ. Ὁ πρόεδρος τῆς ἐπιτροπῆς ἀτομικῆς ἐνεργείας τῶν Ἡνωμένων Πολιτειῶν κ. Διούϊς Στράους ἐτόνισεν ὅτι οἱ ἐπικρίνοντες τὰς ἀκολούθως εἰς τοὺς κινδύνους ἐκ τῆς ραδιενεργοῦ ἀκτινοβολίας, κατέθεσεν, ὅτι τὸ σύνολον τῆς ἀκτινοβολίας ἐκ φυσικῶν αἰτίων, ὑπὸ τῆς ὁποίας

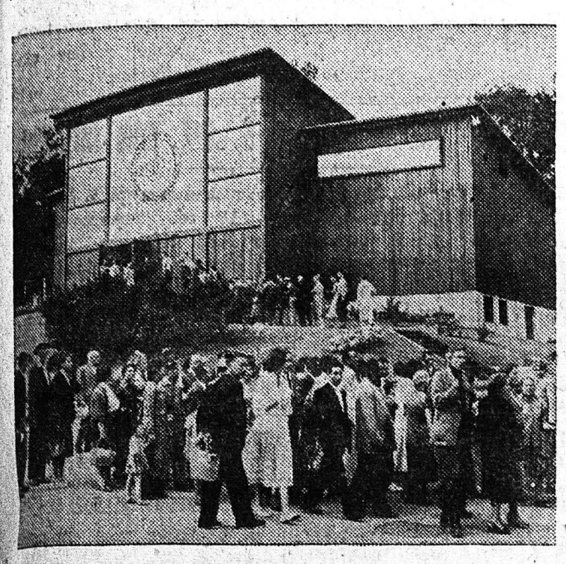

Μεγάλα πλήθη ἐσχημάτισαν οὐρὰν διὰ νὰ ἴδοῦν ἕναν πλήρη ἀντιδραστῆρα, τὸν ὁποῖον ἐξέθεσαν αἱ Ἡνωμέναι Πολιτεῖαι ἐντὸς τοῦ ἀνωτέρω εἰκονιζομένου εἰδικῶς κατασκευασθέντος οἰκήματος εἰς Γενεύην

ἀτομικὰς δοκιμὰς εἶναι προτιμότερον νὰ ἀποκηρύξουν πρῶτον τὴν χρῆσιν τῶν φωσφοριζόντων ὡρολογίων.

Ὁ κ. Στράους ἐτόνισεν εἰς τὴν ὑποεπιτροπὴν ἐγκρίσεως δαπανῶν τῆς βουλῆς τῶν ἀντιπροσώπων, ὅτι τὰ φωσφορίζοντα ὡρολόγια ἐκλύουν περισσοτέραν ἀκτινοβολίαν «ἐν συγκρίσει μὲ τὴν συσσωρευθεῖσαν μέχρι σήμερον ἐκ τῆς ραδιενεργοῦ ἐπιπτώσεως τῶν πυρηνικῶν καὶ ὑδρογονικῶν ἐκρήξεων».

Ὁ κ. Στράους, δὲν ἀνέφερε περισσοτέρας λεπτομερείας περὶ τοῦ ζητήματος τούτου, ἀλλ' ἔχων ὑπ' ὄψιν του τοὺς ἐκφυγθέντας ὑπὲρ τῆς καταρτήσεως τῶν πυρηνικῶν δοκιμῶν, προσέθεσε τὰ ἑξῆς:

—Μία ἀποκήρυξις, ἐφ' ὅσον ὑπάρχουν ἄνθρωποι ἔχοντες τὴν τάσιν νὰ προβαίνουν εἰς ἀποκηρύξεις ἐναντίον τῶν φωσφοριζόντων ὡρολογίων, θὰ ἦτο περισσότερον εὐεργετική διὰ τὴν ἀνθρωπότητα.

Ὁ πρόεδρος τῆς ἐπιτροπῆς ἀτομικῆς ἐνεργείας ἀνεφέρθη προσθάλλεται ὁ κάτοικος τῆς πόλεως Ντένβερ, ἥτις εὑρίσκεται εἰς ὕψος ἑνὸς μιλίου ἀπὸ τῆς ἐπιφανείας τῆς θαλάσσης, εἶναι πολὺ μεγαλύτερον ἀπὸ οἱανδήποτε ἀκτινοβολίαν, προερχομένην ἐκ τῆς ραδιενεργοῦ ἐπιπτώσεως. Ὑπεγράμμισεν ἀκολούθως ὅτι ἡ φυσικὴ ἀκτινοβολία εἰς τὴν ἐπιφάνειαν τῆς θαλάσσης ἢ εἰς ὑψόμετρον ὀλίγων δεκάδων μέτρων εἶναι «μικροτέρα ἀπὸ τὴν ἀκτινοβολίαν, ὑπὸ τῆς ὁποίας προσθάλλεται ὁ ἄνθρωπος εἰς περιοχὰς μεγάλου ὑψομέτρου».

Περαιτέρω, ὁ κ. Στράους, ἐξέφρασε τὴν πεποίθησίν του ὅτι οἱ Ρῶσσοι «εἰς οὐδὲν σημεῖον πλησιάζουν τὰς Ἡνωμένας Πολιτείας εἰς τὴν ἀνάπτυξιν τῆς ἀτομικῆς ἐνεργείας».

«Βάσει τῶν πληροφοριῶν, εἶπε, τὰς ὁποίας ἠδυνήθημεν νὰ ἐξασφαλίσωμεν, ἔχομεν τὴν γνώμην ὅτι αἱ σχετικαὶ ἐργασίαι τῶν Ρώσσων ἀποτελοῦν ἁπλῶς γενικῆς μορφῆς ἀντίγραφον τῶν πλέον προκεχωρημένων ἐργασιῶν μας. Ἂν οἱ Ρῶσσοι εἶχον φθάσει εἰς τὸ ἐπίπεδον τῶν Ἡνωμένων Πολιτειῶν, εἰς οἱονδήποτε τομέα τῆς ἀτομικῆς ἀναπτύξεως, θὰ καθίστων τοῦτο γνωστόν, ἔστω καὶ διὰ λόγους προπαγάνδας».

Ὁ κ. Στράους, παρετήρησεν ἐπίσης ὅτι οἱ Σοβιετικοί, κατὰ τὴν διεθνῆ ἀτομικὴν ἔκθεσιν τῆς Γενεύης, τὸ 1955, δὲν ἐδίσταζαν νὰ ἐπιδείξουν ἀντιδραστῆρα, ὁ ὁποῖος συγκρινόμενος μὲ τὸν χρησιμοποιούμενον ἐπὶ τοῦ ὑποβρυχίου «Ναυτίλος», ἐνθυμίζει αὐτοκίνητον «Φὸρντ» παλαιοῦ τύπου.

Ὁ κ. Στράους εἶπεν ἀκολούθως ὅτι αἱ Ἡνωμέναι Πολιτεῖαι κατεσκεύασαν εἴδη πυρηνικῶν ὅπλων τὰ ὁποῖα παράγουν ραδιενεργὸν ἐπίπτωσιν μειωμένην κατὰ 96 ο/ο ἐν συγκρίσει μὲ τὰ προγενέστερα θερμοπυρηνικὰ ὅπλα. Σημειωτέον ὅτι ὁ πρόεδρος Ἀϊζενχάουερ ἐτόνισεν εἰς διάσκεψιν τύπου κατὰ τὸν παρελθόντα Ἰούνιον ὅτι οἱ ἐπιστήμονες τῆς ἐπιτροπῆς ἀτομικῆς ἐνεργείας ἐλπίζουν νὰ κατασκευάσουν ὅπλα μὴ παράγοντα οὐδεμίαν ραδιενεργὸν ἐπίπτωσιν, ἐντὸς τεσσάρων ἢ πέντε ἐτῶν.

Ἀπεκάλυψεν ἐπίσης ὁ κ. Στράους ὅτι μελέται γενόμεναι εἰς Σουηδίαν ἀπέδειξαν ὅτι ἄτομα κατοικοῦντα εἰς οἰκίας κατεσκευασμένας ἐξ ὀπτοπλίνθων ἢ ὡρισμένου τύπου τσιμέντων, ὑπόκεινται εἰς διπλασίαν ἢ τριπλασίαν ἐπίδρασιν ραδιενεργείας ἐν συγκρίσει μὲ ἐκεῖνα τὰ ὁποῖα διαβιοῦν ἐντὸς ξυλίνων οἰκιῶν, λόγῳ τοῦ ὅτι «ὑπάρχει ραδιενέργεια εἰς τὸ τσιμέντο καὶ τοὺς ὀπτοπλίνθους».

Τέλος, ἐδήλωσεν ὅτι οἱ Ἀμερικανοὶ ἐπιστήμονες ἐπέτυχον νὰ ἀπομονώσουν οἰσίαν εἰς τὴν ὁποίαν ὀφείλεται ἴσως ὁ σχηματισμὸς ἐρυθρῶν αἱμοσφαιρίων. Ἡ ἀνακάλυψις αὐτή, εἶναι ἐνδεχόμενον νὰ ὁδηγήσῃ εἰς ἀποτελεσματικὴν θεραπείαν ὡρισμένων ἀσθενειῶν τοῦ αἵματος, ὡς εἶναι ἡ λευχαιμία καὶ ὡρισμέναι μορφαὶ ἀναιμίας.

ΤΙ μηχανεύονται οἱ λαθρέμποροι εἰς τὴν Αἴγυπτον

Τὰ παπούτσια τοῦ προσκυνητοῦ καὶ ἡ καμήλα εἶχαν χασίς

ΑΛΕΞΑΝΔΡΕΙΑ. Ἡ αἰγυπτιακὴ ὑπηρεσία διώξεως ναρκωτεμπόρων, ἡ τελειοτέρα ἐξ ὅλων τῆς Μέσης Ἀνατολῆς, ἀποφεύγει νὰ δίδῃ δημοσιότητα εἰς τὰ τεχνάσματα τὰ ὁποῖα μεταχειρίζονται οἱ ναρκωτέμποροι διὰ νὰ ἀποφεύγουν τὴν δίωξιν. Πρὸ ἡμερῶν ὅμως ἀνεκοίνωσε τὸν τρόπον μὲ τὸν ὁποῖον συνέλαβε δύο μεγάλους ναρκωτεμπόρους. Ὁ ἕνας ἐξ αὐτῶν, ἡλικίας 70 ἐτῶν, ἐφημίζετο διὰ τὴν εὐσέβειάν του. Μίαν ὡρισμένην πάντοτε ὥραν τῆς ἡμέρας ἐπήγαινε εἰς ἕνα τέμενος καὶ ἔκανε τὴν προσευχήν του. Ἔβγαζε τὰ παπούτσια του κατὰ τὸ ἔθιμον καὶ τὰ ἔβαζε κάτω ἀπὸ μίαν μεγάλη πέτρα. Κανεὶς δὲν τὰ ἄγγιζε ἐκεῖ γιατὶ ὁ γέρος ἦταν πασίγνωστος καὶ ὅλοι τοῦ ἔτρεφαν μεγάλο σεβασμό...

Ἡ ἀστυνομία ὅμως παρετήρησεν ὅτι πρὸς τὸ μέρος ἐκεῖνο ἐπήγαιναν συνήθως καὶ μερικοὶ γνωστοὶ τύποι χασισοποτῶν, οἱ ὁποῖοι ἐπλησίαζαν τὸν γέροντα. Ἕνας ἀστυνομικὸς ἐνετάλη νὰ παρακολουθήσῃ τὴν περίεργον αὐτὴν συμπάθειαν ὁπότε διεπίστωσεν ὅτι οἱ χασισοπόται ἐπήγαιναν ἐκεῖ, ἐσήκωναν τὴν πέτρα καὶ ἔπαιρναν μέσα ἀπὸ τὰ παπούτσια μικρὰ φακελλάκια ὅπου ἐκρύβονταν τὸ χασίς...

Κατόπιν τούτου ἡ ἀστυνομία παρηκολούθησε τὸν σεβάσμιον γέροντα καὶ ὅταν ἐπήγαινε πρὸς τὸ τέμενος τὸν ἐσταμάτησαν καὶ τὸν ἔψαξαν εἰς τὰ παπούτσια, ὅπου εὑρῆκαν ὁλόκληρον «ἀποθήκην» ἀπὸ φακελλάκια...

Ὁ δεύτερος ἐκ τῶν συλληφθέντων ναρκωτεμπόρων μετέφερε τὸ χασὶς μέσα εἰς τὴν...κοιλίαν τῆς καμήλας του. Ὁ ἀστυνομικὸς διευθυντὴς τοῦ χωρίου παρετήρησε ἀπὸ καιρὸ τώρα ὅτι παρ' ὅλον ὅτι ἀσκοῦσε αὐστηρὰν παρακολούθησιν τῶν ὑπόπτων, ἐν τούτοις κάποιος κατώρθωνε καὶ ἔφερνε στὸ χωριὸ τὸ χασὶς δίχως νὰ μπορῇ νὰ τὸν συλλάβῃ.

Ξαφνικὰ ὅμως μιὰ ἡμέρα ἐκλήθη ἐπειγόντως νὰ στείλῃ δυὸ ἀστυνομικοὺς διὰ νὰ πιάσουν μία καμήλα ἡ ὁποία εἶχεν ἀφηνιάσει.

Πράγματι τοὺς ἔστειλε καὶ κατώρθωσαν νὰ πιάσουν τὴν καμήλα τὴν ὁποίαν μετέφεραν εἰς τὸν κτηνίατρον γιὰ νὰ διαπιστώσουν ἂν ἦταν λυσσασμένη — ὅπως συμβαίνει συχνά... Ἐκεῖ ὁ κτηνίατρος διεπίστωσεν ὅτι ἡ καμήλα ἦταν ἁπλούστατα μεθυσμένη.

Ὁ ἀστυνομικὸς κατάλαβε. Ὡδήγησε τὴν καμήλα εἰς τὸ διπλανὸ χωριὸ ὅπου ὑπῆρχεν εἰδικὸ μηχάνημα ἐξετάσεως τῶν καμήλων διὰ νὰ διαπιστωθῇ ἂν καὶ κατὰ πόσον ἔκρυβαν εἰς τὴν κοιλίαν των χασίς. Ἐκεῖ ἀπεκαλύφθη τὸ μυστήριον: ἐφάνηκε ὅτι ὁ κάτοχός της τὴν εἶχε ταΐσει ἕνα σωληνάριο ἀπὸ νάϋλον μὲ ναρκωτικὸ τὸ ὁποῖον ὅμως διὰ κακήν του τύχην εἶχε σπάσει μέσα εἰς τὴν κοιλιὰ τῆς καμήλας καὶ τὸν εἶχεν ἀποκαλύψει...

Ἔτσι ἡ αἰγυπτιακὴ ὑπηρεσία διώξεως τῶν ναρκωτεμπόρων κατώρθωσε νὰ συλλάβῃ πρὸ ἡμερῶν δύο ἀπὸ τοὺς περισσότερον ἐπιτηδείους πωλητὰς χασὶς οἱ ὁποῖοι εἶχαν ἐπανειλημμένως διαφύγει ἀπὸ τὰ λαγωνικά της...

Συνεπληρώθη διετία ἀπὸ τῆς ἐγκαταστάσεως ἀποκλειστικῶς ἑλληνικῆς διοικήσεως εἰς τὴν Δ.Ε.Η.

Ἐπωλήθησαν 62 ἑκατομ. κιλοβατῶραι ἐπὶ πλέον εἰς ὕψαιθρον

ΕΞΗΓΟΡΑΣΘΗΣΑΝ ΗΔΗ 20 ΕΠΑΡΧΙΑΚΑΙ ΕΤΑΙΡΙΑΙ

ΑΘΗΝΑΙ. (Ἰδ. Ὑπ.). Τὴν 1ην Αὐγούστου συνεπληρώθησαν δύο ἔτη ἀφ' ὅτου ἡ ΔΕΗ περιῆλθεν ὑπὸ Ἑλληνικὴν ἀποκλειστικῶς διοίκησιν. Ταυτοχρόνως συνεπληρώθη ἕνα ἔτος ἀφ' ὅτου ἡ ΔΕΗ ἀνέλαβε τὸ προνόμιον διανομῆς τῆς ἠλεκτρικῆς ἐνεργείας εἰς ἅπασαν τὴν ἠπειρωτικὴν Ἑλλάδα.

Κατὰ τὸ ἔτος τοῦτο ἡ ΔΕΗ ἐξηγόρασε τὰς ἐγκαταστάσεις 20 καὶ πλέον ἐπαρχιακῶν ἠλεκτρικῶν ἐπιχειρήσεων καὶ προχωρεῖ εἰς τὴν ἐξαγορὰν καὶ τῶν ὑπολοίπων.

Ἐν τῷ μεταξὺ ἡ ΔΕΗ ἐξελίσσεται εἰς ἐπιχείρησιν ἡ ὁποία ἐξυπηρετεῖ διαρκῶς καὶ μεγαλύτερον τμῆμα τῆς χώρας. Τοῦτο ἀποδεικνύεται ἀπὸ τὸ ποσὸν τοῦ πωλουμένου ὑπ' αὐτῆς ἠλεκτρικοῦ ρεύματος, τὸ ὁποῖον αὐξάνεται συνεχῶς, ἰδίως εἰς τὴν ὕπαιθρον.

Οὕτω ἀπὸ 1ης Αὐγούστου 1955 μέχρι 31 Ἰουλίου 1956 ἡ ΔΕΗ ἐπώλησε 701.406.000 κιλοβατώρας ἠλεκτρικῆς ἐνεργείας.

Κατὰ τὸ ἀντίστοιχον διάστημα τοῦ 1956—1957 ἐπωλήθησαν 764.100.000 κιλοβατῶραι, ἤτοι ἡ κατανάλωσις ἠλεκτρικοῦ ρεύματος ηὐξήθη κατὰ 62.694.000 κιλοβατώρας.

Σημειωτέον ὅτι κατὰ τὸ διάστημα ἀπὸ 1ης Αὐγούστου 1956 μέχρι 31 Ἰουλίου 1957 οἱ ἀπ' εὐθείας πελάται τῆς ΔΕΗ κατηνάλωσαν 56.285.000 κιλοβατώρας ἠλεκτρικῆς ἐνεργείας περισσοτέρας ἀπὸ ὅ,τι κατὰ τὸ ἀντίστοιχον διάστημα τοῦ 1955—56, ἐνῶ ἀντιστοίχως τὸ πωλούμενον εἰς ἠλεκτρικὰς ἐταιρίας ρεῦμα ηὐξήθη μόνον κατὰ 6.371.000 κιλοβατώρας.

Οἱ ἀριθμοὶ αὐτοὶ ἀποδεικνύουν πόσον συντελεῖ ἡ ΔΕΗ εἰς τὸν ἐξηλεκτρισμὸν τῆς ὑπαίθρου καὶ τὰ ἐξ αὐτοῦ ἀγαθὰ ἐκπολιτιστικὰ καὶ οἰκονομικὰ ἀποτελέσματα. Ἀποδεικνύεται προσέτι ὅτι ὑπὸ ἑλληνικὴν διοίκησιν ἡ ΔΕΗ ἀνταποκρίνεται ἀπολύτως εἰς τὴν ἀποστολήν της συμβάλλουσα σταθερῶς εἰς τὴν ἀνάπτυξιν τῆς ἐθνικῆς οἰκονομίας καὶ τὴν ἐξύψωσιν τοῦ βιοτικοῦ ἐπιπέδου τοῦ λαοῦ.

ΑΝΗΣΥΧΕΙ Ο ΑΪΖΕΝΧΑΟΥΕΡ

ΣΥΜΠΤΩΜΑΤΑ ΒΙΟΛΟΓΙΚΗΣ ΠΑΡΑΚΜΗΣ ΕΙΣ ΤΗΝ ΑΜΕΡΙΚΑΝΙΚΗΝ ΝΕΟΛΑΙΑΝ;

Ἡ συνεχὴς αὔξησις καὶ βελτίωσις τῶν τεχνικῶν μέσων ὡδήγησεν εἰς πλήρη ἀχρηστίαν τῶν μυϊκῶν δυνάμεων. Οἱ Ἀμερικανόπαιδες ἔγιναν μαλθακοὶ παρὰ τὴν αὔξησιν τοῦ βάρους καὶ τοῦ ὕψους των

ΤΑ ΠΟΔΗΛΑΤΑΚΙΑ ΘΑ ΣΩΣΟΥΝ ΤΗΝ ΚΑΤΑΣΤΑΣΙΝ;

ΟΥΑΣΙΓΚΤΩΝ. Αὔγουστος. (Ἰδ. ὑπηρ.). Ὁ πρόεδρος Ἀϊζενχάουερ θεωρεῖ τὴν ἔκθεσιν τοῦ ἰατροῦ Κράους ὡς τὸ πλέον ἀνησυχητικὸ ντοκουμέντο ποὺ ἔφθασε στὰ χέρια του ἀπὸ τὴν ἐποχὴ ποὺ ἀνέλαβε τὴν προεδρίαν. Ὁ Δρ Κράους, καθηγητὴς τῆς Παιδιατρικῆς στὸ Πανεπιστήμιο τῆς Νέας Ὑόρκης, ἐξήτασε μὲ τὴ βοήθεια τῆς διευθυντρίας ἑνὸς ἰνστιτούτου Ὑγιεινῆς, τῆς μὶς Προὔντεντ, 4.264 Ἀμερικανάκια καὶ 2.879 παιδιὰ ἀπὸ εὐρωπαϊκὲς χῶρες ἡλικίας 6—16 ἐτῶν. Ὁ Δρ Κράους ὑπέβαλε τὰ παιδιὰ αὐτὰ σὲ διάφορα τέστ μυϊκῆς ἱκανότητος μὲ ἀποτελέσματα ἐκπληκτικὰ γιὰ τ' Ἀμερικανόπουλα. 57,9 ο/ο τῶν νεαρῶν βλαστῶν τῆς Ἀμερικῆς ἀπέτυχαν στὶς δοκιμασίες, ἐνῷ τὸ ἀντίστοιχο ποσοστὸ τῶν νεαρῶν Εὐρωπαίων ἦταν μόνον 8,7 ο/ο.

Ὡρισμένοι εἰδικοὶ ἀμφισβητοῦν τὴν ἀξίαν τῶν ποσοστῶν αὐτῶν. Ὡστόσο ὅμως ὑπάρχουν καὶ ἄλλα στοιχεῖα ποὺ ἐπιβεβαιώνουν τὶς ἀπόψεις τοῦ Δρος Κράους.

—Οἱ διάφοροι ἀθλητικοὶ ὅμιλοι δὲν περιλαμβάνουν στὶς τάξεις των παρὰ μόνον ἕνα ποσοστὸν 10 ο/ο τοῦ συνόλου τῶν Ἀμερικανῶν ἐφήβων.

—Τὸ 91 ο/ο τῶν σχολείων δὲν διαθέτουν γυμναστήρια.

—Περισσότερα ἀπὸ τὰ μισὰ σχολεῖα Μέσης Ἐκπαιδεύσεως δὲν ἔχουν πρόγραμμα σωματικῆς ἐκπαιδεύσεως, ἢ τὸ πρόγραμμά των εἶναι ἐσφαλμένον κατὰ βάσιν.

—Ἕνα ποσοστὸν μικρότερον ἀπὸ 5 ο/ο τῆς νεότητος μόνον κάνει ἐκδρομές, κατασκηνώσεις καὶ γενικὰ ζωὴ τῆς ὑπαίθρου.

—Τέλος τὸ σαράντα τοῖς ἑκατὸν τῶν νέων, ποὺ ἐπιστρατεύθηκαν κατὰ τὸ Β' παγκόσμιον πόλεμο, δὲν ἦσαν σὲ θέσι νὰ κολυμβήσουν δεκαπέντε μέτρα.

Τὰ στοιχεῖα ποὺ διαθέτει ὁ στρατὸς εἶναι τὸ ἴδιο ἀπογοητευτικά. Ἀπὸ τὸ 1950 τὸ εἴκοσι τοῖς ἑκατὸν περίπου τῶν κληρωτῶν ποὺ παρουσιάζονται στὰ συμβούλια ἐπιλογῆς, κρίνονται ἀνίκανοι ἀπὸ σωματικῆς ἀπόψεως.

Διάφοροι εἰδικοί, ὅπως ὁ Ρόμπερ Κίτουθ, πρώην προπονητὴς τῆς Ὀλυμπιακῆς κολυμβητικῆς ὁμάδος τῶν Ἡνωμένων Πολιτειῶν, ὁ Τζὴν Μάγιερ, διευθυντὴς τοῦ τμήματος διαιτητικῆς τοῦ Πανεπιστημίου τοῦ Χάρβαρντ, ὑποστηρίζουν σοβαρώτατα ὅτι ἡ Ἀμερικανικὴ νεολαία παρουσιάζει μία χαρακτηριστικὴ παρακμή, παρ' ὅλη τὴν παρατηρουμένη αὔξησι τοῦ ὕψους καὶ τοῦ βάρους.

Ὅλοι οἱ εἰδικοὶ τὴν ἀποδίδουν στὶς ἀνέσεις ποὺ προσφέρει ὁ Ἀμερικανικὸς τρόπος ζωῆς, ὁ ὁποῖος στερεῖ τοὺς νέους ἀπὸ κάθε εὐκαιρία νὰ ἀσκήσουν τὶς σωματικές των δυνάμεις.

Ὁ πρόεδρος Ἀϊζενχάουερ ἀπεφάσισε τὴν συγκρότησι μιᾶς ἐπιτροπῆς ποὺ θ' ἀναλάβῃ μιὰ μεγάλη ἐκστρατεία. Ἡ ἐπιτροπὴ αὐτὴ ποὺ θὰ περιλαμβάνῃ ἑκατὸν πενήντα περίπου πρόσωπα θὰ συνέλθῃ τὸν ἑπόμενο μῆνα στὸ Οὐέστ Πόϊντ, τὴν Ἀμερικανικὴν Σχολὴ Εὐελπίδων.

Ὁ πρόεδρος ἔκαμε ἤδη μιὰ ἔκκλησι πρὸς ὅλες τὶς δημοτικὲς ἀρχὲς καὶ τὶς ὀργανώσεις γονέων. Ἀπὸ τὶς πρῶτες ἐζήτησε νὰ «κλείσουν» ὡρισμένους δρόμους στὰ τροχοφόρα τὶς Κυριακὲς καὶ τὶς γιορτές, γιὰ νὰ παίζουν τὰ παιδιά. Γίνεται λόγος μάλιστα νὰ «κλείνεται» κάθε Κυριακὴ στὰ τροχοφόρα ἀκόμη καὶ ἡ περίφημη Πέμπτη Λεωφόρος τῆς Ν. Ὑόρκης. Στοὺς γονεῖς ὁ πρόεδρος συνιστᾶ ν' ἀγοράσουν ποδήλατα στὰ παιδιά τους γιὰ ν' ἀσκοῦνται.

Οἱ ἁρμόδιοι ποὺ ἀσχολοῦνται μὲ τὴν παιδικὴ ἐγκληματικότητα ἐλπίζουν ὅτι ἡ ἐκστρατεία αὐτή, ἂν ἀποδώσῃ καρπούς, θὰ λύσῃ κατὰ κάποιον τρόπο, τὸ πρόβλημα τῶν παιδιῶν ποὺ γίνονται ἐγκληματίες γιατὶ δὲν ἔχουν ποὺ νὰ διοχετεύσουν τὴν ζωτικότητά τους.

ΚΗΔΕΙΑ

Τὸν σεβαστόν μας σύζυγον, πατέρα, ἀδελφόν, θεῖον καὶ πάππον

ΣΤΑΥΡΟΝ Π. ΑΝΤΥΠΑΝ

(ΕΤΩΝ 78)

θανόντα χθὲς κηδεύομεν σήμερον Παρασκευὴν καὶ ὥραν 10.30 π.μ. ἐκ τοῦ Ἱεροῦ Ναοῦ τῶν Ἀγγέλων (Α' Νεκροταφεῖον).

Ἡ τεθλιμμένη σύζυγος: Μαρούλα Ἀντύπα. Τὰ τέκνα: Γεράσιμος καὶ Γεωργία, Παναγιώτης καὶ Ζαμπέτω, Κωνσταντῖνος, Χρυσούλα Ἀντύπα. Οἱ ἀδελφοί: Ἀθανάσιος καὶ Αἰμιλία Ἀντύπα (ἐν Ἀμερικῇ), Καλλιόπη χήρα Θεοδωροπούλου (ἐν Ἀμερικῇ). Οἱ ἀνεψιοί. Οἱ λοιποὶ συγγενεῖς.

Ἐργολάβος Κηδειῶν ΚΩΣΤΑΣ Ι. ΧΑΡΙΤΑΤΟΣ Κορίνθου 248, τηλ. 20—06

ΤΑ ΕΓΚΑΙΝΙΑ ΤΗΣ ΔΙΕΘΝΟΥΣ ΕΚΘΕΣΕΩΣ ΘΕΣΣΑΛΟΝΙΚΗΣ

ΘΕΣ)ΝΙΚΗ. Ὡς ἀνεκοινώθη, τὰ ἐγκαίνια τῆς 22ας Διεθνοῦς Ἐκθέσεως Θεσσαλονίκης θὰ τελεσθοῦν τὴν ἑσπέραν τῆς 31ης τρέχ.

Κατ' αὐτὰ θὰ παραστοῦν ὁ κ. Πρόεδρος τῆς Κυβερνήσεως, καὶ οἱ κ.κ. Ὑπουργοὶ Βορείου Ἑλλάδος, Ἐμπορίου καὶ Βιομηχανίας, Ἐσωτερικῶν καὶ Προεδρίας Κυβερνήσεως, ὡς καὶ οἱ ὑφυπουργοὶ Ἐμπορίου καὶ Γεωργίας.

ΠΕΡΙΕΡΓΑ

«ΖΗΤΟΥΝ ΑΡΧΑΙΟΤΗΤΑΣ ΕΙΣ ΒΥΘΟΥΣ ΘΑΛΑΣΣΗΣ»

ΝΙΚΑΙΑ (Γαλλίας). Ἐκτὸς τοῦ τουριστικοῦ καὶ κοσμοπολιτικοῦ ὀργασμοῦ ποὺ ἀποτελεῖ μόνιμον φαινόμενον τῆς περιοχῆς τῆς Κυανῆς Ἀκτῆς, παρατηρεῖται κατὰ τοὺς τελευταίους μῆνας καὶ μεγάλη τάσις διὰ τὴν ἀνακάλυψιν εἰς τὰ βάθη τῆς Μεσογείου ἀρχαιοτήτων, πολυτίμων ἀντικειμένων καὶ δειγμάτων ἐξαφανισθέντων πολιτισμῶν. Ἰδιαιτέρα προσπάθεια καταβάλλεται διὰ τὴν ἀνέλκυσιν εἰς ὅσον τὸ δυνατὸν καλυτέραν κατάστασιν ἀμφορέων τῆς κλασσικῆς ἑλληνικῆς ἐποχῆς καὶ τῶν πρώτων χρόνων τῆς ἑλληνιστικῆς περιόδου.

ΜΕΤΕΦΕΡΘΗ ΕΙΣ ΝΟΣΟΚΟΜΕΙΟΝ ΜΕ ΤΟΝ ΝΕΡΟΧΥΤΗΝ ΣΤΟ ΔΑΚΤΥΛΟ

ΛΟΝΔΙΝΟΝ. Ἡ κυρία Ρόζα Γκρόγκαν ἀπὸ τὸ Ἔξετερ τῆς Ἀγγλίας ἐσφήνωσε τὸ δάκτυλό της εἰς τὸν σωλῆνα τοῦ νεροχύτη της. Ὁ ἄνδρας της ποὺ ἀσκεῖ ἐν τούτοις τὸ ἐπάγγελμα τοῦ ὑδραυλικοῦ μάταια ἐπεχείρησε νὰ τὴν ἐλευθερώσῃ. Εἰς τὸ τέλος ἀναγκάσθηκε νὰ φωνάξῃ τοὺς πυροσβέστες οἱ ὁποῖοι ἀπέσπασαν τὸν νεροχύτη ἀπὸ τὸν τοῖχο καὶ μετέφεραν τὸ σύνολον (τὴν κ. Γκρόγκαν, τὸ δάκτυλόν της καὶ τὸ νεροχύτη) εἰς τὸ νοσοκομεῖον, ὅπου οἱ ἰατροὶ ἐπέτυχαν νὰ ἀποσπάσουν τὸ δάκτυλο ἀπὸ τὸν σωλῆνα ὅπου εἶχε πιασθῆ.

ΕΙΣ ΤΟ ΣΤΟΜΑ ΤΗΣ ΜΗΤΕΡΑΣ ΤΗΣ

ΚΟΠΕΓΧΑΓΗ. Ἡ Μάρεν, μία ἱππο-πόταμος τοῦ ζωολογικοῦ κήπου τῆς Κοπεγχάγης, ἡλικίας 38 ἐτῶν, ἐγέννησε πρὸ ὀλίγων ἡμερῶν τὸ δέκατον ἕκτον παιδί της. Οἱ φωτορεπόρτερς ἔκαμαν οὐρὰ πρὸ τῶν διαμερισμάτων τῆς λεχωΐδος, ἀλλὰ μόνον 24 ὥρας μετὰ τὸν τοκετὸν τοὺς ἐπετράπη νὰ εἰσέλθουν. Ὅταν οἱ φωτορεπόρτερς ἤρχισαν νὰ χρησιμοποιοῦν τὰ φλάς, ὁ μικρὸς ἱππο-πόταμος ἐτρομοκρατήθη καὶ μὴ εὑρίσκων πουθενὰ ἄλλοῦ νὰ κρυφθῇ, ἐτρύπωσε εἰς τὸ τεράστιον στόμα τῆς μητέρας του.

ΨΗΦΙΣΜΑ

Τὸ Διοικητικὸν Συμβούλιον τοῦ Δικηγορικοῦ Συλλόγου Πατρῶν, συνελθὸν ἐκτάκτως ἐπὶ τῷ θλιβερῷ ἀγγέλματι τοῦ θανάτου τοῦ ἐπιλέκτου μέλους τοῦ Συλλόγου

ΚΩΝΣΤΑΝΤΙΝΟΥ ΗΛΙΟΠΟΥΛΟΥ

Ἀκοῦσαν τοῦ προεδρεύοντος αὐτοῦ ἐξάραντος τὴν προσωπικότητα τοῦ ἐκλιπόντος

Ψηφίζει

Νὰ παραστῶσι τὸ Διοικητικὸν Συμβούλιον καὶ τὰ μέλη τοῦ Συλλόγου εἰς τὴν κηδείαν τοῦ μεταστάντος.

Νὰ ἐκφωνήσῃ τὸν ἐπικήδειον ἐκ μέρους τοῦ Συλλόγου ὁ δικηγόρος κ. Ἡρακλῆς Ἀναστασόπουλος.

Νὰ κατατεθῶσιν εἰς μνήμην τοῦ θανόντος δραχμαὶ 200 ὑπὲρ τοῦ Ταμείου Περιθάλψεως Δικηγόρων.

Νὰ ἀναρτηθῇ μεσίστιος ἡ σημαία τοῦ Συλλόγου καὶ νὰ ἀργήσωσι τὰ γραφεῖα αὐτοῦ κατὰ τὴν ἡμέραν τῆς κηδείας.

Νὰ ἐγχειρισθῇ ἀντίγραφον τοῦ παρόντος εἰς τὴν οἰκογένειαν τοῦ μεταστάντος καὶ

Νὰ δημοσιευθῇ διὰ τοῦ Τύπου.

Πάτραι τῇ 22ᾳ Αὐγούστου 1957

Ὁ προεδρεύων
Βασίλειος Κατσαρδῆς
Ὁ γεν. γραμματεὺς ἀ. α.
Θεόδωρος Παναγόπουλος

ΛΥΡΙΚΟΝ
ΘΙΑΣΟΣ (ΤΗΛ. 21-11)
ΝΤΙΝΟΥ ΗΛΙΟΠΟΥΛΟΥ
ΜΕ ΤΗΝ
ΑΝΝΑ ΚΥΡΙΑΚΟΥ
ΣΗΜΕΡΟΝ ΩΡΑ 10.30
ΣΤΕΦ. ΦΩΤΙΑΔΗ
"ΣΤΡΑΒΟ-ΤΙΜΟΝΙΕΣ,,
ΚΩΜΩΔΙΑ
Μιὰ μεγάλη ἐπιτυχία τοῦ ΗΛΙΟΠΟΥΛΟΥ

ΥΓΡΑΕΡΙΟΝ
ΒΡ ΣΟΥΠΕΡΓΚΑΖ
Ἡ πλήρης καῦσις του σᾶς ἐξασφαλίζει τὰς περισσοτέρας θερμίδας. Ἀντιπρόσωπος Θ. ΜΗΤΡΟΠΟΥΛΟΣ Ἑρμοῦ 35 Πάτραι, τηλέφ. 31-85

Γωνιὰ τοῦ Βιβλίου
Τηλεφ. 23-96
★ Ἑλληνικὸς κ. Ξένος Τύπος.
★ Κάθε βιβλίο ποὺ θὰ χρειασθῆτε
★ Ὅλα τὰ καλὰ φιξουρίνια.
★ Ὅλα τὰ βιβλία σὲ τεύχη.
★ Κάρτ-ποστάλ.
ΑΓ. ΝΙΚΟΛΑΟΥ 16 · ΠΑΤΡΑΙ

ΚΑΤΑΘΕΣΕΙΣ ΠΑΡΑ
ΤΡΑΠΕΖΑΙΣ ΟΨΕΩΣ
—Μὴ κουβαλᾶτε μαζύ σας χρήματα
—Κάμετε σὲ ὁποιαδήποτε Τράπεζα καὶ γιὰ τὸ μικρότερον ποσὸν ποὺ διαθέτετε μία «ΚΑΤΑΘΕΣΙΝ ΟΨΕΩΣ» ποὺ εἶναι καὶ τοκοφόρος.
—Θὰ σᾶς ἐφοδιάσουν ἀμέσως μὲ ἕνα ΣΤΕΛΕΧΟΣ ΕΠΙΤΑΓΩΝ.
—Κόβετε ΜΙΑ ΕΠΙΤΑΓΗ γιὰ τὸ ποσὸν ποὺ θέλετε νὰ πληρώσετε καὶ ἐξοφλεῖτε τὴν ὑποχρέωσίν σας.
—Διευκολύνεσθε ἀπολύτως στὶς συναλλαγές σας καὶ στὶς πιὸ μικρ