Διὰ τὴν ἐξύψωσιν τοῦ κατωτέρου κλήρου καὶ ἕνα νέον τόνον εἰς τὸ κήρυγμα

Ἡ ὁμιλία τοῦ ὑπουργοῦ κ. Ἀχ. Γεροκωστοπούλου εἰς τὴν Ι. Σύνοδον

ΑΘΗΝΑΙ. (Ἰδ. ὑπηρ.). Κατὰ τὴν ἔναρξιν τῶν ἐργασιῶν τῆς νέας Ἱερᾶς Συνόδου, ὁ ὑπουργὸς Παιδείας καὶ Θρησκευμάτων κ. Ἀχ. Γεροκωστόπουλος ἐξεφώνησε τὸν κάτωθι ἐνδιαφέροντα λόγον:

Μακαριώτατε,

Σεβασμιώτατοι Συνοδικοὶ Σύνεδροι,

Ἡ καθιερωθεῖσα λαμπρὰ παράδοσις νὰ μετέχῃ κατὰ τὴν ἐναρκτήριον κατ' ἔτος συνεδρίασιν τῆς Ἁγίας καὶ Ἱερᾶς Συνόδου ὁ Ὑπουργὸς τῆς Ἐθνικῆς Παιδείας καὶ Θρησκευμάτων μαρτυρεῖ τὴν συνύφανσιν τοῦ Ἑλληνικοῦ Ἔθνους καὶ τῆς Χριστιανικῆς Θρησκείας, τὴν ἄρρηκτον ἕνωσιν Ἐθνικῆς καὶ Θρησκευτικῆς ἰδέας, τὴν ἀδιάσπαστον συνεργασίαν Ἐκκλησίας καὶ Πολιτείας.

Τὸ Ἑλληνορθόδοξον Κράτος καὶ ἡ Ἑλληνορθόδοξος Ἐκκλησία κατὰ τὸν μακραίωνα βίον των συνεμερίσθησαν ἀμοιβαίως τὰς δοκιμασίας καὶ τοὺς θριάμβους, τὰς ἀκάνθας καὶ τὰς δάφνας.

Τῆς παραδόσεως ταύτης καὶ ἐγὼ ἐχόμενος προσῆλθον μετ' ἰδιαιτέρας χαρᾶς εἰς τὴν ἐναρκτήριον συνεδρίασιν τῆς 103ης περιόδου τῶν ἐργασιῶν τῆς Ἱερᾶς Συνόδου Σας, ὅπως ἐκφράσω τόσον τοῦ κ. Προέδρου τῆς Κυβερνήσεως, οὗτινος γνωστὴ εἶναι ἡ εὐσέβεια καὶ ἡ εὐλάβεια πρὸς τὴν Ἐκκλησίαν καὶ ἡ ἐμπιστοσύνη του καὶ τὸ ἀδιάπτωτον ἐνδιαφέρον, ὅσον καὶ ἐμοῦ προσωπικῶς τὰς εὐχὰς ὑπὲρ εὐοδώσεως καὶ καρποφορίας τῶν ἐργασιῶν Σας.

Δράττομαι τῆς εὐκαιρίας, ὅπως ἀπ' ἀρχῆς παράσχω Ὑμῖν τὴν διαβεβαίωσιν τῆς ἀμερίστου κυβερνητικῆς συνδρομῆς καὶ συμπαραστάσεως εἰς τὰς ἀποφάσεις καὶ τὰ ἔργα τῆς Ἐκκλησίας.

Δείγματα τινὰ τῆς τοιαύτης ἀμερίστου συνδρομῆς καὶ συμπαραστάσεως ἐμνημόνευσεν ἤδη ὁ Μακαριώτατος Ἀρχιεπίσκοπος Ἀθηνῶν καὶ πάσης Ἑλλάδος κ. Θεόκλητος. Ἡ ἐπίλυσις τῶν θεμάτων, ἅτινα ἀνέφερεν ὁ Μακαριώτατος Πρόεδρος τῆς Συνόδου προωθεῖ οὐσιωδῶς βασικὰ ἐκκλησιαστικὰ ζητήματα.

Ἀλλὰ καὶ τῶν ἐκκρεμῶν εἰσέτι ἐκκλησιαστικῶν ζητημάτων ἡ λύσις θὰ ἐπιδιωχθῇ καὶ θὰ πραγματοποιηθῇ, διὰ τῆς ἀγαστῆς συνεργασίας τῆς Ἐκκλησίας καὶ Κυβερνήσεως, κατὰ τὸν ὀρθότερον τρόπον πρὸς δόξαν τῆς Ἁγίας τοῦ Χριστοῦ Ἐκκλησίας καὶ ἐπ' ἀγαθῷ τοῦ βαθέως θρησκευομένου Ἑλληνικοῦ Λαοῦ.

Αἱ Κυβερνήσεις καὶ ὁ λαὸς οὐδέποτε ἠρνήθησαν τὰς ὑπηρεσίας των πρὸς τὴν Ἐκκλησίαν, ἥτις (κατὰ τὸν οὐρανοβάμονα Παῦλον) «ἐστὶ μήτηρ πάντων ἡμῶν» (Γαλ. 4,27) διὰ τὴν ἐπίλυσιν τῶν προβλημάτων αὐτῆς πρὸς διευκόλυνσιν τῆς πραγματώσεως τοῦ ἔργου της.

Βασικὸν διὰ τὴν ἀνάπτυξιν τῆς ἱερᾶς της ἀποστολῆς θέμα εἶναι ἡ ἀναγνώρισις τῆς ἱκανοποιήσεως τῶν ἀναγκῶν τοῦ κλήρου καὶ πρὸς τήρησιν τῶν ἐπιταγῶν, «βοῦν ἀλοῶντα οὐ φιμώσεις» (Κορινθ. Α' 9,9 καὶ «Οἱ καλῶς Προεστῶτες πρεσβύτεροι διπλῆς τιμῆς ἀξιούσθωσαν, μάλιστα οἱ κοπιῶντες ἐν

Ὁ κ. Ἀχ. Γεροκωστόπουλος

λόγῳ καὶ διδασκαλίᾳ» (Τιμ. 5,17), ἀλλὰ καὶ διὰ τὸ ἀπερίσπαστον τοῦ κλήρου ἀπὸ τὰς βιοτικὰς ἀνάγκας καὶ τὰς κοινωνικὰς χρείας.

Ἀπαλλασσόμενος οὕτω ὁ χειμαζόμενος τῷ ὄντι κλῆρος ἀπὸ τὰς ὑλικὰς ἀνάγκας καὶ μεριμνας θὰ δυνηθῇ συνεχῶς ἀνανεούμενος διὰ νέων μορφωμένων στελεχῶν νὰ ἀναπτύξῃ ἔτι μᾶλλον τὴν ἀγαθοποιὸν δράσιν του μὲ τὰς δύο μεγάλας ἠθικὰς δυνάμεις του, τὸ παράδειγμα καὶ τὴν διδαχήν.

Ἡ Ἑλληνικὴ Κοινωνία, ὡς καὶ πᾶσα Κοινωνία, ἔχει ἀνάγκην συνεχοῦς συμπαραστάσεως τῶν πνευματικῶν καὶ θρησκευτικῶν ἡγετῶν της διὰ τὴν ἑδραίωσιν ἠθικοῦ ρυθμοῦ εἰς τὰς κοινωνικὰς σχέσεις. Τὸ χριστεπώνυμον ποίμνιον ἔχει ἀνάγκην τῆς ἐποπτείας τοῦ καλοῦ ποιμένος, ὅστις «καὶ τὴν ψυχήν του νὰ τίθησιν ὑπὲρ αὐτοῦ». Ἔχει ἀνάγκην νὰ αἰσθάνεται εἰς τὸ πλευρόν του τὸν κλῆρον διὰ νὰ τῷ ἀπαλύνῃ τὸν πόνον του, νὰ στηρίζῃ τὴν πίστιν του, νὰ παραμυθῇ τὴν δυστυχίαν του.

Πρὸς τοῦτο πιστεύω, ὅτι ἀναγκαῖον εἶναι, ὅπως ἕνας νέος τόνος διαποτίζει τὸ κήρυγμα τοῦ κληρικοῦ τόνος περισσότερον πειστικὸς καὶ περισσότερον κοινωνικός, τόνος Μηνιάτειος καὶ ἕνα νέον ὕφος ἁγιωσύνης καὶ ἀγωνιστικότητος διαχέεται ἀπὸ τὴν ζωήν του.

Ἀλλ' ἀπευθυνόμενος πρὸς Ὑμᾶς, νομίζω, ὅτι δὲν χρειάζεται νὰ ὁμιλήσω ἐκτενέστερον ἐπὶ τῶν θεμάτων τούτων, ἀφοῦ πράττων ἀντιθέτως θὰ ἔκρουα εἰς ἀνοικτὰς θύρας. Ἠσθάνθην ὅμως μίαν ἐσωτερικὴν παρόρμησιν πρὸς τοῦτο καὶ δὲν ἀντέστην.

Ἐπιθυμῶ ὅμως νὰ ἐκφράσω τὴν βαθεῖαν ἱκανοποίησίν μου διὰ τὴν ὑπὸ τοῦ Μακαριωτάτου γενομένην διαπίστωσιν περὶ τῆς ἀνάγκης τῆς ταχείας πληρώσεως τῶν χηρευουσῶν τῶν Ἱερῶν Μητροπόλεων καὶ νὰ ἐκφράσω τὴν πεποίθησίν μου, ὅτι κατὰ ταύτην θὰ ἀναδειχθῶσιν οἱ ἄριστοι καὶ ἄξιοι τῆς Ἐκκλησίας καὶ τοῦ Ἔθνους Ἱεράρχαι, οἱ ἱκανοὶ νὰ ἐπιτελέσουν τὸ ἔργον των, ὡς τοῦτο διαγράφεται ὑπὸ τοῦ Μεγάλου Φωτίου, καὶ ὡς ἀπαιτεῖ ἡ δύσκολος ἐποχή μας.

Πρὶν ἢ τερματίσω, ἐπιθυμῶ νὰ ἐκφράσω ὁμοίως τὴν βαθεῖαν ἱκανοποίησιν πάντων διὰ τὴν εἰς Ἀθήνας παρουσίαν καὶ φιλοξενίαν, κατὰ τὸν παρελθόντα μῆνα, τῶν Πορκαθημένων τριῶν ἀδελφῶν Ὀρθοδόξων Ἐκκλησιῶν, διότι ἡμεῖς πιστεύομεν ὅτι αἱ τοιαῦται ἐπισκέψεις συντελοῦν εἰς τὴν σύσφιγξιν τῶν σχέσεων μεταξὺ τῶν Ὀρθοδόξων αὐτοκεφάλων Ἐκκλησιῶν καὶ εἰς τὴν ἀπὸ κοινοῦ ἀντιμετώπισιν τῶν συγχρόνων μεγάλων προβλημάτων, ὥστε νὰ διαλάμψῃ ἡ τεραστία τῷ ὄντι ἐν τῷ κόσμῳ πνευματικὴ καὶ ἠθικὴ δύναμις τῆς Ἀνατολικῆς Ὀρθοδόξου Ἐκκλησίας.

Μεγάλα λοιπὸν καὶ ὑψηλὰ τὰ ἔργα, ἅτινα πρόκειται ἐνώπιον ὑμῶν πρὸς μελέτην καὶ ἐπιτέλεσιν. Καὶ ἡ κυβέρνησις καὶ ἐγὼ προσωπικῶς δὲν θὰ παύσωμεν δι' ὅλων τῶν δυνάμεων καὶ δι' ὅλων τῶν δυνατῶν μέσων νὰ βοηθῶμεν τὴν Ἐκκλησίαν εἰς τὰ ἔργα ταῦτα, κατοχυροῦντες τὰς ἀποφάσεις αὐτῆς διὰ τῶν ἀναγκαίων νομοθετικῶν μέτρων καὶ πράττοντες τὸ πᾶν, ὅπως ἀνταποκριθῇ ἡ Ἐκκλησία ἡμῶν εἰς τὸν ὑψηλὸν καὶ ἱερὸν αὐτῆς προορισμόν. Οἱ καιροὶ εἶναι χαλεποὶ καὶ ἀπαιτῶσι σκληρὰν ἐργασίαν παρ' ὅλων. Εὔχομαι καὶ αὖθις ἐκ μέρους τῆς Κυβερνήσεως καὶ ἐκ μέρους μου προσωπικῶς ἐπὶ τῇ ἐνάρξει τῶν ἐργασιῶν ὑμῶν πλουσίους τοὺς καρποὺς κατὰ τὴν ἀρχομένην σήμερον ἐνιαύσιον θητείαν ἐπ' ἀγαθῷ καὶ τῆς Ἐκκλησίας καὶ τοῦ εὐλογημένου Ἔθνους ἡμῶν.

ΑΓΡΟΤΑΙ,

Αὐξήσατε τὰς συνεταιρικάς σας μερίδας καὶ σχηματίσατε οὕτω συνεταιρικὰ κεφάλαια. Ὅταν ὁ Συνεταιρισμός σας στὸ χωριὸ ἔχῃ δικά του κεφάλαια θὰ σᾶς ἐνισχύσῃ ὅταν ἔχετε ἀνάγκην καὶ δὲν θὰ ἀναγκασθῆτε νὰ πουλήσετε σὲ ἐξευτελιστικὲς τιμὲς τὰ προϊόντα σας

ΑΓΡΟΤΙΚΟΣ ΣΥΛΛΟΓΟΣ

ΝΤΥΣΑΤΕ

τὰ παράθυρά σας μὲ ὡραῖα ὑφαντὰ ἀργαλειοῦ ἠγγυημένα διὰ τὴν ἀντοχὴν καὶ τοὺς χρωματισμούς των

Τιμαὶ ἠλαττωμέναι «ΜΥΣΤΡΑΣ» ἔναντι κινηματογράφου «Ἰντεὰλ» τηλ. 25—28

—Σημειῶστε ἕνα χρήσιμο νούμερο 21-18

Εἶναι τὸ τηλέφωνο τοῦ μοντέρνου Ἠλεκτροχημικοῦ Στεγνοκαθαριστηρίου

—Μαγικὸν

—Τὸ «ΜΑΓΙΚΟΝ» μὲ τὶς τελειότατες αὐτόματες ἐγκαταστάσεις μεγάλης ἀποδόσεως, ἐπέτυχε τὴν μείωσιν τῶν καθαριστικῶν

Ἐμπιστευθῆτε τὸ καθάρισμα τοῦ κοστουμιοῦ σας στὸ «ΜΑΓΙΚΟΝ»

—«ΜΑΓΙΚΟΝ» Παναχαϊκοῦ καὶ Ἱεροθέου, τηλ.21—18 Πλατεῖα Γεωργίου καὶ Κορίνθου

ΣΤΕΦ. Δ. ΤΣΑΤΣΟΣ

ΙΑΤΡΟΣ

Ὁδὸς Ἰωνίας 100 ΠΑΤΡΑΙ

Πρόληψις καὶ θεραπεία καρδιοπαθειῶν, ριζικὴ θεραπεία βρογχικοῦ ἀσθματος, βρογχικῶν, νεφρολιθιάσεων, ἀρθριτικῶν, ἐπιληψίας

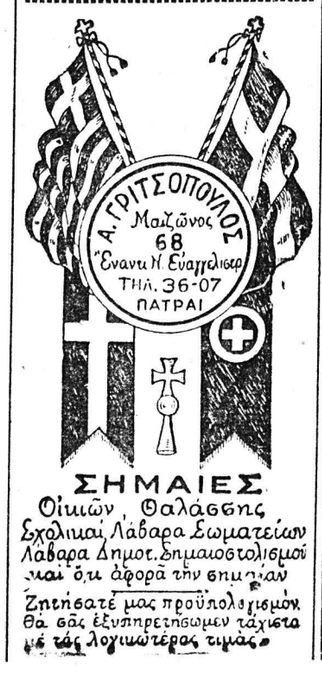

ΣΗΜΑΙΕΣ

Οἰκιῶν, Θαλάσσης

Σχολικαὶ Λάβαρα Σωματείων

Λάβαρα Δημοτ. Δημαιοστολισμοί

καὶ ὁ,τι ἀφορᾶ τὴν σημαίαν

Ζητήσατε μας προϋπολογισμόν. Θὰ σᾶς ἐξυπηρετήσωμεν ταχύτατα καὶ μὲ τὰς λογικωτέρας τιμάς.

ΠΑΤΡΑΪΚΟΝ ΩΔΕΙΟΝ

ΠΑΡΑΡΤΗΜΑ ΕΘΝΙΚΟΥ

ΔΙΔΑΣΚΟΥΝ:

Ὁ διαπρεπὴς καθηγητὴς τοῦ πιάνου κ. Γ. ΞΑΝΘΟΠΟΥΛΙΔΗΣ, πρώην κρατικὸς καθηγητὴς τοῦ Κονσερβατουὰρ τῶν Παρισίων. Ἡ δὶς Α. ΔΕΝΔΡΙΝΟΥ, σολίστ τοῦ τραγουδιοῦ μὲ εὐρυτέρας σπουδὰς εἰς τὸ ἐξωτερικόν. Ὁ κ. Β. ΣΩΖΟΠΟΥΛΟΣ ἀρχιμουσικός. Ὁ Δ)ντὴς τοῦ Ὠδείου κ. Ε. ΝΤΡΕΚΗΣ. Ἡ κ. Μ. Λαγωγιάννη, αἱ δίδες Ἄσπα Ντρέκη, Λίνα Μητροπούλου, οἱ κ.κ. Α. Καϊμάκης, Κ. Σκαναβῆς, Σπ. Ψαρρὸς καὶ Δ. Ζαφείρης.

ΣΧΟΛΑΙ: Πιάνου, Τραγουδιοῦ, Βιολιοῦ, Ἀκκορντεόν Σχολὴ Καθηγητῶν Ὠδικῆς, Ἐνοργανώσεως καὶ Διευθύνσεως Μπάντας, Βυζαντινῆς, Πνευστῶν, Κιθάρας, Χορῳδίας.

ΔΙΔΑΚΤΡΑ ΔΙ' ΑΡΧΑΡΙΟΥΣ ΔΡΧ. 60.

Ἐγγραφαὶ καθ' ἑκάστην 9—1 π.μ. καὶ 4—9 μ.μ.

Γερμανοῦ 18. Τηλ. 43—93.

Χ.Ε.Ν. ΠΑΤΡΩΝ

ΚΟΡΙΝΘΟΥ 225

ΣΧΟΛΑΙ ΞΕΝΩΝ ΓΛΩΣΣΩΝ

ΑΓΓΛΙΚΑ - ΓΑΛΛΙΚΑ - ΓΕΡΜΑΝΙΚΑ - ΙΤΑΛΙΚΑ

(Δίδακτρα 30 δραχ. μηνιαίως)

ΤΜΗΜΑΤΑ ΛΟΓΙΣΤΙΚΩΝ (Δίδακτρα 40 δραχ. μηνιαίως)

ΓΡΑΦΟΜΗΧΑΝΑΙ (Halda). Ἐκμάθησις καὶ τυφλοῦ συστήματος (Δίδακτρα 70 δραχ. μηνιαίως)

ΜΑΘΗΜΑΤΑ ΖΩΓΡΑΦΙΚΗΣ (Δίδακτρα 30 δρχ. μηνιαίως)

ΤΜΗΜΑΤΑ ΡΥΘΜΙΚΗΣ ΚΑΙ ΜΠΑΛΛΕΤΟΥ (Δίδακτρα 60) δραχ. μηνιαίως)

ΜΑΘΗΜΑΤΑ ΚΟΠΤΙΚΗΣ (Δίδακτρα 20 δραχ. μηνιαίως)

Πληροφορίαι καθημερινῶς 10 π. μ.—1 καὶ 5—9 μ. μ.

ΠΕΡΙΕΡΓΑ

ΤΟΜΑΤΑ ΣΚΟΝΗ

ΝΕΑ ΥΟΡΚΗ. Ἔπειτα ἀπὸ χρόνια πειραματισμῶν τοῦ ἐπιστημονικοῦ προσωπικοῦ τοῦ Ἀμερικανικοῦ Ὑπουργείου Γεωργίας παρουσιάσθηκε στὴν ἀγορὰ τομάτα σὲ σκόνη ποὺ χρησιμεύει γιὰ σοῦπες, σάλτσα, χυμοὺς καὶ ἄλλα. Ἡ σκόνη αὐτή, εἶναι εὔκολη στὴν μεταφορὰ καὶ στὴν ἀποθήκευσι καὶ διατηρεῖται ἐπὶ πολὺ χρόνο.

ΠΟΡΤΟΚΑΛΛΙΑ - ΛΕΜΟΝΙΑ ΕΙΣ ΤΟ ΙΔΙΟΝ ΔΕΝΔΡΟΝ

ΡΙΒΕΡΣΑΪΝΤ. Ἐπιστήμονες τοῦ Πανεπιστημίου τῆς Καλιφορνίας καλλιεργοῦν πορτοκάλια καὶ λεμόνια στὸ ἴδιο δένδρο καὶ αὐτὸ γίνεται γιὰ νὰ ἐξακριβωθῇ πῶς καὶ γιατὶ τὸ κιτρικὸν ὀξὺ ἀπορροφᾶται ἀπὸ τὰ πορτοκάλλια. Στὴν περίπτωσι ποὺ θὰ βρεθῇ ὁ τρόπος τότε θὰ μπορέση νὰ ρυθμισθῇ τὸ ὄξινον τοῦ καρποῦ αὐτοῦ.

ΜΕΤΕΩΡΙΤΑΙ ΠΛΑΝΗΤΟΥ ΗΛΙΚΙΑΣ 4 ΔΙΣΕΚ. ΕΤΩΝ

ΝΕΑ ΥΟΡΚΗ. Μία Διεθνὴς ὁμὰς φυσικῶν ἀνεκοίνωσεν ὅτι ἀνεκαλύφθησαν μετεωρῖται εἰς τὴν Ἀμερικήν, οἱ ὁποῖοι ταξείδευσαν εἰς τὸ Διάστημα 240—280 ἑκατομμύρια ἔτη ἔως ὅτου πέσουν εἰς τὴν γῆν. Σύμφωνα μὲ τὰς σχετικὰς μελέτας οἱ μετεωρῖται ἀποτελοῦσαν ἀρχικῶς μέρος πλανήτου ὁ ὁποῖος ἔζη 4.200.000.000 ἔτη πρὶν τῆς ἐκτοξεύσεώς των εἰς τὸ Διάστημα ποὺ ὠφείλετο εἰς σύγκρουσιν τοῦ πλανήτου καὶ ἑνὸς ἀστεροειδοῦς.

ΦΥΣΙΟΛΑΤΡΙΚΟΣ ΣΥΝΔΕΣΜΟΣ ΠΑΤΡΩΝ

Ἔκθεσις Ἑλληνικῆς Φωτογραφίας

Σήμερον καὶ ὥραν 11 π.μ. θὰ γίνουν τὰ ἐγκαίνια τῆς Ἐκθέσεως Ἑλληνικῆς Φωτογραφίας εἰς τὴν αἴθουσαν Ἐκθέσεων τῆς Δημ. Βιβλιοθήκης

Κυριακὴ—Δευτέρα 27—28)10)57

Ἰωάννινα—Σπήλαιον—Μέτσοβο

Πληροφορίαι καὶ δηλώσεις Γεροκωστοπούλου 5, τηλ. 43—56 ἀπὸ ὥρας 5.30—8.30.

ΒΑΣΙΛΕΙΟΝ ΤΗΣ ΕΛΛΑΔΟΣ

ΙΔΡΥΜΑ ΚΟΙΝΩΝΙΚΩΝ ΑΣΦΑΛΙΣΕΩΝ

ΠΕΡΙΦΕΡΕΙΑΚΟΝ ΥΠΟΚΙΜΑ ΠΑΤΡΩΝ

ΑΝΑΚΟΙΝΩΣΙΣ

Ἀνακοινοῦται ὅτι βάσει τῶν διατάξεων τῆς παρ. 1 τοῦ ἄρθρου 3 τοῦ Ν. Δ. 3762) 52 (Φ. Ε. Κ. 194 τῆς 30)9)57 τεῦχος Α') αἱ ὑπὲρ Ι.Κ.Α. ἀσφαλιστικαὶ εἰσφοραὶ αἱ ἀναγόμεναι εἰς χρόνον ἀπὸ 1ης Ἀπριλίου 1957 καὶ ἐφεξῆς θὰ καταβάλλωνται ἐντὸς τῆς ὑπὸ τῆς παρ. 3 τοῦ ἄρθρου 26 τοῦ Α. Ν. 1846)51 ὁριζομένης προθεσμίας ἤτοι ἐντὸς τριάκοντα (30) ἡμερῶν ἀπὸ τῆς λήξεως τοῦ μηνὸς ἐκείνου, καθ' ὃν παρεσχέθη ἡ ἐργασία ἢ ἡ ὑπηρεσία καὶ οὐχὶ καὶ μέχρι τῆς τρίτης ἡμέρας τοῦ μεθεπομένου μηνὸς ἀπὸ τοῦ μηνὸς καθ' ὃν παρεσχέθη ἡ ἐργασία, ὡς συνέβαινεν ὑπὸ τὸ κράτος τῆς ἰσχύος τῆς ὑπ' ἀριθ. 92)56 Π. Υ. Σ. ἥτις κατηργήθη διὰ τοῦ αὐτοῦ ὡς ἄνω Ν. Δ)τος.

Καθυστερούμεναι εἰσφοραὶ πέραν τῆς διὰ τοῦ Δ)τος τούτου ὁριζομένης προθεσμίας ἐπιβαρύνονται διὰ προσθέτου τέλους 1 ο)ο δι' ἕκαστον 10ήμερον καθυστερήσεως ὑπολογιζόμενον ἀπὸ τῆς πρώτης ἡμέρας ἑκάστου 10ημέρου.

Διὰ τῆς παρ. 3 τοῦ ἄρθρου 3 τοῦ αὐτοῦ ὡς ἄνω Ν.Δ)τος ὀφειλαὶ ἐξ ἀσφαλιστικῶν εἰσφορῶν ἀναγόμεναι εἰς τὸ χρονικὸν διάστημα ἀπὸ 1)4)57—31)7)57 ἀπαλλάσσονται παντὸς προσθέτου τέλους, ἐφ' ὅσον ἐξοφληθῶσι μέχρι καὶ τῆς 31)10)57.

Ἐκ τῆς διευθύνσεως τοῦ Ὑποκ)τος.

Διάλογος μεταξὺ μαθητῶν

—Ποῦ ψωνίζεις βιβλία καὶ γραφικὴν ὕλην Κώστα;

—Ποῦ ἀλλοῦ, στοῦ:

ΧΑΡ. ΚΑΓΙΑΦΑ

ΕΡΜΟΥ 14

ἔχει τὴν μεγαλυτέρα συλλογὴ καὶ τὶς καλύτερες τιμὲς

ΙΑΤΡΟΣ

Δ. ΠΑΠΑΔΟΠΟΥΛΟΣ

Εἰδικὸς Δερματολόγος

ΡΙΖΙΚΗ ΘΕΡΑΠΕΙΑ ΔΙ' ΑΚΤΙΝΩΝ:

Ἀγγειωμάτων, Ἐπιθηλιωμάτων (Μούρων) Τριχοφύτων, Κασίδας, Περιονύξεων

ΚΙΡΣΟΙ ΑΝΕΥ ΕΓΧΕΙΡΗΣΕΩΣ

Ἀποτριχώσεις

ΕΡΜΟΥ-ΚΑΝΑΚΑΡΗ 118 ΤΗΛ. 30-61

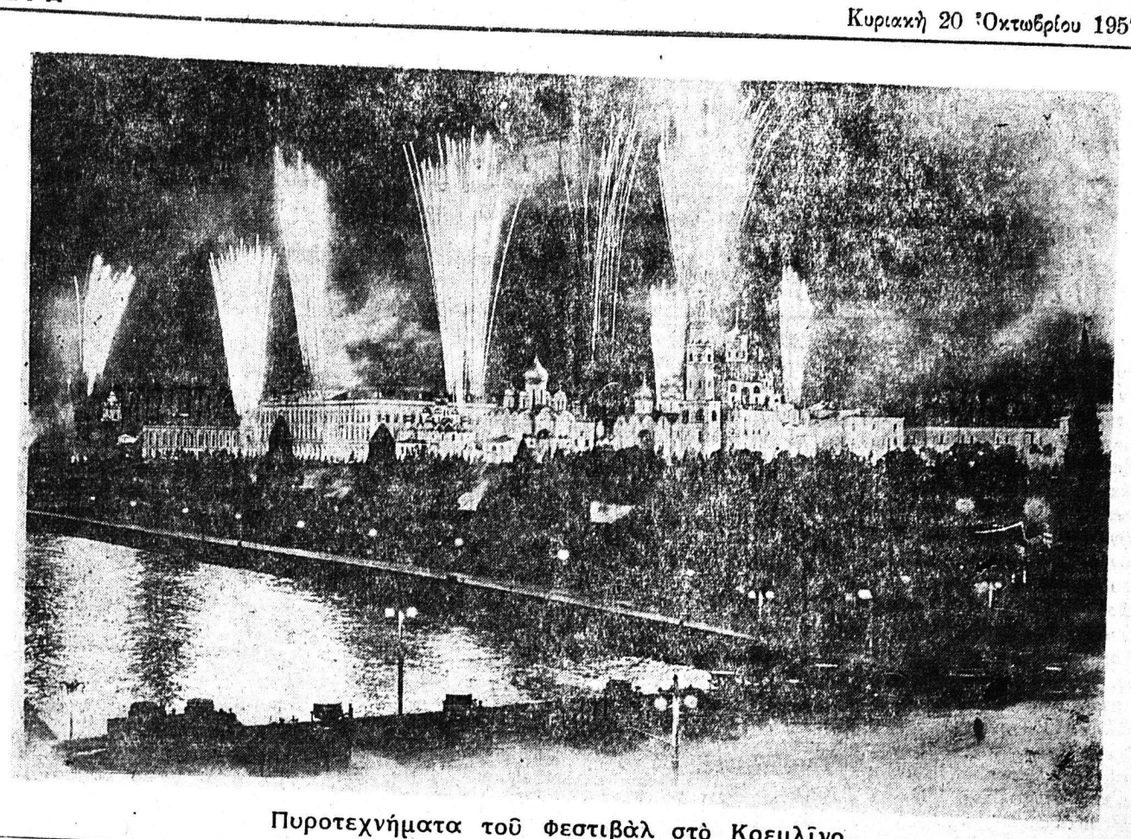

Πυροτεχνήματα τοῦ Φεστιβὰλ στὸ Κρεμλῖνο

ΤΟ ΕΛΕΥΘΕΡΟΝ ΒΗΜΑ ΤΗΣ «ΗΜΕΡΑΣ»

Ἡ ἀληθινὴ κατάστασις τῶν ἀγροτικῶν ἰατρείων

Ἀπάντησις εἰς τὸν ὑπουργὸν Προεδρίας Κυβερνήσεως κ. Κ. Τσάτσον

Τοῦ κ. ΙΩΑ. Π. ΚΟΥΤΣΟΧΕΡΑ, προέδρου Ἑταιρίας Μελετῶν Ἑλλην. Αἰτημάτων

Ὡς ἐκ τῆς περιοδείας μας ἀνὰ τὴν Πελοπόννησον δὲν ἔτυχε νὰ ἐνημερωθοῦμεν ἐγκαίρως μὲ τὶς παρατηρήσεις τοῦ Ὑπουργοῦ τῆς Προεδρίας Κυβερνήσεως κ. Κ. Τσάτσου ἐπὶ τῶν ἀπόψεών μας σχετικὰ μὲ τὰ ἀγροτικὰ καὶ κοινοτικὰ ἰατρεῖα, ποὺ εἴχαμε ἐκθέσει ἀπὸ τῶν στηλῶν τῆς «Ἡμέρας». Καὶ ἔτσι ἡ ἀπάντησί μας ἔρχεται καθυστερημένη.

Ὑποστηρίξαμε καὶ ὑποστηρίζουμε, ὅτι παρὰ τὸν πομπώδη τίτλο («Περὶ Κοινωνικῆς Ἀσφαλίσεως τῶν Ἀγροτῶν») τοῦ νομοθετήματος (3487)1955) ποὺ καθιέρωσε τὸν θεσμὸ τῶν ἀγροτικῶν καὶ κοινοτικῶν ἰατρῶν, τὸ θέμα τῆς ἰατροφαρμακευτικῆς καὶ νοσοκομειακῆς περιθάλψεως τῶν ἀγροτῶν παραμένει ὀξὺ καὶ ἀνικανοποίητο. Χωρίς, βέβαια, νὰ παραγνωρίζουμε τὸ ὅτι τελευταίως ηὐξήθη ὁ ἀριθμὸς αὐτῶν τῶν ἰατρείων σὲ 922 (κάτι συνετέλεσε καὶ ἡ σταυροφορία μας καὶ τὰ ἔντονα αἰτήματα τῶν ἀγροτῶν). Καὶ χωρὶς νὰ ἀντιπαρερχώμεθα τὸ ὅτι αὐτὴ ἡ Κρατικὴ ἐκδήλωσι ἀποτελεῖ μίαν ἀπαρχὴ κοινωνικῆς προνοίας χάριν τῶν ἀγροτῶν. Ἀλλά, δὲν μποροῦμε καὶ νὰ ἀντιπαρέλθωμεν τὴν πραγματικότητα, ποὺ τὴν ἐζήσαμε ἀπὸ κοντὰ ἕνα ἑξάμηνο περίπου, καὶ ποὺ μᾶς ἐδίδαξεν ἐκεῖνο ποὺ καθημερινὰ διδάσκει μὲ πόνο ψυχῆς στοὺς ἀγροτικοὺς καὶ κοινοτικοὺς ἰατρούς, καὶ ποὺ τὸ πληρώνει πολλὲς φορὲς μὲ τὴν ζωήν της ἡ ἀγροτικὴ οἰκογένεια. Ὅτι δηλαδὴ τὸ δίκτυο τῶν ἰατρείων εἶναι ἀνεπαρκὲς καὶ ποσοτικῶς καὶ ποιοτικῶς. Ὅτι ὅσο καὶ ὑπεράνθρωπος νὰ εἶναι ὁ ἀγροτικὸς ἢ κοινοτικὸς ἰατρὸς δὲν μπορεῖ νὰ ἀνταποκρίνεται στὶς ἀνάγκες 3.000 καὶ ἄνω (ἂν πρόκειται περὶ κοινοτικοῦ) κατοίκων μιᾶς ὁμάδος, χωριῶν, ποὺ ἀπέχουν μεταξύ των χιλιόμετρα καὶ συνδέονται μὲ ἕνα πανάθλιο ὁδικὸ δίκτυο. Ἀλλὰ ἂς ὑποθέσουμε ὅτι ὁ Μαραθωνοδρόμος αὐτὸς ἰατρὸς εἶναι πανταχοῦ παρών. Χωρὶς τὴν βοήθεια τῶν ἀπαραιτήτων ἰατρικῶν ἐργαλείων καὶ χωρὶς φάρμακα παρέχεται ἰατρικὴ περίθαλψι; Καὶ ἡ διάγνωσι χωλαίνει καὶ ὁ ἄρρωστος δὲν γίνεται καλὰ μὲ τὴν ἁπλῆ παρατήρησι καὶ τὶς συνταγές.

Καὶ οἱ ἰατρικὲς συνταγές, ποὺ μένουν ἀνεκτέλεστες λόγῳ τῆς οἰκονομικῆς ἀνεχείας ἰδίως τῶν ἀγροτῶν τῶν ὀρεινῶν περιοχῶν, τραυματίζουν τὸ ἠθικὸ τοῦ ἀρρώστου. Ἀκόμα καὶ ὁ ἰατρὸς δὲν διαθέτει λίγο οἰνόπνευμα καὶ μπαμπάκι νὰ πλύνῃ τὰ χέρια του!...

***

Δὲν ἀρνούμεθα, βέβαια, ὅτι τὰ ἰατρεῖα αὐτὰ ἔρχονται σὰν κάποιο δεῖγμα κρατικῆς μερίμνης γιὰ τὴν ὑγεία τοῦ ἀγρότου. Οὔτε δεχόμεθα αὐτὸ ποὺ λέγεται ὅτι δηλαδὴ ὁ θεσμὸς αὐτὸς ἀποτελεῖ ἕνα εἶδος ἀσφαλίσεως τῶν ἰατρῶν, οἱ ὁποῖοι στὴν πραγματικότητα παίζουν, ὡς ἐπὶ τὸ πλεῖστον, ἡρωϊκὸ ρόλο. Ἀλλὰ ἀλλοίμονο, ἂν ἕνας κοινωνικὸς θεσμὸς δὲν γίνεται ἀντικείμενο ἰδιαιτέρας μελέτης καὶ ἐρεύνης τόσον ὡς πρὸς τὰ τῆς συνθέσεώς του ὅσον καὶ ὡς πρὸς τὰ ἐκ τῆς ἐφαρμογῆς του ἀποτελέσματα, ἐν πνεύματι πάντοτε ἄρσεως τῶν κακῶν κειμένων, ὥστε τοῦτο νὰ ἀποδώσῃ καὶ νὰ μὴ δυσφημισθῇ εἰς τὴν πρᾶξιν. Καὶ μάλιστα ὅταν ὕστερα ἀπὸ 21 χρόνια — ἀφότου δηλαδὴ λειτουργοῦν οἱ Κοινωνικὲς Ἀσφαλίσεις ὑπὲρ τῶν ἐργαζομένων τῶν πόλεων — ὁ ἀγρότης ἐξακολουθεῖ νὰ μένῃ ἐκτὸς τῶν Κοινωνικῶν Ἀσφαλίσεων καὶ βλέπει νὰ μένῃ ἀκάλυπτος καὶ στὸ στενὸ ἀκόμη χῶρο τῶν ἀγροτικῶν καὶ κοινοτικῶν ἰατρείων.

Γιατὶ ἐνῶ ὁ ἱδρυτικὸς νόμος προβλέπει τὴ χορήγησι φαρμάκων στοὺς ἀπόρους, οὐδὲ τὰ στοιχειώδη φάρμακα ὑπάρχουν. Καὶ ἐνῶ ὁ νόμος ὁρίζει γιὰ κάθε ἰατρεῖο ἕνα ἰατρό, μιὰ μαῖα καὶ μιὰ ἀδελφή, ὅπως καὶ ὁ ἴδιος ὁ ὑπουργὸς τῆς Προεδρίας ὁμολογεῖ καὶ ὅπως πολὺ ὀρθὰ τὸ σχολιάζει ἡ «Ἡμέρα», ὑπάρχουν στὰ ἰατρεῖα αὐτὰ ὅλες—ὅλες 240 καὶ 200 νοσοκόμες.

Καὶ αὐτὸς ἀκόμα ὁ Ὑγειονομικὸς Σταθμὸς Δάφνης μὲ τὶς 7 κλίνες του δὲν διαθέτει νοσοκόμο!...

Καὶ ὕστερα καλεῖται ἡ Ἑλληνίδα τῆς ὑπαίθρου στὸ πιὸ κρίσιμο σημεῖο τῆς προσφορᾶς του νὰ ἀντιμετωπίζῃ μόνη της τὸν τοκετὸ καὶ πολλὲς φορὲς νὰ χάνεται καὶ αὐτὴ καὶ τὸ παιδί. Καθὼς ἐμιλοῦσα σὲ ἕνα χωριὸ γιὰ τὴν κοινωνικὴ ἀσφάλισι τῶν ἀγροτῶν καὶ ἔθιγα τὸν κλάδο τῆς μητρότητος, ἄκουσα νὰ μοῦ λένε ὅτι στὸ διπλανὸ χωριὸ ἐκήδευσαν μιὰν ἐπίτοκο, ποὺ ἐπέθανε ἀπὸ αἱμορραγία καὶ ἄφηνε 5 παιδιὰ ὀρφανά. Σὲ ἕνα ἄλλο χωριὸ μοῦ ἀφηγήθηκε μιὰ δασκάλα τὴ θλιβερὴ μεταφορὰ ἀπὸ ἕνα ὀρεινὸ χω-

ΣΥΝΕΧΕΙΑ ΕΙΣ ΤΗΝ 4ην ΣΕΛΙΔΑ

Δάσος σημαίνει ὠμορφιὰ καὶ ὑγεία

ΦΙΛΟΔΑΣΙΚΟΣ ΣΥΛΛΟΓΟΣ