Ο ΑΘΗΝΑΪΚΟΣ ΤΥΠΟΣ

ΕΘΝΙΚΟΣ ΚΗΡΥΞ

Η ΕΙΡΗΝΕΥΣΙΣ ΤΗΣ ΜΕΣΗΣ ΑΝΑΤΟΛΗΣ

Ὁ Γενικὸς Γραμματεὺς τοῦ Ὀργανισμοῦ Ἡνωμένων Ἐθνῶν θὰ μεσολαβήσῃ μεταξὺ Συρίας καὶ Τουρκίας διὰ τὴν διευθέτησιν τῶν τελευταίως ἀναφυεισῶν διαφορῶν μεταξὺ τῶν δύο χωρῶν. Ἐν τῷ μεταξὺ διαπιστοῦται ὅτι ἔπαψεν ὑφισταμένη ἡ ρωσικὴ ἀπειλὴ πολέμου εἰς τὴν Μέσην Ἀνατολήν. Εἶναι πράγματι εὐχάριστον γεγονὸς ἡ ἐπελθοῦσα ὕφεσις. Ἂν καὶ οὐδεὶς ἐπίστευσε ποτὲ εἰς τὰ σοβαρὰ εἰς μίαν σύγκρουσιν. Διότι ἡ μὲν Ρωσσία ἁπλῶς ἤθελε νὰ σφυγμομετρήσῃ τὴν ἀμερικανικὴν ἀντίδρασιν, ἡ δὲ Τουρκία ἤθελε νὰ εἰσπράξῃ, παριστάνουσα τὸν «παλληκαρᾶ», μερικὰ ἀμερικανικὰ δολλάρια. Ὁριστικὴ πάντως εἰρήνευσις εἰς τὴν Μέσην Ἀνατολὴν θὰ ἐπιτευχθῇ μόνον ὅταν αἱ Ἡνωμέναι Πολιτεῖαι ἀποφασίσουν νὰ προσέξουν κάπως διαφορετικὰ τὴν ἐκεῖ κατάστασιν καὶ νὰ ἐμπνεύσουν ἐμπιστοσύνην εἰς τὰ Ἀραβικὰ κράτη.

ΤΟ ΒΗΜΑ

ΤΟ ΑΝΤΙΑΠΟΙΚΙΑΚΟΝ ΣΥΝΕΔΡΙΟΝ ΑΘΗΝΩΝ

Προκαλοῦν ἔκπληξιν αἱ πληροφορίαι ὅτι Πρεσβευταὶ φίλων χωρῶν προέβησαν εἰς διαβήματα διαμαρτυρίας πρὸς τὴν Κυβέρνησιν, διότι παρὰ τὰς διαβεβαιώσεις ποὺ τοὺς εἶχαν δοθῆ τάχα πρό τινος ὅτι θὰ ἀπηγορεύετο ἡ σύγκλησις Ἀντιαποικιακοῦ Συνεδρίου εἰς τὰς Ἀθήνας, τὸ Συνέδριον αὐτὸ ἀρχίζει ἤδη τὰς ἐργασίας του. Λέγομεν «τάχα», διότι εἶναι ἀδύνατον Ὑπουργοὶ δημοκρατικῆς χώρας ὅπως ἡ Ἑλλὰς νὰ παρέσχον τοιαύτας διαβεβαιώσεις, διότι ἁπλούστατα τὸ Ἑλληνικὸν Σύνταγμα ἔχει κατοχυρώσει τὸ δικαίωμα τοῦ συνέρχεσθαι. Εἶναι ὅμως καὶ ὡς πρὸς τὴν οὐσίαν των ἀστήρικτα τὰ παράπονα καὶ ἀβάσιμοι οἱ φόβοι τῶν κ.κ. Πρεσβευτῶν δεδομένου ὅτι τὸ Ἀντιαποικιακὸν Συνέδριον τῶν Ἀθηνῶν δὲν πρόκειται νὰ θίξῃ κανένα, ἀλλὰ θὰ περιορισθῇ νὰ ἐξετάσῃ ἀπὸ περιωπῆς τὰ γενικὰ ἀποικιακὰ θέματα ποὺ ἀπασχολοῦν ὅλους τοὺς λαούς.

Η ΚΑΘΗΜΕΡΙΝΗ

Η ΕΝΟΡΙΑΚΗ ΕΙΣΦΟΡΑ

Πρέπει νὰ ἐλπίσωμεν ὅτι θὰ καταλήξουν εἰς ὁριστικὴν ἀπόφασιν αἱ σκέψεις περὶ καταργήσεως τῆς ὑποχρεωτικῆς ἐνοριακῆς εἰσφορᾶς. Πρῶτον, διότι τὸ ὕψος τῆς εἰσφορᾶς αὐτῆς καθορίζεται ἤδη μὲ ἐντελῶς αὐθαίρετα κριτήρια. Δεύτερον, διότι εἰσπράττεται μὲ τὴν ἀπαράδεκτον τρομοκρατικὴν ἀπειλὴν τῆς προσωποκρατήσεως. Καὶ τρίτον, διότι προσθέτει μίαν ἀκόμη βασανιστικὴν φροντίδα εἰς τὰς πολλὰς ποὺ ἔχουν οἱ φορολογούμενοι. Ἡ ἐνοριακὴ εἰσφορὰ ἔπρεπε νὰ ἔχῃ προαιρετικὸν χαρακτῆρα. Ἀλλ' ἄν, παρὰ τὴν γνώμην τῆς Ἐκκλησίας, παραμείνῃ ὡς ὑποχρεωτική, πρέπει νὰ ἐνσωματωθῇ εἰς ἄλλας φορολογικὰς ὑποχρεώσεις, ἀλλὰ χωρὶς τὰς αὐθαιρέτους κρίσεις τῶν οἱωνδήποτε ἐπιτροπῶν καὶ ἀφοῦ ἀναθεωρηθῇ τὸ ὕψος τῆς κλιμακώσεώς της.

Η ΑΥΓΗ

ΕΡΓΑΤΙΚΑ ΑΤΥΧΗΜΑΤΑ

Τὶς τελευταῖες ἡμέρες παρατηρεῖται πάλι σημαντικὴ αὔξησις τῶν ἐργατικῶν ἀτυχημάτων. Ἔτσι, μετὰ τὴν πτῶσιν καὶ τὸν θάνατο δύο ἐργατῶν ἀπὸ ἀνεγειρόμενες οἰκοδομές, σκοτώθηκε χθὲς πέφτοντας στὸ κῦτος τοῦ βαποριοῦ, ποὺ ἐξεφόρτωνε στὸν Πειραιᾶ, ἕνας λιμενεργάτης. Τὰ ἀλλεπάλληλα δυστυχήματα ἀποδεικνύουν ὅτι παρὰ τὸν θόρυβο, ποὺ ἐδημιουργήθη τελευταίως καὶ τὶς διαμαρτυρίες τῶν ἐργατικῶν ὀργανώσεων, δὲν λαμβάνονται τὰ ἀναγκαῖα μέτρα προστασίας τῶν ἐργαζομένων.

Η Δημοτικὴ Μουσικὴ

Η Δημοτικὴ Μουσικὴ θὰ παίξῃ καιροῦ ἐπιτρέποντος τὴν 4ην μ. μ. σήμερον εἰς Πλατεῖαν Ὑψηλῶν Ἀλωνίων ὑπὸ τὴν Διεύθυνσιν τοῦ ἀρχιμουσικοῦ κ. Βασ. Σωζοπούλου.

ΕΠΙΚΑΙΡΟΤΗΤΕΣ

Η ΟΔΟΣ ΤΗΣ ΑΤΟΛΜΙΑΣ

Πολύπλευρο καὶ πολυσύνθετο τὸ ζήτημα τῆς πολιτικῆς ἀγωγῆς μας ποὺ ἔθιξε ἡ Κυβέρνησις στὸ Βασιλικὸ λόγο τῆς Θεσσαλονίκης.

Ἡ ἀδεξιότης ὅμως μὲ τὴν ὁποία τὸ ἐχειρίσθη καὶ ποὺ προεκάλεσε δικαιολογημένες διαμαρτυρίες κι' ἐπιθέσεις, δὲν μπορεῖ νὰ ἐπισκιάσῃ καὶ κάποια πλευρά του χρήσιμη.

Ἔχει βέβαια τὸ πολιτικό του αἰσθητήριο ὁ Ἑλληνικὸς λαός, ποὺ πολλὲς φορὲς μάλιστα παρουσιάζει ἐκπλήξεις πολιτικῆς ὡριμότητος. Δὲν εἶναι ὅμως καὶ λίγες οὔτε κι' ἀσήμαντες οἱ περιπτώσεις ποὺ τὸν παρουσιάζουν ἄτολμο στὴν προβολὴ τοῦ δίκηου ποὺ ἔχει καὶ ποὺ τοῦ τὸ τρῶνε ἀδιαμαρτύρητα οἱ μεγαλόσχημοι καταφερτζῆδες. Κι' αὐτὴ ἡ ἀτολμία εἶναι ποὺ μᾶς κάνει νὰ κτυποῦμε γιὰ ψύλλου πήδημα τὴν πόρτα τοῦ πολιτικοῦ, ποὺ συνηθίσαμε νὰ τὸν θεωροῦμε ἀπὸ μηχανῆς Θεὸ σὲ κάθε φύσεως ἀνάποδιὰ ποὺ μᾶς βρίσκει.

Ἀφορμὴ σ' αὐτὲς τὶς σκέψεις μοῦ δίνει ἡ διαμαρτυρία τοῦ Συλλόγου Εἰσαγωγικοῦ Ἐμπορίου Πατρῶν πρὸς τὸ Ὑπουργεῖο Οἰκονομικῶν σχετικῶς μὲ τὴν εἴσπραξι ὑψηλοῦ τέλους ἀπὸ τὸν ΟΤΕ γιὰ τὴν καταχώρισι τῶν ὀνομάτων τῶν συνδρομητῶν του στὸν τηλεφωνικὸ κατάλογο.

Ἂν πιστέψῃ κανεὶς στὰ στοιχεῖα ποὺ ἐπικαλεῖται ὁ Σύλλογος στὸ ὑπόμνημά του καὶ σύμφωνα μὲ τὰ ὁποῖα ὁ ΟΤΕ ὑπὸ τὸ πρόσχημα καλύψεως τῆς δαπάνης ἐκτυπώσεως τοῦ καταλόγου εἰσπράττει ἀπ' τοὺς συνδρομητάς του εἰκοσαπλάσια τῆς πραγματικῆς δαπάνης, τότε δὲν ἔχομε πλέον μπροστά μας γεγονὸς «ἄτοπο» κατὰ τὸ χαρακτηρισμὸ ποὺ δίνει στὸ ὑπόμνημά του ὁ Σύλλογος. Ἔχομε γεγονὸς ἔκνομο.

Καὶ στὴν περίστασι ὅμως αὐτὴ ἔγινε ὅ,τι γίνεται συνήθως. Ἀντὶ νὰ πάρωμε τὸ σωστὸ καὶ φυσικὸ δρόμο πρὸς τὰ δικαστήρια, στρίβομε καὶ παίρνομε ἄλλο δρόμο ποῦναι εὐκολώτερος καὶ δὲν ἔχει σκοτοῦρες καὶ τρεχάματα. Ἕνα γράμμα στὸν πολιτικὸ ἢ ἕνα ὑπόμνημα σὲ κάποιο Ὑπουργεῖο καί... ὅ,τι βρέξει ἂς κατεβάσῃ.

Ἀλλ' ἂν αὐτὸς ὁ εὔκολος καὶ βολικὸς δρόμος δικαιολογεῖται κάπως ὅταν τὸ δίκηο εἶναι ἀμφίβολο καὶ λίγο—πολὺ ἀεριτζίδικο, δὲν μπορεῖ ὅμως νὰ δικαιολογηθῇ ὅταν εἶναι φανερὸ κι' ἀναμφισβήτητο.

ΑΙΜΟΣ ΕΠΑΧΤΙΤΗΣ

14 ΝΕΑ ΚΡΑΤΗ ΕΔΗΜΙΟΥΡΓΗΘΗΣΑΝ ΜΕΤΑ ΤΟΝ Β' ΠΑΓΚΟΣΜΙΟΝ ΠΟΛΕΜΟΝ

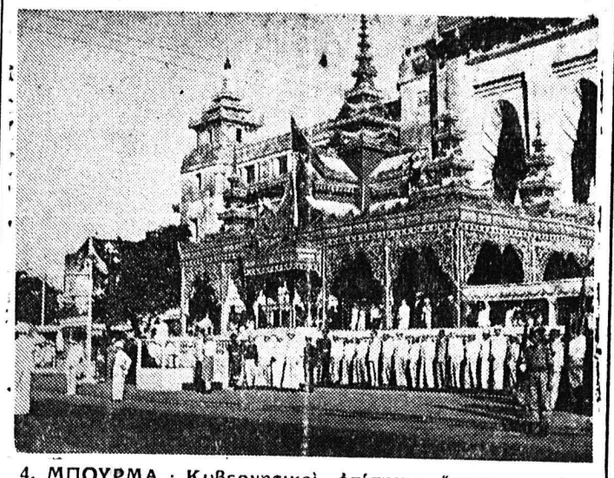

4. ΜΠΟΥΡΜΑ : Κυβερνητικοὶ ἐπίσημοι ἵστανται εἰς προσοχὴν καθὼς ἡ σημαία τοῦ Προέδρου κυματίζει εἰς Ραγκοῦν ἐπὶ τῇ εὐκαιρίᾳ τελετῶν διὰ τὴν ἐπέτειον τῆς ἀνεξαρτησίας. Ἡ Μπούρμα ἔγινε δημοκρατία τὴν 4ην Ἰανουαρίου 1948 σύμφωνα μὲ τὴν συνθήκην ἡ ὁποία ὑπεγράφη εἰς Λονδῖνον τὴν 17ην Ὀκτωβρίου 1947

Ἐπιστολαὶ ΠΡΟΣ ΤΗΝ ΗΜΕΡΑΝ

Ἡ ἐπαρχιακὴ ὁδὸς Πατρῶν - Λακκωμάτων

Κύριε Διευθυντά,

Ἡ νέα ἐπαρχιακὴ ὁδὸς Πατρῶν—Λακκωμάτων μέλλουσα νὰ ἐξυπηρετήσῃ συγκοινωνιακῶς τὰς κοινότητας Ἑλληνικοῦ (Μπούμπα), Κούμανι, Καλουσσίου, Χρυσοπηγῆς, Λακκωμάτων τοῦ τέως Δήμου Φαρρῶν, παρουσιάζει εἰσέτι ἀρκετὰς ἐλλείψεις, διὰ τὰς ὁποίας οὐδεμία φροντὶς ἐλήφθη μέχρι σήμερον. Νομίζω ὅτι πρέπει ἡ προσοχὴ τῆς Νομομηχανικῆς μας ὑπηρεσίας νὰ στραφῇ πρὸς τὴν ἀποπεράτωσιν τῆς πολυθρυλήτου (ξυλίνης) γεφύρας Βαλμαντούρας.

Κατὰ χρονικὰ διαστήματα ἀπὸ πενταετίας περίπου κατασκευάζεται τμηματικῶς, ἀλλὰ παραμένει τὸ κατάστρωμα αὐτῆς μὲ ξύλινα μαδέρια διὰ νὰ θέτῃ εἰς κίνδυνον τὴν ζωὴν τῶν ἐπιβατῶν τῶν διερχομένων αὐτοκινήτων. Μὲ μίαν ἐπιτόπιον ἔρευναν ὁ κ. Ἐπιθεωρητὴς Δημοσίων Ἔργων θὰ διαπιστώσῃ τὰ ἀνωτέρω, καθὼς καὶ τὴν ἐν συνεχείᾳ τῆς γεφύρας σφαλερῶς διανοιχθεῖσαν ὁδόν, ἐξυπηρετοῦσαν λόγγον. Τὸ ἀνωφερὲς τῆς ἐν λόγῳ ὁδοῦ εἶναι ἀπότομον ὥστε μετὰ δυσκολίας νὰ ἀνέρχωνται τὰ αὐτοκίνητα.

Παρ' αὐτὴν ὑπάρχει παρακαμπτήριος πρότερον διανοιχθεῖσα ἠμιτελὴς ὁδὸς ἤτις καίτοι ἐξυπηρετικὴ καὶ διὰ τοὺς πλησιέστερον συνοικισμοὺς τοῦ χωρίου Ἑλληνικοῦ καὶ μικροτέρα εἰς μῆκος, παρέμεινεν ὡς ἔχει προτιμηθείσης τῆς προηγουμένης.

Ὡσαύτως διερχομένη ἐντὸς τῆς Χαλανδρίτσης καὶ παρακάμπτουσα τὴν Καλαβρύτων μᾶλλον ἀνωμαλίας παρουσιάζει ὡς ἔχει σήμερον καὶ ἔχω τὴν γνώμην ὅτι ἡ Νομομηχανικὴ ὑπηρεσία θὰ προβῇ ἐνωρὶς ἢ ἀργὰ εἰς χάραξιν νέας καὶ συντόμου ὁδοῦ εἰς τὸ τμῆμα αὐτό. Ὡς ἔχει σήμερον παρουσιάζει ἐπικίνδυνον καμπὴν ἰδίᾳ παρὰ τὴν οἰκίαν Μαζαράκη, ὅπου πρὸ ὀλίγων ἑβδομάδων ὀλίγου δεῖν νὰ ἀνετρέπετο τουριστικὸν αὐτοκίνητον καὶ νὰ προεκαλοῦντο θύματα.

Οἱ ὑπάρχοντες ἐπὶ τῆς ὁδοῦ ἀρδευτικοὶ αὔλακες ἐντὸς τῆς Χαλανδρίτσης εἶναι ἐπικίνδυνοι διὰ τὰ τροχοφόρα καὶ οἱ ἁρμόδιοι, ἰδίᾳ οἱ ἐν τῇ Χαλανδρίτσῃ ἔπρεπε νὰ εἶχον μεριμνήσει πρὸ πολλοῦ διὰ τὴν κάλυψίν των. Ἐπ' αὐτοῦ δὲ σημειώνω ὅτι δύο μικραὶ γύφεραι μεγάλων ἀρδευτικῶν αὐλάκων ἐπὶ τῆς ἐπαρχιακῆς ὁδοῦ παρὰ τὴν Βαλμαντούραν κατεσκευάσθησαν δαπάνῃ ἰδιωτῶν.

Ἀπὸ τὰς χορηγηθείσας ἑξήκοντα χιλιάδας δραχμὰς πρὸς ἐπισκευὴν τῆς ἀνωτέρω ἐπαρχιακῆς ὁδοῦ καλὸν θὰ ἦτο νὰ διετίθετο μέρος τοῦ ποσοῦ διὰ τὴν κατασκευὴν τοῦ καταστρώματος τῆς γεφύρας καὶ ἐν συνεχείᾳ διὰ τὴν ἐπιτείχισιν τοῦ παραποταμίου ἐδάφους.

Ἡ ἀναμενομένη περιοδεία τοῦ κ. Νομάρχου Ἀχαΐας καὶ εἰς τὰ ὡς ἄνω χωρία, ἐλπίζομεν ὅτι θὰ συντελέσῃ εἰς τὴν ἐκτέλεσιν τῶν ἀπαραιτήτων ἔργων εἰς τὴν ἐν λόγῳ ὁδὸν ὡς καὶ εἰς τὴν ἐπίλυσιν τῶν λοιπῶν ζητημάτων τῆς περιφερείας.

ΣΠΥΡΟΣ Π. ΚΟΣΜΑΣ
Ἰατρὸς

Τὰ προστέγαστρα τῶν καταστημάτων εἰς τὸ Μεσολόγγι

ΠΟΙΟΥΣ ΟΡΟΥΣ ΠΡΕΠΕΙ ΝΑ ΕΚΠΛΗΡΩΝΟΥΝ

ΜΕΣΟΛΟΓΓΙ. (Τοῦ ἀνταποκριτοῦ μας). Ὁ Νομομηχανικὸς Αἰτωλοακαρνανίας ἀπηύθυνε πρὸς τὸ ἐνταῦθα Ἀστυνομικὸν Τμῆμα τὸ κάτωθι ἔγγραφον:

«Κατόπιν τοῦ ὑπ' ἀριθμ. 214)57 ἐγγράφου τοῦ Συλλόγου «Κωστῆς Παλαμᾶς», «Περὶ μὴ συμμορφώσεως, βάσει διαταγῆς τῆς Τουριστικῆς Ἀστυνομίας», τῶν ἰδιοκτητῶν οἰκοδομῶν καὶ καταστημάτων πρὸς καθαίρεσιν τῶν ἀντικανονικῶς ὑπαρχόντων ἐκ λαμαρινῶν προστεγασμάτων, παρακαλοῦμεν ὑμᾶς ὅπως εἰδοποιήσητε ἅπαντας τοὺς μὴ συμμορφωθέντας μὲ τὴν ἀνωτέρω διαταγὴν τῆς Τουριστικῆς Ἀρχῆς, ἵνα προβῶσιν ἐντὸς μηνὸς ἀπὸ τῆς γνωστοποιήσεως παρούσης εἰς τὴν ἀνακατασκευὴν τῶν προστεγασμάτων των, συμφώνως πρὸς τὰς διατάξεις τοῦ ἄρθρ 37 τοῦ ἀπὸ 9—8—55 Διατάγματος «Περὶ Γ.Ο.Κ.».

Ἤτοι, ἡ προεξοχὴ ἑκάστου προστεγάσματος νὰ περιορίζεται εἰς ἀπόστασιν ἐσώτερον τοῦ κρασπέδου τοῦ πεζοδρομίου 0,50 μ. καὶ τὰ ὄμβρια ὕδατα νὰ ὁδηγοῦνται πρὸς τὴν πρόσοψιν καὶ νὰ διοχετεύνται ὑπὸ τὸ πεζοδρόμιον εἰς τὸ ρεῖθρον αὐτοῦ».

ΔΙΑΚΙΔΕΙΟΣ ΣΧΟΛΗ ΛΑΟΥ ΠΑΤΡΩΝ ΚΑΝΑΡΗ 60

Σήμερον Κυριακὴν καὶ ὥραν 7.30 μ.μ. θὰ ὁμιλήσῃ ἡ γνωστὴ λογοτέχνις κ. Ἀλίκη Νικολαΐδου μὲ θέμα «ὁ Κύπριος ποιητὴς Γλαῦκος Ἀληθέρσης». Εἴσοδος ἐλευθέρα.

Κάλτσες NYLON χωρὶς Καλτσοδέτα καὶ Ζαρντιέρα ; ;

ΠΑΤΡΑΪΚΟΝ ΩΔΕΙΟΝ
ΠΑΡΑΡΤΗΜΑ ΕΘΝΙΚΟΥ
ΔΙΔΑΣΚΟΥΝ:
Ὁ διαπρεπὴς καθηγητὴς τοῦ πιάνου κ. Γ. ΞΑΝΘΟΠΟΥΛΙΔΗΣ, πρώην κρατικὸς καθηγητὴς τοῦ Κονσερβατουὰρ τῶν Παρισίων. Ἡ δίς Α. ΔΕΝΔΡΙΝΟΥ, σολίστ τοῦ τραγουδιοῦ μὲ εὐρυτέρας σπουδὰς εἰς τὸ ἐξωτερικόν. Ὁ κ. Β. ΣΩΖΟΠΟΥΛΟΣ ἀρχιμουσικός. Ὁ Δ)ντὴς τοῦ Ὠδείου κ. Ε. ΝΤΡΕΚΗΣ. Ἡ κ. Μ. Λαγωγιάννη, αἱ δίδες Ἄσπα Ντρέκη, Λίνα Μητροπούλου, οἱ κ.κ. Α. Καϊμάκης, Κ. Σκαναβῆς, Σπ. Ψαρρὸς καὶ Δ. Ζαφείρης.
ΣΧΟΛΑΙ : Πιάνου, Τραγουδιοῦ, Βιολιοῦ, Ἀκκορντεόν Σχολὴ Καθηγητῶν Ὠδικῆς, Ἐνοργανώσεως καὶ Διευθύνσεως Μπάντας, Βυζαντινῆς, Πνευστῶν, Κιθάρας, Χορωδίας.
ΔΙΔΑΚΤΡΑ ΔΙ' ΑΡΧΑΡΙΟΥΣ ΔΡΧ. 60.
Ἐγγραφαὶ καθ' ἑκάστην 9—1 π.μ. καὶ 4—9 μ.μ.
Γερμανοῦ 18. Τηλ. 43—93.

ΡΩΣΟΙ ΣΥΓΓΡΑΦΕΙΣ
ΑΠΑΝΤΑ ΡΩΣΩΝ ΚΛΑΣΣΙΚΩΝ
ΕΙΚΟΝΟΓΡΑΦΗΜΕΝΑ
ΠΡΟΣΚΛΗΣΙΣ
Περατωθέντος τοῦ Α' τόμου μὲ ἔργα Τολστόϊ (Κοζάκοι - Ἀνάσταση - Ἀφέντης καὶ Δοῦλος) καλοῦνται οἱ ἀγοραστὰ τευχῶν 1-26 νὰ προσέλθουν διὰ τὴν ΔΩΡΕΑΝ ΧΡΥΣΟΔΕΡΜΑΤΙΝΟΝ ΒΙΒΛΙΟΔΕΣΙΑΝ των.
ΕΚΥΚΛΟΦΟΡΗΣΕ τὸ 1ον τεῦχος τοῦ αὐτοτελοῦς Β' τόμου μὲ ἔργα Τολστόϊ: Χατζῆ Μουρὰτ (ὁ Τάταρος πολεμιστής) - Ἄννα Καρενίνα - Σατανᾶς.
● Ἐπιμέλεια Ν. ΒΕΗ - Κ. ΒΑΡΝΑΛΗ: Σημειώματα Μ. ΑΥΓΕΡΗ
● 2 Εἰκόνες κατὰ τεῦχος - Χάρτης πολυτελείας.
● ΔΩΡΕΑΝ ΧΡΥΣΟΔΕΡΜΑΤΙΝΟΣ βιβλιοδεσία δι' ὅλους τοὺς τόμους.
● Μεταφράσεις ἀπὸ τὰ Ρωσσικά, μὲ τὰ περικοπέντα μέρη ὑπὸ τῆς Τσαρικῆς λογοκρισίας
ΑΠΑΝΤΑ ΡΩΣΩΝ ΚΛΑΣΣΙΚΩΝ
ΠΑΝΕΠΙΣΤΗΜΙΟΥ 39 - ΓΡΑΦΕΙΑ 13 14 - ΑΘΗΝΑΙ

ΑΝΑΚΟΙΝΩΣΙΣ
Τὸ κατάστημα τῶν ΑΦΩΝ Γ. ΜΠΑΚΑ πληροφορεῖ τοὺς κ.κ. πελάτας του ὅτι παρέλαβε καὶ νέας ποσότητας εὐρωπαϊκῶν χρωμάτων ἤτοι :
HALL'S: Δι' ἐσωτερικοὺς καὶ ἐξωτερικοὺς ὑδροχρωματισμοὺς
RAPODEC: Πλαστικὸν χρῶμα διὰ τοίχους
TUNGOLAC: Συνθετικὴ Ριπολίνη δι' οἰκίας
AUTOFLEX: Συνθετικὸν χρῶμα δι' αὐτοκίνητα

Διάλογος μεταξὺ μαθητῶν
—Ποῦ ψωνίζεις βιβλία καὶ γραφικὴν ὕλην Κώστα;
—Ποῦ ἀλλοῦ, στοῦ :
ΧΑΡ. ΚΑΓΙΑΦΑ
ΕΡΜΟΥ 14
ἔχει τὴν μεγαλυτέρα συλλογὴ καὶ τὶς καλύτερες τιμές

ΜΑΘΗΜΑΤΑ ΑΝΩΔΥΝΟΥ ΤΟΚΕΤΟΥ
διὰ ψυχοπροφυλακτικῆς διδασκαλίας
ΚΛΙΝΙΚΗ
ΗΛ. ΛΑΖΑΡΗ
Ἀγ. Γεωργίου 106

ΜΕΤΑΦΟΡΑ ΒΑΡΕΛΟΠΟΙΕΙΟΥ
ΓΕΩΡΓΙΟΥ Σ. ΓΕΡΜΕΝΗ
Καθιστῶμεν γνωστὸν εἰς τοὺς ἀξιοτίμους πελάτας μας καὶ ἐν γένει εἰς τὸ κοινόν, ὅτι τὸ βαρελοποιεῖον μας μετεφέρθη ἐπὶ τῆς ὁδοῦ Κανακάρη ἀριθ. 43 (στάσις Ζαΐμη αὐτοκινήτων γραμμῆς Α' Νεκροταφείου). Τηλ. 43—67
Μεθ' ὑπολήψεως
ΓΕΩΡΓ. Σ. ΓΕΡΜΕΝΗΣ

Κάλτσες NYLON χωρὶς Καλτσοδέτα καὶ Ζαρντιέρα ; ;

ΜΟΝΟΤΑΞΙΟΣ ΛΟΓΙΣΤΙΚΗ ΣΧΟΛΗ ΠΑΤΡΩΝ
Ἀνεγνωρισμένη ὑπὸ τοῦ Κράτους
Μαιζῶνος 89 6' ὄροφος, τηλ. 42-39
Ἐγγραφαὶ συνεχίζονται

ΚΑΦΕΚΟΠΤΕΙΟΝ ἡ Βραζιλία
ΔΗΜΟΣ. ΠΑΠΑΝΔΡΕΟΥ
ΕΠΙ ΤΗΣ ΠΛΑΤΕΙΑΣ ΜΑΡΚΑΤΟΥ
ΠΑΤΡΑΙ
ΤΗΛ. 33-34.
Καφέδες ἄγγοι ἀρωματικοὶ καὶ ποιοτικῶς ἀνώτεροι.
ΠΡΟΪΟΝΤΑ ΕΡΓΟΣΤΑΣΙΟΥ:
Ἠλιάδη - Ἀγγελοπούλου
Ἐπεξεργασία μὲ τὰ τελειότερα μηχανήματα. Πώλησις:
ΛΙΑΝΙΚΗ - ΧΟΝΔΡΙΚΗ

ΔΕΝ ΕΙΝΑΙ ΜΟΝΟΝ Η ΠΡΩΤΗ ΣΕΙΡΑ ΠΡΟΝΟΜΙΟΥΧΟΣ:
ΠΡΟΝΟΜΙΟΥΧΟΙ ΕΙΝΑΙ
ΚΑΙ ΑΙ 6 ΣΕΙΡΑΙ ΠΟΥ ΚΥΚΛΟΦΟΡΟΥΝ:
ΠΡΩΤΗ, ΔΕΥΤΕΡΑ, ΤΡΙΤΗ, ΤΕΤΑΡΤΗ, ΠΕΜΠΤΗ ΚΑΙ ΕΚΤΗ
ΤΑ ΕΚΤΑΚΤΑ ΚΕΡΔΗ
ΤΩΝ 6 ΠΡΟΝΟΜΙΟΥΧΩΝ ΣΕΙΡΩΝ (ΠΡΩΤΗ-ΕΚΤΗ) ΕΙΝΑΙ:
1) Τὸ ΣΥΓΧΡΟΝΟ ΣΠΙΤΙ
Ἕνα πραγματικὸ θαῦμα ποὺ θὰ ἔκανε εὐτυχισμένη κάθε νοικοκυρὰ
2) Ἀπὸ 3 ΑΥΤΟΚΙΝΗΤΑ ΔΙΑ ΚΑΘΕ ΣΕΙΡΑΝ. Ἤτοι 18 Αὐτοκίνητα διὰ τὰς 6 Σειρὰς
3) Ἀπὸ 3 ΧΡΗΜΑΤΙΚΑ κέρδη (10.000 - 50.000 ΔΡΑΧΜΩΝ) ΔΙΑ ΚΑΘΕ ΣΕΙΡΑΝ. Ἤτοι 18 χρηματικὰ κέρδη, διὰ τὰς 6 Σειρὰς
ΚΑΙ ΑΥΤΑ ΟΛΑ, ΕΚΤΟΣ ΤΩΝ 3 ΣΠΙΤΙΩΝ ΚΑΘΕ ΣΕΙΡΑΣ, ΑΠΟ ΤΑ ΕΙΔΙΚΑ ΚΕΡΔΗ. ΚΑΙ ΕΚΤΟΣ ΑΠΟ ΤΑ ΚΟΛΟΣΣΙΑΙΑ ΚΕΡΔΗ (ΣΠΙΤΙΑ ΚΑΙ ΜΕΤΡΗΤΑ) ΤΗΣ ΓΕΝΙΚΗΣ ΚΛΗΡΩΣΕΩΣ
(Δημοσιεύεται μόνον δυνάμει εἰδικῆς ἐντολῆς τῆς Ἑνώσεως Συντακτῶν Η.Ε.Α.)

ΛΑΧΕΙΟΝ ΣΥΝΤΑΚΤΩΝ

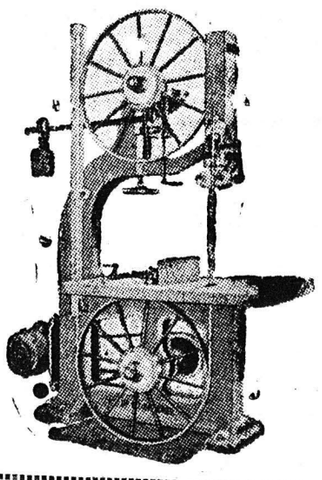

ΜΗΧΑΝΟΥΡΓΕΙΟ Ν
ΓΕΡ. ΤΖΟΡΤΖΑΤΟΥ
ΦΙΛΟΠΟΙΜΕΝΟΣ 13
ΤΗΛΕΦ. 31-10
ΠΑΤΡΑΙ
Κατασκευαὶ Ξυλουργικῶν Μηχανημάτων τελείας ἀκριβείας ἐφάμιλλα τῶν Εὐρωπαϊκῶν ἠγγυημένα. Εὐκολίαι πληρωμῆς

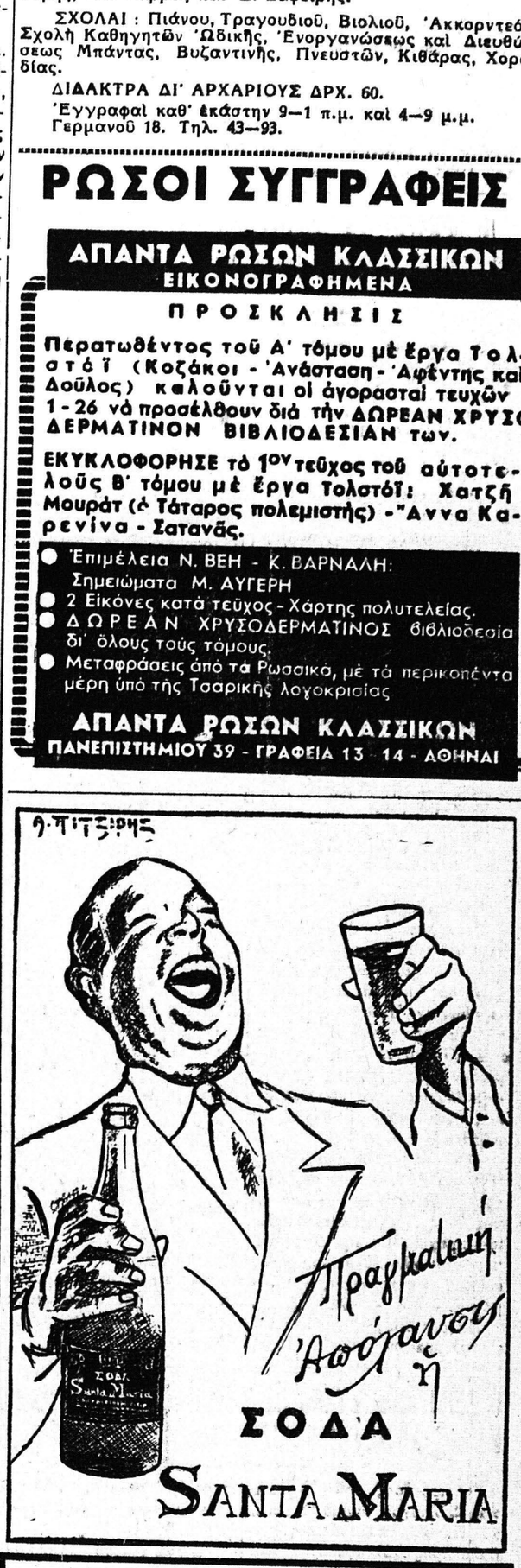

ΚΩΝΣΤΙΝΟΣ Κ. ΘΕΟΔΩΡΟΥ
ΝΕΟΣ ΕΙΔΙΚΟΣ ΠΑΙΔΙΑΤΡΟΣ
Ἐπὶ σειρὰν ἐτῶν ἰατρὸς Πανεπιστημιακῆς Παιδιατρικῆς Κλινικῆς Νοσοκομείου Παίδων «Ἁγία Σοφία» ὑπὸ καθηγητὴν τὸν κ. ΚΩΝ. ΧΩΡΕΜΗΝ
Ἐπίσης ἰατρὸς τοῦ τμήματος βρεφῶν τοῦ Νοσοκομείου «ΑΛΕΞΑΝΔΡΑ»
Φαρμακευτικὴ θεραπεία τῶν ὑπερτροφικῶν ἀμυγδαλῶν. Ἐγκατασταθεὶς εἰς Πάτρας, δέχεται εἰς τὸ ἰατρεῖον του Κανακάρη 180, ἔναντι «ΝΕΟΛΟΓΟΥ», τοὺς ἀπόρους δωρεάν.

ΝΕΑ ΚΛΙΝΙΚΗ
ΩΤΟ — ΡΙΝΟ — ΛΑΡΥΓΓΟΛΟΓΙΚΗ
«Ο ΤΙΜΙΟΣ ΣΤΑΥΡΟΣ» Τηλ. 45—38
ΓΕΩΡ. Α. ΜΑΡΚΟΥ
Χειρουργοῦ Ὠτορινολαρυγγολόγου τῆς Ὠτο — Ρινο — Λαρυγγολογικῆς Κλινικῆς τοῦ Πανεπιστημίου Ἀθηνῶν «Νοσοκομεῖον Ἑλληνικὸς Ἐρυθρὸς Σταυρὸς»
Ἡ Κλινικὴ ἤρχισε λειτουργοῦσα ἐν Πάτραις, ὁδὸς Ἁγίου Ἀνδρέου 107, διαθέτουσα τελειοτάτου τελευταίου τύπου μηχανήματα καὶ κλίνας α' β' καὶ γ' θέσεως

ΝΕΑ
ΜΑΙΕΥΤΙΚΗ ΚΑΙ ΓΥΝΑΙΚΟΛΟΓΙΚΗ ΚΛΙΝΙΚΗ
ΒΑΣ. ΚΟΥΡΛΙΟΥΡΟΥ
Μαιευτὴρος — Χειρουργοῦ — Γυναικολόγου
τ. ἰατροῦ «ΕΥΑΓΓΕΛΙΣΜΟΥ» ἐπὶ σειρὰν ἐτῶν ἐσωτερικοῦ βοηθοῦ τῆς μαιευτικῆς καὶ γυναικολογικῆς κλινικῆς τοῦ Πολιτικοῦ Νοσοκομείου Ἀθηνῶν
ΚΛΙΝΙΚΗ ὁδὸς ΚΟΛΟΚΟΤΡΩΝΗ 12 (Πλατεῖα Ὄλγας) τηλ. [illegible]
Ἐμφυσήσεις, σαλπιγγογραφίαι

ΚΑΣΣΑΝΔΡΑ ΚΑΡΑΛΗ-ΛΕΟΝΤΟΣ
ΕΙΔΙΚΟΣ ΚΑΡΔΙΟΛΟΓΟΣ
Ἐπὶ σειρὰν ἐτῶν ἰατρὸς τῆς Πανεπιστημιακῆς καρδιολογικῆς κλινικῆς τοῦ Ἱπποκρατείου Νοσοκομείου Ἀθηνῶν
Ἐγκατασταθεῖσα εἰς Πάτρας δέχεται καθ' ἑκάστην εἰς τὸ ἰατρεῖον της ὁδὸς Μαιζῶνος ἀριθ. 191
Νεωτάτου τύπου ἠλεκτροκαρδιογράφος κ.λ.π.

Η ΧΕΙΡΟΥΡΓΙΚΗ ΚΛΙΝΙΚΗ
ΓΕΩΡΓΙΟΥ ΝΙΚΑ
Μεταφερθεῖσα εἰς τὸ ἐπὶ τῆς ὁδοῦ Ἀθ. Διάκου καὶ Κουμανιώτη νεόδμητον κτίριόν της καὶ ἐξοπλισθεῖσα δι' ὅλων τῶν συγχρόνων ἐπιστημονικῶν μέσων ἐπανέλαβε τὴν λειτουργίαν της