ΕΝΩΠΙΟΝ ΤΗΣ ΜΕΤΑΠΟΛΕΜΙΚΗΣ ΠΡΑΓΜΑΤΙΚΟΤΗΤΟΣ

Η ΕΥΡΩΠΗ ΠΡΕΠΕΙ ΝΑ ΕΝΩΘΗ

Διὰ νὰ ἀξιοποιήση τὰς πλουτοπαραγωγικὰς πηγάς της

Δύο ἄρθρα τοῦ Γάλλου πολιτικοῦ κ. Ι. ΜΟΝΝΕ

Προέδρου τῆς Κοινοπραξίας χάλυβος καὶ ἄνθρακος

Πρὶν ἀπὸ διακόσια χρόνια ὅπως ἀκριβῶς καὶ πρὶν ἀπὸ δύο χιλιάδες χρόνια, πολὺ ὀλίγοι ἄνθρωποι ἐσκέπτοντο πράγματι τὸ πρόβλημα τῆς χρησιμοποιήσεως τῶν φυσικῶν πλουτοπαραγωγικῶν πηγῶν γιὰ τὴν καλύτερη ὀργάνωσι τῆς ἀνθρώπινης ζωῆς. Ὁλόκληρες χιλιάδες χρόνια εἶχαν περάσει, χωρίς μ' αὐτὸ ν' ἀλλάξη πως τὸ βιοτικὸ ἐπίπεδο τοῦ ἀνθρώπου στὸ πολιτισμένο μέρος τοῦ κόσμου.

Στὸ διάστημα αὐτὸ ἡ κατάστασις ἄλλαζε, πότε γιὰ τὸ καλό, πότε ὅμως καὶ ὄχι. Τὶς περιόδους εὐημερίας διαδέχονταν πόλεμοι καὶ καταστροφές, καὶ σὲ διάφορες ἐποχὲς οἱ ὀλίγοι ζοῦσαν σὲ πολυτέλεια καὶ μεγαλεῖα, ἀλλὰ γιὰ τὴ μεγάλη μᾶζα τῶν ἀνθρώπων οἱ συνθῆκες διαβιώσεως ἦσαν σχεδὸν πάντοτε δυσάρεστες καὶ ἀμετάβλητες. Ἀκόμη καὶ σὲ στιγμὲς ποὺ πραγματοποιήθηκαν πολλὰ στὴν πολιτικὴ καὶ πολιτιστικὴ ζωή, δὲν ἦταν δυνατὸν νὰ βελτιωθῆ οὐσιωδῶς τὸ βιοτικὸ ἐπίπεδο τῶν μαζῶν, ἐπειδὴ δὲν ὑπῆρχαν τὰ μέσα γιὰ νὰ χρησιμοποιηθοῦν οἱ πλουτοπαραγωγικὲς πηγὲς σὲ μεγάλη κλίμακα.

Μόνον στὶς δυὸ τελευταῖες ἑκατονταετηρίδες ἄλλαξαν σημαντικὰ τὰ πράγματα στὸν κόσμο — καὶ φυσικὰ μιλῶ γιὰ τὸν Δυτικὸ κόσμο — μὲ τὴν ἐφαρμογὴ τῆς δυνάμεως τῆς μηχανῆς στὶς μεγάλες βιομηχανίες.

Ὁ ἀτμός, ὁ ἠλεκτρισμός, καὶ οἱ μηχανὲς Ντήζελ ἐπέφεραν ἴσως τὴ μεγαλύτερη ἐπανάστασι, ποὺ γνώρισε ποτὲ ὁ κόσμος σὲ ζητήματα παραγωγῆς καὶ τρόπου ζωῆς τῶν ἀνθρώπων.

Ἡ ἐπανάστασις αὐτὴ βρίσκεται ἀκόμη σὲ πλήρη ἐξέλιξι. Εἶναι οἱ δυνάμεις τῆς παραγωγῆς, τὶς ὁποῖες ἐμεῖς ἔχομε δημιουργήσει, ποὺ μᾶς ὠθοῦν πρὸς τὰ ἐμπρός. Νέες καταστάσεις δημιουργοῦν καὶ νέες ἀνάγκες.

Ἡ μία ἐφεύρεσις, ὅπως τὸ ραδιόφωνο, ἐπιταχύνει τὴν ἄλλη, ὅπως τὸ ραντάρ, καὶ ὁδηγεῖ, ὅπως μὲ τὶς ἠλεκτρονικὲς βιομηχανίες, σὲ νέα πεδία βιομηχανικῆς ἀναπτύξεως. Σήμερα ἡ ἐπιδίωξις μιᾶς παγκόσμιας εὐημερίας δὲν εἶναι ἁπλῶς μιὰ λογικὴ ἐλπίδα, ἀλλὰ τὸ φυσικὸ τέρμα στὴν πορεία τῆς παραγωγῆς.

Αὐτὴ ἡ ἐπέκτασις, αὐτὴ ἡ ἀφθονία — ἡ αὔξουσα ἀφθονία τῶν διαφόρων ἀγαθῶν — ἔχει προκαλέσει νέες προσδοκίες. Οἱ ἄνθρωποι ἀκόμη καὶ στὰ πτωχότερα μέρη τοῦ κόσμου προσδοκοῦν νὰ ἐπωφεληθοῦν ἀπὸ τὴν κατάστασι αὐτή.

Εἶχαν συνηθίσει νὰ θεωροῦν τὴ φτώχεια τους ὡς τὴν θέλησι τῆς Θείας Προνοίας. Τώρα ἐλπίζουν καὶ ἀναμένουν ὅτι ἡ τεράστια πρόοδος τῆς ἀνθρωπότητος σὲ ὑλικὴ δύναμι θὰ ἐπηρεάση καὶ τὸ δικό τους βιοτικὸ ἐπίπεδο. Τὸ αἴτημά τους αὐτὸ εἶναι φυσικὸ καὶ ἀναπόφευκτο. Εἴμεθα ὑποχρεωμένοι νὰ τὸ ἱκανοποιήσωμε. Οἱ κοινωνίες ποὺ εὐημεροῦν, εἶναι ἐκεῖνες ποὺ θὰ πρέπει νὰ τὸ πράξουν. Μὲ τὰ οἰκονομικά τους συστήματα, ὅπως εἶναι ἐκεῖνο τῶν Ἡνωμένων Πολιτειῶν μὲ βάσι τὸ συναγωνισμό, πρέπει νὰ παράγουν πολλὰ ἀγαθὰ καὶ νὰ τὰ κατανέμουν παντοῦ. Ὅσες χῶρες δὲν τὸ κάμουν, θ' ἀποτύχουν.

Σήμερα λοιπόν ὅπως ποτὲ πρίν, ὁ τρόπος μὲ τὸν ὁποῖον ὀργανώνομεν τὴν παραγωγὴ τῶν ὑλικῶν ἀγαθῶν θὰ προσδιορίζη τὶς σχέσεις μεταξὺ τῶν ἀνθρώπων. Ἐὰν δὲν ὀργανώσωμεν τὶς πλουτοπαραγωγικὲς πηγές μας ἐντατικά, τότε ἀκόμη καὶ ὁ λαὸς ἐκεῖνος, ποὺ εἶναι προικισμένος μὲ τὶς ἀνώτερες δημιουργικὲς ἰδιότητες, θὰ ἐργάζεται μειονεκτικὰ καὶ θὰ μαραζώση. Τὶς χῶρες ὅμως, οἱ ὁποῖες ὀργανώνονται σύμφωνα μὲ τὶς σύγχρονες ἀνάγκες τους, τὶς ἀναμένει ὄχι ἁπλῶς ἡ πρόοδος, ὡς ἀνταμοιβὴ γιὰ τὴν ὀρθὴ καθοδήγησι ποὺ ἔχουν, ἀλλὰ καὶ μιὰ εὐκαιρία χωρὶς προηγούμενο νὰ ὑπερπηδήσουν κάθε σφάλμα ποὺ τυχὸν νὰ εἶχε γίνει στὸ παρελθόν. Ἀντιμετωπίζοντας κατ' αὐτὸν τὸν τρόπον τὸ ζήτημα ἡ ὀργάνωσις τῶν προσοδοφόρων πηγῶν ἀποβαίνει ἡ πιὸ ἀποτελεσματικὴ μέθοδος γιὰ τὴν βελτίωσι τῆς παγκοσμίου καταστάσεως.

Ἔχομεν, νομίζω, στὴν Εὐρώπη ἕνα κτυπητὸ παράδειγμα σχετικά. Ὕστερα ἀπὸ αἰῶνες πολέμων μεταξύ τους τὰ Εὐρωπαϊκὰ Κράτη ἄρχισαν νὰ ἑνώνωνται, κάτω ἀπὸ τὴν πίεσι καὶ μὲ τὰ μέσα, ποὺ τοὺς ὤθησαν σ' αὐτὸ οἱ ὑλικὲς περιστάσεις τοῦ σημερινοῦ κόσμου.

Ὡς χθὲς τὰ ἔθνη τῆς Εὐρώπης ζοῦσαν χωρισμένα. Ἡ ἀκτίνα τῆς ἐθνικῆς τους ἐπιρροῆς καὶ ἡ ὀργάνωσις τῶν πλουτοπαραγωγικῶν πηγῶν τους ἀρκοῦσαν τότε γιὰ νὰ ἱκανοποιήσουν τὶς ἀνάγκες τους σύμφωνα μὲ τὶς ἀπαιτήσεις τῶν καιρῶν.

Τότε οἱ χῶρες τῆς Εὐρώπης βρίσκονται ἐπὶ κεφαλῆς στὸν κόσμο, ἐπειδή, ἀπὸ τὸ ἕνα μέρος, ἦταν ἀρκετὰ μεγάλες ὥστε νὰ παράγουν ἐλευθέρως διάφορα ἀγαθά, ποὺ ἐπέτρεπαν τὰ τεχνικά τους μέσα, ἀπὸ τὸ ἄλλο μερος ὅμως, ἦταν πολὺ ἀνίσχυρες νὰ συνδεθοῦν μεταξύ τους λόγῳ τῶν περιωρισμένων μέσων ἐπικοινωνίας.

Ὑπῆρχαν πολλὲς ἀνισότητες μεταξὺ τῶν Εὐρωπαϊκῶν χωρῶν, ἀλλὰ ὅλες μαζὶ κανόνιζαν τὸν ρυθμὸ τῆς προόδου στὸν κόσμο. Γιὰ τὴν ἐποχὴ ἐκείνη οἱ θεσμοί τους ἦταν ἱκανοποιητικοί. Δὲν τοὺς πίεζε τίποτε γιὰ ν' ἀναγκασθοῦν νὰ ἐξεύρουν νέους τρόπους ὀργανώσεως.

Σήμερα τὰ πράγματα ἄλλαξαν. Ἔχουν δημιουργηθῆ μεγάλες ἠπειρωτικὲς ἀγορές, ἰδιαίτερα στὶς Ἡνωμένες Πολιτεῖες καὶ στὴ Ρωσσία. Μία τέτοια ἀγορά, ὅπως π. χ. ἡ Ἀμερικανικὴ ἐκπληροῖ τοὺς ὅρους γιὰ τὴν ἀνάπτυξι τῆς βιομηχανίας σὲ μεγάλη κλίμακα. Δίνει ὤθησι σὲ τεράστιο ἐμπορικὸ συναγωνισμὸ καὶ σὲ ἀποδοτικὲς ἐμπορικὲς μεθόδους. Τὰ σύγχρονα τεχνικὰ μέσα γιὰ παραγωγὴ σὲ μεγάλες ποσότητες ἀνταποκρίνονται ἀκριβῶς στὴν εὐκαιρία ποὺ τοὺς παρέχει μιὰ μεγάλη ἀγοραστικὴ περιοχή. Συγκρίνοντάς την μὲ τὴν Εὐρωπαϊκήν, ἡ τελευταία κινεῖται μέσα σὲ στενὰ ὅρια καὶ παράγει γιὰ ἀγοραστικὲς δυνατότητες δέκα ὡς δέκα πέντε ἑκατομμυρίων ἀνθρώπων. Στὴν Εὐρώπη δὲν ὑπῆρχε χῶρος γιὰ νὰ ἐπεκταθῆ ἡ ἐπιχείρησις.

Ἡ παραγωγὴ παρέμεινε σὲ χαμηλὰ ἐπίπεδα καὶ οἱ τιμὲς σὲ ὑψηλά. Μὲ τὸ σχετικῶς περιωρισμένο κύκλο ἐργασιῶν, δὲν ἦσαν σὲ θέσι οἱ Εὐρωπαϊκὲς χῶρες νὰ διαθέσουν μεγάλα ποσὰ γιὰ ἔρευνα ἐπιστημονικὴ καὶ γιὰ τοποθετήσεις, πρᾶγμα ποὺ γίνεται στὴν περίπτωσι τῶν Ἀμερικανικῶν οἴκων.

Σὲ μιὰν Εὐρώπη χωρισμένη σὲ μικρὰ ἔθνη, ἡ Εὐρωπαϊκὴ δρᾶσις καὶ ἱκανότης δὲν εὕρισκε τὴν ἀπαιτουμένη διέξοδο. Ἰδοὺ ἕνα παράδειγμα: Ὁ καθεὶς γνωρίζει ὅτι ἡ Ἀμερικὴ κατεσκεύασε τὴν πρώτη ἀτομικὴ βόμβα. Πολλοὶ ὅμως ἀπὸ ἐκείνους ποὺ συνέβαλαν σ' αὐτὸν τὸν τεχνικὸ θρίαμβο ἦταν Εὐρωπαῖοι. Ἀλλὰ στὴν Εὐρώπη τὰ λαμπρὰ αὐτὰ καὶ ἐφευρετικὰ πνεύματα ἦταν ἀπομονωμένα καὶ χωρισμένα τὸ ἕνα ἀπὸ τὸ ἄλλο. Στὴν Ἀμερικὴ ὅμως κατώρθωσαν νὰ συνεργασθοῦν καὶ μαζὶ μὲ ἄλλους ἀκόμη νὰ χαλιναγωγήσουν αὐτὲς τὶς τεράστιες δυνάμεις τῆς φύσεως γιὰ τὸ καλὸ ἢ γιὰ τὸ κακό, ἐλπίζω γιὰ τὸ καλὸ τῆς ἀνθρωπότητος.

Πρέπει ν' ἀπελευθερωθοῦν γιγαντιαῖες δυνάμεις πλουτοπαραγωγικὲς καὶ νὰ παραχθοῦν ἀνάλογες ποσότητες ἀγαθῶν γιὰ νὰ μπορέση νὰ εὐημερήση καὶ γιὰ ν' ἀποκτήση ἐμπιστοσύνη στὸν ἑαυτόν του ἕνας λαὸς σήμερα στὸν εἰκοστὸ αἰῶνα. Αὐτὸ μπορεῖ νὰ κατορθωθῆ μονάχα σὲ περιοχὲς ἐκτεταμένες καὶ ποὺ νὰ εἶναι οἰκονομικῶς καὶ πολιτικῶς ἡνωμένες.

Ἡ ὁλοένα καὶ περισσότερη κατανόησις, ὅτι ἡ ἰδέα αὐτὴ ἀποτελεῖ βασικὴν προϋπόθεσιν γιὰ τὴν μελλοντική τους ἐξέλιξι, ἀναγκάζει τοὺς Εὐρωπαίους νὰ ἑνωθοῦν.

ΑΥΡΙΟΝ: Τὸ δεύτερον μέρος

ΕΠΙΚΑΙΡΟΤΗΤΕΣ

Εὔποροι καὶ ἄποροι

Καὶ βέβαια πρέπει νὰ γίνη ἡ ἀναθεώρησις τοῦ καταλόγου τῶν ἀπόρων μας. Δὲν εἶναι δυνατὸν οἱ μισοὶ περίπου Ἕλληνες νὰ εἶναι εὔποροι κι' οἱ ἄλλοι μισοὶ ἄποροι. Μια τέτοια στατιστικὴ δὲν μᾶς ἐκθέτει μονάχα εἰς τὰ ὄμματα τῶν ξένων. Τορπιλίζει καὶ τὶς αἰσιόοοξες διαπιστώσεις τῆς κυβερνήσεως γιὰ τὴν οἰκονομικὴ εὐρωστία τοῦ τόπου μας. Διαπιστώσεις ποὺ ὁ ἴδιος ὁ πρωθυπουργός μας δὲν παύει νὰ τὶς διακηρύττη σὲ κάθε εὐκαιρία ποὺ θὰ τοῦ δοθῆ. Κάποια λοιπὸν παρεξήγησις θὰ ὑπαρχῆ στὸ ζήτημα τῆς ἀπορίας.

Εἶναι, βέβαια, ἀλήθεια πὼς ἡ Κυβέρνησις μας κάτι μὲ τὶς μικροεισπράξεις της γιὰ τὰ μὴ ὀφειλόμενα, κατὰ μὲ τὶς συνεχεῖς ἐπιβαρύνσεις της γιὰ τὰ ὀφειλόμενα, φροντίζει νὰ μὴ ἀφίση κανένα περιθώριο εὐπορίας στοὺς φορολογουμένους της. Μὲ τὴν φορολογικὴ πολιτική της, ποὺ δὲν ἔχει καὶ μεγάλες διαφορὲς ἀπ' τὴ γνωστὴ πολιτικὴ τοῦ Καραγκιόζη — ἐτοῦτο νὰ μοῦ τὸ δίνης, ἐκεῖνο νὰ σοῦ τὸ παίρνω — τὰ κατάφερε νὰ φέρη τὸν ἑλληνικὸ λαὸ σὲ θέσι ποὺ νὰ μὴ ξέρη κι' ὁ ἴδιος τί εἶναι: Εὔπορος ἢ ἄπορος. Νὰ πῆ πὼς εἶναι εὔπορος; Θὰ κάμη τὴν ἀνεπιθύμητη γνωριμία μὲ τὴν Ἐφορία κι' αὐτὴ μὲ τὶς ἀλγεβρικές της ἐξισώσεις θὰ τοῦ κόψη τὴν εὐπορία καὶ θὰ τὸν μετατάξη στὴν κατηγορία τῶν ἀπόρων. Προτιμᾶ ἔτσι νὰ βγῆ ἄπορος μόνος του καὶ ἀντὶ νὰ γραφῆ στοὺς φορολογικοὺς καταλόγους τῆς Ἐφορίας, τρέχει νὰ ἐγγραφῆ στοὺς ἐνοριακοὺς καταλόγους τῆς ἀπορίας.

Ἔχει λοιπὸν ὁ πληθωρισμὸς τῆς σημερινῆς ἀπορίας τὴν δικαιολογία του καὶ ἡ ἔκπληξις ποὺ δοκιμάζει ἡ Κυβέρνησις μας εἶναι ἀδικαιολόγητος.

Τρόπος τοῦ λέγειν εἶναι βέβαια πὼς ἡ ἔκπληξις της εἶναι ἀδικαιολόγητος. Γιατὶ κι' αὐτὴ ἔχει τοὺς δικούς της λόγους γιὰ νὰ φέρνη σ' ἕνα τέτοιο δίλημμα τὸν ἑλληνικὸ λαό. Κάθε ἐποχὴ ἔχει τὰ ἰδιαίτερα γνωρίσματά της κι' ἡ δική μας ἐποχὴ ἔχει τὰ δικά της. Τὶς ἄσκοπες δαπάνες της. Καὶ δὲν εἶναι μονάχα οἱ δαπάνες ποὺ γίνονται μεσα στὸν τόπο μας. Ἔξω θὰ βρῆτε τὶς μεγάλες, ἀρκεῖ νὰ ρίξετε μιὰ ματιὰ στὸν ΟΗΕ καὶ στὰ ποικιλώνυμα παρακλάδια του. Ἀντὶ νὰ θεμελιώσουν τὴν παγκόσμια εἰρήνη, τὴν ἔκαναν ἀντίθετα ἀκροβατοῦσα καὶ πολυδάπανη. Συζητήσεις καὶ ξανασυζητήσεις ἐντυπωσιακές, προπαγάνδες καὶ διαφωτίσεις δαπανηρές. Αὐτὴ εἶναι ὅλη κι' ὅλη καὶ ἡ δική μας συγκομιδὴ ὡς τώρα.

Δὲν σημαίνει ὅμως. Πρέπει νἆμαστε καὶ ἐμεῖς συγχρονισμένοι κι' ἀξιοπρεπεῖς καὶ νὰ εὐθυγραμιζόμαστε μὲ τοὺς μεγάλους καὶ ἰσχυρούς. Κι' ἂν δὲν ἔχωμε ἡμεῖς τὰ δικά τους τὰ περισσεύματα, ἔχομε ὅμως τὰ ὑστερήματά μας. Καὶ κάτι ἄλλο ἀκόμα. Τοὺς καταλόγους τῆς ἀπορίας.

ΑΙΜΟΣ ΕΠΑΧΤΙΤΗΣ

ΑΙ ΑΜΕΡΙΚΑΝΙΚΑΙ ΕΦΕΥΡΕΣΕΙΣ

ΤΟ ΑΤΜΟΠΛΟΙΟΝ ΤΟΥ ΡΟΜΠΕΡΤ ΦΟΥΛΤΩΝ

Στὶς 17 Αὐγούστου 1807 τὸ ἀτμόπλοιον «Κλαιρμὸντ» τοῦ Ρόμπερτ Φούλτων ἄφησε τὸ λιμάνι τῆς Νέας Ὑόρκης καὶ διέσχισε τὸν ποταμὸν Χοῦντσον μέχρι τῆς Πολιτείας Ἄλμπανυ. Αὐτὸ ἦτο ἡ ἀρχὴ τῶν ἀτμοπλοϊκῶν ταξιδίων καὶ ἀπεδείχθη ὅτι τὸ εἶδος αὐτὸ τῆς μεταφορᾶς ἦτο οἰκονομικόν

ΓΡΑΜΜΑΤΑ ΑΠΟ ΤΟΥΙΣΡΑΗΛ

65000 στρέμματα εὐφόρου γῆς ἔδωσεν εἰς τὴν καλλιέργειαν ἡ ἀποξήρανσις μιᾶς λίμνης

ΠΩΣ ΕΞΕΤΕΛΕΣΘΗ ΤΟ ΕΡΓΟΝ

ΙΕΡΟΥΣΑΛΗΜ. (Ἰδ. Ὑπ.). Ἕνα τεράστιον ἔργον ποὺ θὰ ἀποτελέση σταθμὸν εἰς τὴν ἱστορίαν τοῦ Ἰσραὴλ καὶ τῆς Μέσης Ἀνατολῆς ἐτελείωσε μετὰ ἀπὸ ἐντατικὴν ἐργασίαν ἑπτὰ ἐτῶν. Ἑξηνταπέντε χιλιάδες στρέμματα γῆς κατέστησαν καλλιεργήσιμα.

Οἱ γεωγράφοι ποὺ ἀσχολοῦνται μὲ τὴν χαρτογράφησιν τῆς περιοχῆς θὰ πρέπει νὰ σβύσουν ἀπὸ τοὺς χάρτας των τὴν λίμνην Χοῦλε, εὑρισκομένην εἰς τὴν Γαλιλαίαν, βορείως τῆς Τιβεριάδος, πλησίον τῶν Συριοϊσραηλινῶν συνόρων.

Τὰ ἔργα ἀποξηράνσεως τῆς λίμνης ἤρχισαν τὸ 1950 καὶ ἐπερατώθησαν ἐπισήμως προχθὲς ὁπότε καὶ ἡ τελευταία σταγὼν ὕδατος τῆς Χοῦλε ἐχύθη εἰς τὸν Ἰορδάνην ποταμὸν μέσῳ τεραστίων διωρύγων καὶ φραγμάτων.

Ἡ κοιλὰς τοῦ Χοῦλε εὑρίσκεται εἰς τὸ βορειοανατολικὸν μέρος τοῦ Ἰσραὴλ καὶ εἶναι μία στενὴ τριγωνοειδὴς περιοχὴ 200.000 περίπου στρεμμάτων εἰς τὴν ὁποίαν καὶ ἑνοῦνται τρεῖς ποταμοὶ ὁ Χασμπάνι, ὁ Ντὰν καὶ ὁ Μπάνια σχηματίζοντες οὕτω τὸν Ἰορδάνην ποταμόν. Ἡ λίμνη τοῦ Χοῦλε περιτριγυρισμένη ἀπὸ ἑλώδεις βάλτους καὶ τέλματα εὑρίσκεται εἰς τὸ νότιον μέρος τῆς κοιλάδος.

Ἕνα μικρὸ μέρος τῆς λίμνης καὶ μέρος τῶν βάλτων εὑρίσκονται ἐντὸς τῆς ἀποστρατικοποιημένης ζώνης.

Τὸ 1950 ἤρχισεν ἡ ἀποξήρανσις εἰς τὸ νότιον μέρος τῆς λίμνης πλησίον τῶν ἐκβολῶν τοῦ Ἰορδάνου. Σκοπὸς τῶν ἔργων ἦτο ἡ ἐκχέρσωσις καὶ ἀπόδοσις εἰς τὴν γεωργίαν 65.000 στρεμμάτων εὐφόρου καὶ καλλιεργησίμου γῆς καὶ ἡ ἐξαφάνισις τῆς ἑλονοσίας καὶ τοῦ ἑλώδους πυρετοῦ ποὺ ἀποτελοῦσαν πραγματικὴν μάστιγα διὰ τὸν πληθυσμόν.

Ἐπὶ πλέον διὰ τῆς ἀποξηράνσεως τῆς λίμνης θὰ ἐγλύτωναν ἀπὸ τὴν ἐτησίαν πλημμύραν ἔτερα 80.000 περίπου στρέμματα.

Ἡ ἀποξήρανσις τῆς Χοῦλε ἔγινεν εἰς τρία στάδια. Τὸ πρῶτον ἐπερατώθη τὸν Μάρτιον τοῦ 1953 διὰ τῆς ἐκβαθύνσεως τῆς κοίτης τοῦ Ἰορδάνου εἰς τὸ νότιον μέρος τῆς λίμνης ἵνα καταστῆ δυνατὸν νὰ δεχθῆ οὗτος τὰ ὕδατα τῆς λίμνης Χοῦλε καὶ νὰ τὰ μεταφέρη εἰς τὴν λίμνην τῆς Τιβεριάδος ἀπὸ τὴν ὁποίαν διέρχεται.

Κατὰ τὸ δεύτερον στάδιον περατωθὲν τὸν Αὔγουστον 1955 διωρύχθησαν δύο κυρίως διώρυγες ποὺ συνηντῶντο εἰς τὴν μέσην ἀκριβῶς τῆς λίμνης ὡς καὶ διάφορα φράγματα.

Κατὰ τὸ τρίτον στάδιον τῶν ἐργασιῶν, περατωθὲν τὴν 31ην Ὀκτωβρίου διηνοίχθησαν ἕτεραι τρεῖς διώρυγες, κατεσκευάσθησαν τρεῖς γέφυραι καὶ συνεπληρώθησαν αἱ ἐγκαταστάσεις.

Περατωθέντων ὅλων τῶν ἔργων ἤνοιξε τὸ κύριον φράγμα καὶ τὰ ὕδατα τῆς λίμνης ὡς καὶ τὰ στάσιμα νερὰ ἤρχισαν νὰ ἐκχύνωνται εἰς τὸν Ἰορδάνην ποταμόν. Μετὰ ἀπὸ μερικὰς ἡμέρας ἡ λίμνη δὲν ὑπῆρχε πιά.

Μόνον μία περιοχὴ 4.000 περίπου στρεμμάτων διεφυλάχθη καὶ θὰ μεταβληθῆ εἰς φυσικὸν πάρκον. Ἡ ζωὴ καὶ ἡ χλωρὶς τῆς λίμνης, ποὺ ὡς λέγουν οἱ γεωλόγοι ἐδημιουργήθη κατόπιν ἐκρήξεως ἠφαιστείου πρὸ 200.000 ἐτῶν, εἶναι πλουσιωτάτη καὶ ἡ Κυβέρνησις τοῦ Ἰσραὴλ ἠθέλησε νὰ διατηρήση διὰ τὴν ἱστορίαν ἓν μικρὸν μέρος εἰς τὴν φυσικήν του κατάστασιν.

Εἰς τὴν κοιλάδα τῆς Χοῦλε θὰ ἐγκατασταθοῦν ἄνω τῶν 3.000 ἀγροκτημάτων ἤτοι 3.000 περίπου οἰκογένειαι νέων μεταναστῶν. Τὸ ἔδαφος εἶναι εὐφορώτατον καὶ δὲν χρειάζεται λιπάσματα διότι εἶναι πλούσιον εἰς πόάνθρακα.

ΤΟΚΕΤΟΣ ΑΝΩΔΥΝΟΣ

Διὰ ψυχοπροφυλακτικῆς διδασκαλίας καὶ προβολῆς ὁμιλουσῶν διδακτικῶν ταινιῶν

ΚΛΙΝΙΚΗ ΗΛ. ΛΑΖΑΡΗ

ΑΓ. ΓΕΩΡΓΙΟΥ 106

ΔΙΑΚΙΔΕΙΟΣ ΣΧΟΛΗ ΛΑΟΥ

ΠΑΤΡΩΝ ΚΑΝΑΡΗ 66

ΟΠΙΣΘΕΝ ΠΑΝΘΕΟΥ

Αὔριον Σάββατον καὶ ὥραν 7.30' μ. μ. ἔναρξις διδασκαλίας θρησκευτικῶν μαθημάτων. Θὰ ὁμιλήση ὁ αἰδεσιμώτατος ἐφημέριος τοῦ Ἱ. Ναοῦ Ἁγίας Βαρβάρας Γεώργ. Παπασταύρου μὲ θέμα: (Διδάγματα ἐκ τοῦ ἱεροῦ Εὐαγγελίου τῆς Κυριακῆς).

Εἴσοδος ἐλευθέρα

ΣΥΛΛΟΓΟΣ ΕΜΠΟΡΟΫΠΑΛΛΗΛΩΝ

ΠΡΟΣΚΛΗΣΙΣ

Καλοῦμεν ἅπαντας τοὺς Ἐμποροϋπαλλήλους ἐγγεγραμμένους ἢ μὴ ὅπως προσέλθουν σήμερον Παρασκευὴν 22 τρέχοντος καὶ ὥραν 7.45 εἰς τὰ γραφεῖα τοῦ Συλλόγου μας (Ρήγα Φερραίου 73) πρὸς συγκρότησιν ἑκτάκτου γενικῆς συνελεύσεως μὲ θέματα ὅλα τὰ ἐκκρεμῆ ζητήματα τοῦ κλάδου μας.

Λόγῳ τῆς σοβαρότητος τῶν θεμάτων συνιστᾶται ἡ προσέλευσις ὅλων ἀνεξαιρέτως τῶν Ἐμποροϋπαλλήλων.

(Τὸ Διοικητικὸν Συμβούλιον)

ΑΠΟ ΤΗΝ ΖΩΗΝ ΤΗΣ ΠΟΛΕΩΣ

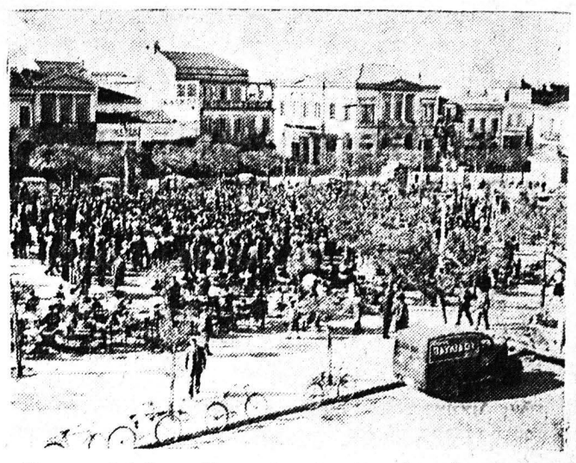

Τὴν παρελθοῦσαν Κυριακὴν εἰς τὴν πλατεῖαν Γεωργίου ἔπαιξε ἡ μπάντα τοῦ ἀμερικανικοῦ ἀεροπλανοφόρου «Ράντολφ», τὸ ὁποῖον τὴν Τρίτην ἀπέπλευσεν ἐκ τοῦ λιμένος μας. Πλῆθος κόσμου παρηκολούθησε τὴν συναυλίαν καὶ ἐχειροκρότησε τὴν ὀρχήστραν

ΚΩΝΣΤΙΝΟΣ Κ. ΘΕΟΔΩΡΟΥ

ΝΕΟΣ ΕΙΔΙΚΟΣ ΠΑΙΔΙΑΤΡΟΣ

Ἐπὶ σειρὰν ἐτῶν ἰατρὸς Πανεπιστημιακῆς Παιδιατρικῆς Κλινικῆς Νοσοκομείου Παίδων «Ἁγία Σοφία» ὑπὸ καθηγητὴν τὸν κ. ΚΩΝ. ΧΩΡΕΜΗΝ

Ἐπίσης ἰατρὸς τοῦ τμήματος βρεφῶν τοῦ Νοσοκομείου «ΑΛΕΞΑΝΔΡΑ»

Ἐγκατασταθεὶς εἰς Πάτρας, δέχεται εἰς τὸ ἰατρεῖον του Κανακάρη 180, ἐναντι «ΝΕΟΛΟΓΟΥ», τοὺς ἀπόρους δωρεάν.

ΛΑΧΕΙΟΝ ΣΥΝΤΑΚΤΩΝ

ΤΟ ΣΠΙΤΙ ΤΟΥ ΥΠΕΡΤΥΧΕΡΟΥ ΤΩΝ 6 ΠΡΟΝΟΜΙΟΥΧΩΝ ΣΕΙΡΩΝ:

Εἶναιἐ να θαυμάσιον διαμέρισμα ΤΕΣΣΑΡΩΝ δωματίων μὲ πρόσοψιν ἐπὶ τῆς Λεωφόρου Ἀλεξάνδρας, εἰς τὸν δεύτερον ὄροφον τῆς μόλις ἀποπερατουμένης πολυτελοῦς πολυκατοικίας μὲ εἴσοδον ἐκ τῆς ὁδοῦ Μαυρομιχάλη ἀρ. 190. Ἐκτὸς ἀπὸ τὰ ΤΕΣΣΑΡΑ κύρια δωμάτια περιλαμβάνει ἐπίσης: Χώλ, δωμάτιον ὑπηρεσίας, εὐρύχωρον μαγειρεῖον, πλῆρες λουτρὸν καὶ εὐρεῖς βοηθητικοὺς χώρους. Μία περίφημη σκεπασμένη βεράντα 12 μέτρων ἐπὶ τῆς Λεωφόρου Ἀλεξάνδρας, συμπληρώνει τὴν πολυτέλειαν καὶ τὰς ἀνέσεις τοῦ ἐξαιρετικοῦ αὐτοῦ διαμερίσματος. Ἐξυπηρετεῖται μὲ ἀνελκυστῆρα, κεντρικὴν θέρμανσιν, ἠλεκτρικὸν θερμοσίφωνα, ἐγκαταστάσεις τηλεφώνου καὶ ραδιοφώνου, ἐρμάρια καὶ πατάρια.

ΤΟ ΛΑΜΠΡΟΝ ΑΥΤΟ ΔΙΑΜΕΡΙΣΜΑ ΕΦΩΔΙΑΣΘΗ ΜΕ ΠΛΗΡΗ ΗΛΕΚΤΡΙΚΟΝ ΕΞΟΠΛΙΣΜΟΝ, ΔΙΑ ΝΑ ΓΙΝΗ ΠΡΑΓΜΑΤΙΚΑ ΤΟ ΣΥΓΧΡΟΝΟΝ ΣΠΙΤΙ: Μία ἰδεώδης ἐγκατάστασις μαγειρείου, μὲ τὸ θαῦμα τῆς Ἑλληνικῆς βιομηχανικῆς παραγωγῆς, δηλαδὴ τὸ καλύτερον ἠλεκτρικὸν μαγειρεῖον καὶ ἠλεκτρικὸν ψυγεῖον τῆς Ἰζόλα, μὲ μετάλλινα ἐρμάρια, μετάλλινον νεροχύτην κλπ. Ἐπὶ πλέον ἡ νοικοκυρὰ τοῦ Συγχρόνου Σπιτιοῦ θὰ ἔχη εἰς τὴν διάθεσίν της ΟΛΑ ΤΑ ΗΛΕΚΤΡΙΚΑ ΣΚΕΥΗ ΕΜΑΓΙΕ. Καὶ ἐπίσης: ΗΛΕΚΤΡΙΚΟΝ ΠΛΥΝΤΗΡΙΟΝ, ΗΛΕΚΤΡΙΚΗΝ ΣΚΟΥΠΑΝ ΚΑΙ ΠΑΡΚΕΤΕΖΑΝ τῶν μεγαλυτέρων ἐργοστασίων τοῦ κόσμου. ΕΠΙΣΗΣ ΟΜΩΣ καὶ ἕνα ΣΗΜΑΤΙΚΩΤΑΤΟΝ ΑΠΟΚΤΗΜΑ: Δηλαδὴ θὰ ἔχη ΕΙΣ ΤΗΝ ΑΙΘΟΥΣΑΝ ΥΠΟΔΟΧΗΣ ΚΑΙ ΕΙΣ ΤΟ ΥΠΝΟΔΩΜΑΤΙΟΝ ΕΓΚΑΤΑΣΤΑΣΙΝ ΣΥΣΚΕΥΩΝ ΚΛΙΜΑΤΙΣΜΟΥ, ποὺ ἐξασφαλίζουν δροσιὰ τὸ καλοκαῖρι καὶ ζέστη τὸν χειμῶνα μὲ ταυτόχρονον ἀνανέωσιν τοῦ ἀέρος. Αἱ συσκευαὶ εἶναι τελευταίου Ἀμερικανικοῦ τύπου CARRIER.

Ἡ τύχη ὅμως τοῦ προνομιούχου μεταξὺ τῶν προνομιούχων τυχερῶν δὲν σταματᾶ ἕως ἐδῶ: Μαζὶ μὲ τὸ Σύγχρονο Σπίτι ὁ Ὑπερτυχερὸς τῶν 6 Προνομιούχων Σειρῶν θὰ κερδίση

ΕΝΑ ΑΥΤΟΚΙΝΗΤΟΝ D.K.V.

Αὐτὸ τὸ D.K.V. εἶναι τὸ καύχημα τῆς AUTO UNION, τύπου 1958. Ἔχει ΠΕΝΤΕ ἄνετες θέσεις καὶ θαυμασίαν γραμμήν, ἱκανοποιοῦσαν τὴν καλαισθητικὴν ἀντίληψιν καὶ τοῦ πλέον ἰδιοτρόπου. Ὅπως ὅλα τὰ νέα D.K.V. εἶναι καὶ αὐτὸ ΤΕΣΣΑΡΩΝ θυρῶν. Ὅλα τὰ ὄργανα κινήσεως εἶναι τοποθετημένα εἰς τὸ τιμόνι. Ἐξασφαλίζει