ΕΝΩΠΙΟΝ ΤΗΣ ΜΕΤΑΠΟΛΕΜΙΚΗΣ ΠΡΑΓΜΑΤΙΚΟΤΗΤΟΣ

Η ΕΥΡΩΠΗ ΠΡΕΠΕΙ ΝΑ ΕΝΩΘΗ

Διὰ νὰ ἀξιοποιήσῃ τὰς πλουτοπαραγωγικὰς πηγάς της

Δύο ἄρθρα τοῦ Γάλλου πολιτικοῦ κ. Ι. ΜΟΝΝΕ

Προέδρου τῆς Κοινοπραξίας χάλυβος καὶ ἄνθρακος

Β'

Οἱ λαοὶ τῆς Εὐρώπης πρέπει νὰ ἑνωθοῦν, ἐὰν πρόκειται νὰ σταματήσουν οἱ ἀντιθέσεις τους, πρᾶγμα ποὺ τοὺς ὡδήγησε ἤδη σὲ δυὸ παγκόσμιους πολέμους καὶ σχεδὸν ἐρήμωσε τὴν ἴδια τὴν Εὐρώπη. Πιεζόμενοι ἀπὸ τὴν ἀνάγκη νὰ εὑρύνουν τὶς ἀγορές τους γιὰ τὰ προϊόντα τους, θέτοντες ταυτόχρονα τέρμα στὸν πειρασμὸ τοῦ πολέμου καὶ ἀναγνωρίζοντες ποιὰ σημασία αὐτὸ θὰ εἶχε ἀπὸ τὴ μεταβολὴ στὶς σχέσεις τους, οἱ Εὐρωπαῖοι κατέληξαν στὴν ἀπόφασι νὰ ἱδρύσουν τὴν «Εὐρωπαϊκὴ Κοινοπραξία Ἄνθρακος καὶ Χάλυβος». Ἕως τώρα, ἕξη κράτη—τὸ Βέλγιο, ἡ Γαλλία, ἡ Γερμανία, ἡ Ἰταλία, τὸ Λουξεμβοῦργο καὶ ἡ Ὁλλανδία—συνένωσαν τὶς πλουτοπαραγωγικές τους πηγὲς ἄνθρακος καὶ χάλυβος σὲ μιὰ Κοινοπραξία, ὡς πρῶτο βῆμα γιὰ τὴν ἀπώτερη ἑνοποίησι τῆς Εὐρώπης. Ἡ Κοινοπραξία αὐτὴ ἄρχισε τὸν Αὔγουστο τοῦ 1950.

Ἔτσι ἀναγκασμένοι ν' ἀπελευθερώσωμε τὴν παραγωγικὴ δύναμι τῆς Εὐρώπης, κατωρθώσαμε νὰ θέσωμε τὰ θεμέλια γιὰ τὴν ἑνοποίησι τῶν λαῶν τῆς Εὐρώπης. Καὶ αὐτὸ ποὺ γίνεται τώρα στὴν Εὐρώπη ἀντικαθρεπτίζει πράγματι τὴν πορεία τοῦ ἴδιου τοῦ πολιτισμοῦ. Τὸ οὐσιῶδες γνώρισμα τοῦ πολιτισμοῦ εἶναι ὅτι, μόλις παρουσιασθῇ ἀνάγκη, οἱ ἄνθρωποι ὑποτάσσονται σὲ νέες διατάξεις καὶ σὲ νέους θεσμούς, ποὺ οἱ ἄνθρωποι συνεφώνησαν μεταξύ τους νὰ κυβερνῶνται ἀπ' αὐτούς. Βέβαια οἱ διατάξεις οἱ νομικὲς δὲν μεταβάλλουν τὴν ἴδια μας τὴ φύσι, ἀλλ' ὅταν οἱ ἄνθρωποι ὑποτάσσονται στὴν ἴδια διάταξι, τότε συμπεριφέρονται μεταξύ τους διαφορετικά. Καὶ ὅταν αὐτὸ ἅπαξ συμβῇ, τότε ὄχι μονάχα ἀπελευθερώνεται νέα ἐνέργεια, ἀλλὰ καὶ ἀρχίζουν νὰ ἐνδιαφέρωνται οἱ μὲν γιὰ τοὺς δέ, καὶ ἔτσι προβλήματα, ποὺ μιὰ φορὰ φαίνονται ἄλυτα, ρυθμίζονται τώρα εὐκολώτερα.

Τὸ ἔργον τῆς ἑνοποιήσεως τῆς Εὐρώπης ἔχει ἤδη ἀρχίσει. Ἄραγε τὸ ἔργον αὐτὸ καθὼς καὶ ἡ μέθοδός της — ποὺ ἔγκειται στὴ συνένωσι τῶν πλουτοπαραγωγικῶν πηγῶν σ' ἕναν κοινὸ ὀργανισμό, ὅπως ἐφαρμόσαμε μὲ τὴν ἵδρυσι τῆς Κοινοπραξίας — ἰσχύει γιὰ τὴν Εὐρώπη μονάχα; Δὲν νομίζω. Ἡ παραγωγὴ ἀγαθῶν ὡθεῖ τὸν κόσμο σὲ μιὰ ἕνωσι.

Εἶναι δύσκολο γιὰ μᾶς νὰ τὰ ἀναγνωρίσωμε, γιατί ἡ ἐποχή μας εἶναι μιὰ τέτοια περίοδος διαιρέσεως καὶ ἐντάσεως, ποὺ σπάνια γνώρισε ἄλλοτε ἡ ἀνθρωπότης. Οἱ τεταμένες αὐτὲς σχέσεις ὑπάρχουν, μόνον ἐπειδὴ οἱ διαφορετικοὶ τρόποι ζωῆς, τὰ διαφορετικὰ κοινωνικὰ ἔθιμα καὶ οἱ διαφορετικὲς πολιτικὲς φιλοδοξίες, ποὺ καλλιεργήθησαν χωριστὰ στὸν ἕνα λαὸν ἀπὸ τὸν ἄλλον στὸ παρελθόν, τώρα ἔρχονται σὲ σύγκρουσι, γιατί συναντῶνται γιὰ πρώτη φορά.

Ὁ κόσμος διατρέχει σήμερα τὸν ἴδιο κίνδυνο τῆς αὐτοκαταστροφῆς του λόγῳ τῆς διαιρέσεώς του, ὅπως σὲ μικρότερο βαθμὸ ἦταν ὁ κίνδυνος ποὺ διέτρεξαν οἱ λαοὶ τῆς Εὐρώπης. Ἀλλ' ὑπάρχει γιὰ τὸν σύγχρονο κόσμο, ὅπως ὑπῆρχε καὶ γιὰ τὴν Εὐρώπη, ἕνας καινούργιος δρόμος γιὰ νὰ βρῇ τὴν εἰρήνη καὶ τὴν ἑνότητα ὑπεράνω τῶν διαιρέσεων καὶ διαφωνιῶν.

Εἶναι πιστεύω ὁ δρόμος τῆς τεχνικῆς προόδου, ποὺ συνεχῶς αὐξάνει τὴν κεκτημένη ταχύτητά του, καὶ ὁ ὁποῖος δρόμος βαθμιαίως θὰ κάμῃ καὶ ἄλλες χῶρες νὰ ζητήσουν τὴν ἑνότητα, ὥστε ὁ πληθυσμός τους νὰ ὠφεληθῇ ἀπὸ τὴ σύγχρονη παραγωγὴ τῶν καταναλωτικῶν ἀγαθῶν.

Δὲν εἶναι τυχαῖο ὅτι ὁ εἰκοστὸς αἰώνας γνώρισε τὴν πρώτη προσπάθεια γιὰ μιὰ παγκόσμια ἕνωσι τόσο στὴν «Κοινωνία τῶν Ἐθνῶν» ὅσον καὶ στὸν «Ὀργανισμὸ Ἡνωμένων Ἐθνῶν». Καὶ οἱ δυὸ προσπάθειες μᾶς ἔχουν ἀπογοητεύσει.

Αὐτὸ ὅμως συμβαίνει, ἐπειδὴ ὁ κάθε ἀντιπρόσωπος, ὑποχρεωμένος ὅπως εἶναι νὰ ὑποστηρίζῃ τὴν γραμμὴν τῆς κυβερνήσεώς του, παραλύει κυριολεκτικὰ προκειμένου νὰ ληφθῇ ἀπὸ κοινοῦ μιὰ ἀπόφασις παμψηφεὶ σὲ κάθε βῆμα, γι' αὐτὸ προτείνει λύσεις μικρῆς σημασίας σὲ προβλήματα τόσο μεγάλα.

Διεθνεῖς ὀργανώσεις μποροῦν νὰ δώσουν μιὰ προσωρινή, ἐμβαλωματικὴ λύσι, σ' ἕνα πρόβλημα διεθνοῦς φύσεως, δὲν μποροῦν ὅμως νὰ τὸ λύσουν. Πιστεύω, ὅτι λύσις βρίσκεται, ὅταν ἡ πρόοδος στὴ τεχνικὴ ἀναγκάζει σιγὰ—σιγὰ τοὺς ἀνθρώπους νὰ ἑνώσουν τὶς πλουτοπαραγωγικές των δυνατότητες καὶ ν' ἀποδεχθοῦν διατάξεις κοινὲς γιὰ ὅλους, ποὺ ἀκόμη, νὰ διοικοῦνται ἀπὸ ὀργανισμοὺς ἐπίσης κοινοὺς γιὰ ὅλους μὲ τὴν ἐξουσιοδότησιν νὰ ἐνεργοῦν γιὰ τὸ συμφέρον ὅλων.

Τὸ πείραμα τῆς Εὐρώπης σχετικὰ μὲ τὴν ἑνοποίησι ἀνθρώπων, ποὺ ἦταν τόσο καιρὸ διηρημένοι, ἄρχισε μὲ τὴν ἀνάγκη τῆς Εὐρώπης ν' ἀπελευθερώσῃ ὅλες τὶς προσοδοφόρες δυνατότητές της γιὰ νὰ εὐημερήσῃ στὸ σημερινὸ κόσμο.

Ἡ καθημερινή μας πεῖρα μὲ τὴν «Εὐρωπαϊκὴ Κοινοπραξία Ἄνθρακος καὶ Χάλυβος» μᾶς ἔχει πείσει, ὅτι κατάλληλοι ὀργανισμοὶ τύπου κοινοπραξίας μεταξὺ διαφόρων χωρῶν μποροῦν νὰ δημιουργηθοῦν γιὰ νὰ καθοδηγοῦν καὶ ἐνθαρρύνουν τὴν πρόοδόν μας ἐκεῖ ὅπου κρατικὰ ἱδρύματα ἀπεδείχθησαν πάρα πολὺ ἀνεπαρκῆ γιὰ νὰ ἐπιτύχουν αὐτὸν τὸν σκοπό. Ἡ ἀνάπτυξις τῆς «Κοινοπραξίας» ἀπέδειξεν ἤδη ὅτι ὁμοσπονδιακοὶ ὀργανισμοὶ εἶναι ἱκανοὶ νὰ συμβάλουν ἀποτελεσματικὰ στὴν ἑνότητα προηγμένων κρατῶν τοῦ εἰκοστοῦ αἰῶνος. Ἐλπίζω τὸ πείραμα, ποὺ ἀρχίσαμε στὴν Εὐρώπη θὰ μποροῦσε, ἐὰν ἐξακολουθήσῃ νὰ εἶναι ὡς τὸ τέλος ἐπιτυχές, νὰ χρησιμεύσῃ ὡς παράδειγμα τοῦ πῶς ἡ ἀνθρωπότης μπορεῖ νὰ ἐλπίζῃ σ' ἕνα πιὸ εὐτυχισμένο, σ' ἕνα εἰρηνικὸ μέλλον, μὲ τὴν ἀπὸ κοινοῦ χρῆσιν τῶν πλουτοπαραγωγικῶν πηγῶν τους.

ΑΙ ΑΜΕΡΙΚΑΝΙΚΑΙ ΕΦΕΥΡΕΣΕΙΣ

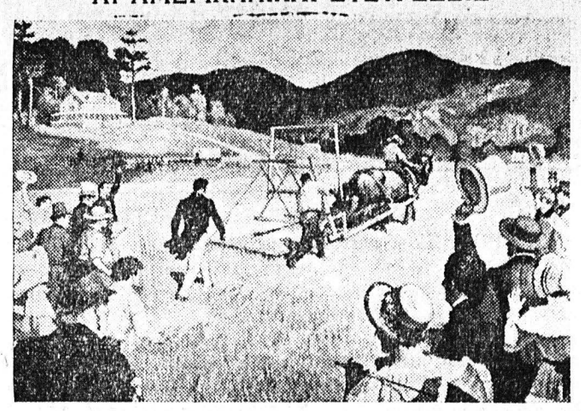

ΤΟ ΑΡΟΤΡΟΝ ΤΟΥ ΜΑΚ-ΚΟΡΜΙΚ

Ὁ Μάκ—Κόρμικ ἐπενόησεν ἓν ἄροτρον μὲ μεγάλες δυνατότητες. Οἱ πρῶτοι Ἀμερικανοὶ ἄποικοι τὸ ἐχρησιμοποίησαν στοὺς ἀγροὺς τῶν Δυτικῶν Πολιτειῶν καὶ ἔτσι αὐτὸ τὸ μηχανικὸ μέσο ποὺ ἐξοικονομοῦσε ἀγροτικὰ χέρια, ἔκανε τὸν ἀγρότη καὶ τὴν οἰκογένειά του νὰ θερίζουν τεράστιες φυτεῖες καὶ νὰ μετατρέπουν τὶς παρθένες ἐκτάσεις σὲ σιτοβολῶνας

ΓΡΑΜΜΑΤΑ ΑΠΟ ΤΗΝ ΟΥΑΣΙΓΚΤΩΝ

Η ΔΙΑΣΚΕΨΙΣ ΤΟΥ ΝΑΤΟ ΚΑΙ ΤΑ ΠΡΟΒΛΗΜΑΤΑ ΤΗΣ

Τοῦ συνεργάτου μας κ. ΔΗΜ. ΚΟΥΣΟΥΛΑ

ΣΥΝΕΧΕΙΑ
ΕΚ ΤΗΣ 1ης ΣΕΛΙΔΟΣ

ον δὲ ὡρισμένα Κράτη—μέλη τοῦ ΝΑΤΟ δὲν ἀποκλείεται νὰ προβάλουν ἀξιώσεις διὰ τὴν ἐκ μέρους τῆς Ἀμερικῆς ὑποστήριξιν ἰδικῶν των ἐπιδιώξεων.

3. Τοὐλάχιστον δύο τέτοιες περιπτώσεις εἶναι ἀπολύτως ἐμφανεῖς. Ἡ μία βέβαια ἀφορᾶ τὸ πρόβλημα τῆς Ἀλγερίας. Ἡ τελευταία σοβαρὰ διαφωνία μεταξὺ Γαλλίας ἀφ' ἑνὸς καὶ Ἀμερικῆς—Βρετανίας ἀφ' ἑτέρου διὰ τὸ ζήτημα τῆς ἀποστολῆς ὅπλων εἰς τὴν Τυνησίαν, δὲν ἦταν παρὰ ἕνα σύμπτωμα τῶν βασικῶν διαφορῶν ποὺ ὑφίστανται.

Τὸ ἄλλο ζήτημα βέβαια εἶναι τὸ Κυπριακόν. Σχετικῶς, ἡ Ἑλληνικὴ τοὐλάχιστον Κυβέρνησις ἀντιμετωπίζει τὸ ἐξῆς δίλημμα: Ἐὰν πιέσῃ διὰ τὴν διευθέτησιν τοῦ Κυπριακοῦ θὰ εὑρεθῇ πρὸ τῆς ἀνάγκης νὰ δεχθῇ συμβιβασμόν, δεδομένου ὅτι εἶναι δύσκολον νὰ παραδεχθῇ κανεὶς ὅτι ἡ Τουρκία καὶ ἡ Βρετανία θὰ ὑποχωρήσουν ἑκατὸ τοῖς ἑκατόν.

Ἀλλ' ἐν ὄψει τῆς ἀποφάσεως τοῦ Ἐργατικοῦ Κόμματος τῆς Βρετανίας νὰ χορηγήσῃ αὐτοδιάθεσιν εἰς τοὺς Κυπρίους, ὅταν ἔλθῃ εἰς τὴν ἀρχήν, ἡ Ἑλληνικὴ Κυβέρνησις θὰ δυσκολευθῇ νὰ ἀποδεχθῇ συμβιβασμὸν ὁ ὁποῖος δὲν θὰ προέβλεπε κατὰ τρόπον συγκεκριμένον τὴν αὐτοδιάθεσιν. Ἐὰν πάντως ἡ Ἑλλὰς δὲν εἶναι διατεθειμένη νὰ δεχθῇ συμβιβαστικὴν λύσιν τότε θὰ ὑποστῇ γενικὴν πίεσιν ἐκ μέρους ὅλων τῶν Κρατῶν τοῦ ΝΑΤΟ νὰ «ἀναβάλῃ» τὴν ἐπιδίωξιν τῆς ἐλευθερίας τῶν Κυπρίων τοὐλάχιστον μέχρι τῆς ἐπιστροφῆς τῶν Ἐργατικῶν εἰς τὴν ἀρχήν. Αὐτὸ θὰ ἐσήμαινε βέβαια ὅτι ἐπὶ μίαν τουλάχιστον τριετίαν τὸ Κυπριακὸν θὰ παρέμενε «καθεῦδον».

Εἰς ἀντιστάθμισμα βεβαίως ἡ Ἑλληνικὴ Κυβέρνησις θὰ ἐδικαιοῦτο νὰ ζητήσῃ ἀπὸ ὅλα τὰ σύμμαχα ἔθνη «συμπαθῆ στάσιν» ὅταν ἡ Ἐργατικὴ Κυβέρνησις θὰ ἀπεφάσιζε τὴν ὁριστικὴν διευθέτησιν τοῦ Κυπριακοῦ. Ἐν ὄψει τῶν δεδομένων αὐτῶν ἡ Ἑλληνικὴ ἀντιπροσωπεία θὰ πρέπει νὰ εἶναι προπαρασκευασμένη νὰ ἀντιμετωπίσῃ πολλαπλᾶς πιέσεις. Ἴσως δὲ νὰ ἦτο σκόπιμον νὰ δοθῇ διακομματικὴ μορφὴ εἰς τὴν σύνθεσιν τῆς ἀντιπροσωπείας κατὰ τὸ παράδειγμα τῆς Ἀμερικῆς.

ΔΗΜ. Γ. ΚΟΥΣΟΥΛΑΣ

ΔΙΑΚΙΔΕΙΟΣ
ΣΧΟΛΗ ΛΑΟΥ
ΠΑΤΡΩΝ
ΚΑΝΑΡΗ 66
ΟΔΟΙΚΟΣ ΠΑΝΟΦΕΟΣ

Σήμερον Σάββατον καὶ ὥραν 7.30' μ. μ. ἔναρξις διδασκαλίας θρησκευτικῶν μαθημάτων. Θὰ ὁμιλήσῃ ὁ αἰδεσιμώτατος ἐφημέριος τοῦ Ἱ. Ναοῦ Ἁγίας Βαρβάρας Γεώργ. Παπασταύρου μὲ θέμα: (Διδάγματα ἐκ τοῦ ἱεροῦ Εὐαγγελίου τῆς Κυριακῆς).

Εἴσοδος ἐλευθέρα

ΕΛΛΗΝ. ΠΕΡΙΗΓΗΤΙΚΗ ΛΕΣΧΗ

ΣΑΒΒΑΤΟΝ—ΚΥΡΙΑΚΗ
30)11 — 1)12)1957

Διήμερος ἐκδρομὴ εἰς Ἰωάννινα, Σπήλαιον, Μέτσοβον μὲ Πούλμαν.

Πληροφορίαι — δηλώσεις εἰς τὰ γραφεῖα τῆς Λέσχης, Ρ. Φερραίου 59, τηλ. 38—82 ἀπὸ 6—9 μ.μ. καὶ κατὰ τὰς ἐργασίμους ὥρας Ρ. Φερραίου 62 (κατάστημα κ. Δρακοπούλου) τηλ. 38—39.

ΝΤΥΣΑΤΕ

τὰ παράθυρά σας μὲ ὡραῖα ὑφαντὰ ἀργαλειοῦ ἡγγυημένα διὰ τὴν ἀντοχὴν καὶ τοὺς χρωματισμούς των
Τιμαὶ ἠλαττωμέναι
«ΜΥΣΤΡΑΣ» ἔναντι κινηματογράφου «Ἰντεὰλ» τηλ. 25—28

ΤΟΚΕΤΟΣ ΑΝΩΔΥΝΟΣ

Διὰ ψυχοπροφυλακτικῆς διδασκαλίας καὶ προβολῆς ὁμιλουσῶν διδακτικῶν ταινιῶν

ΚΛΙΝΙΚΗ
ΗΛ. ΛΑΖΑΡΗ
ΑΓ. ΓΕΩΡΓΙΟΥ 106

ΤΟ ΒΙΒΛΙΟ ΤΗΣ ΧΡΟΝΙΑΣ

ΓΙΑΝΝΗ ΚΑΡΑΛΗ

ΜΙΚΡΑ ΤΑΞΙΔΙΑ

Ταξιδιωτικὲς ἐντυπώσεις ἀπὸ τὸν ἑλληνικὸ χῶρο
Ἕνα ἀληθινὸ τραγοῦδι, λυρικὸς παλμὸς γιὰ ὅ,τι εἶναι Ἑλλάδα, πεῦκο, βουνό, μνημεῖα, πολιτεῖες καὶ ἄνθρωποι
Μιὰ ἀπὸ τὶς ὡραιότερες ἐκδόσεις τοῦ μεγάλου ἐκδοτικοῦ οἴκου Ἀθηνῶν «ΜΕΛΙΣΣΑ»

●●

Ἐξώφυλλο καὶ στολίδια τοῦ Μιχάλη Νικολινάκου
Πωλεῖται σ' ὅλα τὰ καλὰ βιβλιοπωλεῖα

ΘΕΡΜΑΣΤΡΕΣ ΠΑΝΤΟΣ ΤΥΠΟΥ

Ἐγκατάστασις δωρεὰν αὐθημερὸν
ΜΕΓΑΛΑΙ ΕΥΚΟΛΙΑΙ ΠΛΗΡΩΜΗΣ

Α. ΓΙΑΝΝΑΚΟΠΟΥΛΟΣ
ΑΓΙΟΥ ΑΝΔΡΕΟΥ—ΓΟΥΝΑΡΗ, ΤΗΛΕΦ. 35 — 93

ΚΑΦΕΚΟΠΤΕΙΟΝ
ἡ Βραζιλία
ΔΗΜΟΣ. ΠΑΠΑΝΔΡΕΟΥ
ΕΠΙ ΤΗΣ ΠΛΑΤΕΙΑΣ ΜΑΡΚΑΤΟΥ
ΠΑΤΡΑΙ
ΤΗΛ. 33-34

Καφέδες ἄγροι ἀρωματικοὶ καὶ ποιοτικῶς ἀνώτεροι.
ΠΡΟΪΟΝΤΑ ΕΡΓΟΣΤΑΣΙΟΥ:
Ἡλιάδη - Ἀγγελοπούλου
Ἐπεξεργασία μὲ τὰ τελειότερα μηχανήματα. Πώλησις:
ΛΙΑΝΙΚΗ - ΧΟΝΔΡΙΚΗ

ΑΘΑΝ.-ΤΙΜΟΣ Γ. ΠΑΠΑΔΗΜΗΤΡΙΟΥ
ΕΙΔΙΚΟΣ ΠΑΙΔΙΑΤΡΟΣ
Ἐπὶ σειρὰν ἐτῶν ἐσωτερικὸς ἰατρὸς τοῦ Νοσοκομείου Παίδων «ΑΓΛΑΪΑ ΚΥΡΙΑΚΟΥ» Ἀθηνῶν
ΕΓΚΑΤΑΣΤΑΘΕΙΣ ΕΙΣ ΠΑΤΡΑΣ
ΔΕΧΕΤΑΙ ΕΙΣ ΤΟ ΙΑΤΡΕΙΟΝ ΤΟΥ
ΟΔΟΣ ΑΓΙΟΥ ΝΙΚΟΛΑΟΥ 41
ΤΗΛΕΦ. 46—66
Ἑκάστην Πέμπτην ἀπὸ 5—7 μ.μ.
θὰ δέχεται ἀπόρους δωρεὰν

ΠΕΡΙΕΡΓΑ

"ΣΧΟΛΗ ΣΥΖΥΓΩΝ.. ΕΙΣ ΤΗΝ ΙΑΠΩΝΙΑΝ

ΤΟΚΙΟ. Ἡ ἱδρυθεῖσα πρό τινος ὑπὸ τοῦ Ἀμερικανικοῦ ἐρυθροῦ σταυροῦ «Σχολὴ συζύγων» εἰς τὸ Τόκιο, ἐξακολουθεῖ νὰ ἔχῃ πάντοτε πλῆθος μαθητριῶν, ποὺ εἶναι ὅλαι μνηστευμέναι μὲ Ἀμερικανοὺς καὶ ἐκπαιδεύονται εἰς τὰς συνθήκας τῆς ζωῆς τὰς ὁποίας θὰ γνωρίσουν ὅταν ἐγκατασταθοῦν εἰς τὴν Ἀμερικήν. Τὰ μαθήματα διδάσκουν Ἀμερικανίδες ἀδελφαὶ νοσοκόμοι τοῦ ἐρυθροῦ σταυροῦ, ποὺ ἐξεπαιδεύθησαν προηγουμένως διὰ τὸν σκοπὸν αὐτόν. Ἡ διδασκαλία περιλαμβάνει τρόπους συμπεριφορᾶς, καλλωπισμοῦ, ἀθλητισμόν, ἀλλὰ καὶ τὴν χρῆσιν συγχρόνων ἠλεκτρικῶν οἰκιακῶν συσκευῶν—ἀπὸ ἠλεκτρικὴν κουζίναν καὶ σκούπαν μέχρι καὶ τῆς πλέον μοντέρνας ἐγκαταστάσεως. Τὸ μεγαλύτερον μέρος τῆς διδασκαλίας γίνεται μὲ πρακτικὰς ἐφαρμογάς, ἀλλὰ παίζει σημαντικὸν ρόλον καὶ ὁ κινηματογράφος εἰς τὸν ὁποῖον αἱ ἐκπαιδευόμεναι Ἰαπωνίδες ἠμποροῦν νὰ παρακολουθήσουν εἰς ὅλας τὰς λεπτομερείας, τὴν οἰκογενειακὴν καὶ κοινωνικὴν ζωὴν τῆς Ἀμερικῆς.

ΟΤΑΝ ΑΠΕΡΓΟΥΝ ΟΜΑΔΙΚΩΣ ΟΙ ΦΡΟΥΡΟΙ ΤΩΝ ΦΥΛΑΚΩΝ

ΚΑΜΠΑΛΑ, Οὐγκάντα. Οἱ φρουροὶ τῶν φυλακῶν εἰς τὴν πόλιν Τζίντα τῆς ἀνατολικῆς Οὐγκάντα, ἐκήρυξαν ἀπεργίαν καὶ ἀπέσχον τελείως τῶν καθηκόντων των. Ἀφορμὴν εἰς τὴν ἐκδήλωσιν ταύτην, ἔδωσε τὸ γεγονός, ὅτι ἡ βρετανικὴ διοίκησις τῆς περιοχῆς εἶχεν ἀφαιρέσει ἀπὸ αὐτοὺς ὡρισμένα ἐκ τῶν προνομίων των. Διαμαρτυρόμενοι διὰ τὴν αὐθαιρεσίαν ταύτην, οἱ ὑπάλληλοι ἐγκατέλειψαν τὰς θέσεις των, δημιουργηθέντος οὕτω κινδύνου ἀποδράσεως τῶν κρατουμένων. Εὐτυχῶς, ὅμως, ἔφθασεν ἐγκαίρως ἐπὶ τόπου ἱκανὴ ἀστυνομικὴ δύναμις, ἡ ὁποία, ἀφ' ἑνὸς ἀνέλαβε τὴν φρούρησιν τοῦ σωφρονιστηρίου, ἀφ' ἑτέρου δὲ ἐνέκλεισεν εἰς τὰς φυλακὰς καὶ τοὺς 79 πρώην δεσμοφύλακας.

ΤΟ ΠΕΡΙΣΤΡΕΦΟΜΕΝΟΝ ΞΕΝΟΔΟΧΕΙΟΝ

ΤΟΚΙΟ. Πλησίον τῆς πόλεως Ἀτάμι ἀνηγέρθη περιστρεφόμενον ξενοδοχεῖον τοῦ ὁποίου κάθε δωμάτιον ἔχει μὲ τὴν σειράν του θέαν πρὸς τὴν θάλασσαν ἐπὶ 27 λεπτὰ τῆς ὥρας. Τὸ ξενοδοχεῖον αὐτὸ προορίζεται ἰδιαιτέρως διὰ τοὺς νεονύμφους οἱ ὁποῖοι διέρχονται τὸν μῆνα τοῦ μέλιτος. Ἓν μόνον μειονέκτημα ὑπάρχει. Μόνον τὰ δωμάτια περιστρέφονται, ὁ διάδρομος ὁ ὁποῖος τὰ περιβάλλει μένει ἀκίνητος καὶ οὕτω συχνὰ οἱ ἔνοικοι δυσκολεύονται νὰ εὑρίσκουν τὰ παπούτσια των.

ΘΑ ΕΙΣΑΧΘΟΥΝ ΕΙΣ ΚΙΝΑΝ ΤΡΙΑΚΟΣΙΑ ΠΤΩΜΑΤΑ

ΑΓΙΟΣ ΦΡΑΓΚΙΣΚΟΣ. Ὁ διευθυντὴς τῶν «γενικῶν ἀποθηκῶν» εὑρίσκεται εἰς ἐξαιρετικὰ δυσχερῆ θέσιν. Καὶ τοῦτο διότι τοῦ παρεδόθησαν περὶ τὰ 300 πτώματα Κινέζων, πρὸς ἀποστολὴν αὐτῶν εἰς τὴν κομμουνιστικὴν Κίναν, χωρίς, ὅμως, νὰ δύναται οὗτος νὰ ἐκτελέσῃ τὴν ἀναληφθεῖσαν ὑποχρέωσιν. Αἱ κομμουνιστικαὶ ἀρχαὶ ἀρνοῦνται νὰ ἐπιτρέψουν τὴν εἴσοδον τῶν πτωμάτων τούτων, διὰ λόγους πολιτικῆς φύσεως. Τοῦτο ἔχει ὁδηγήσει εἰς ἀδιέξοδον τοὺς Κινέζους μετανάστας, οἱ ὁποῖοι τηροῦντες πατροπαράδοτον θρησκευτικὸν ἔθιμον, ἐννοοῦν ὅπως ταφῇ τὸ πτῶμα των εἰς τὴν πατρικὴν γῆν. Οὕτω τὰ πτώματα συσσωρεύονται ἤδη εἰς τὸ τελωνεῖον καὶ τὰς γενικὰς ἀποθήκας, χωρὶς οὐδεὶς νὰ εὑρίσκῃ λύσιν εἰς τὸ πρόβλημα τοῦτο. Σημειωτέον ὅτι, πρὶν ἢ καταληφθῇ ἡ Κίνα ἀπὸ τοὺς ἐρυθρούς, οἱ Κινέζοι τοῦ ἐξωτερικοῦ ἐθάπτοντο εἰς τὸν τόπον ὅπου ἀπέθνησκον, ἐν συνεχείᾳ δὴ τὰ ὀστᾶ των ἐστέλλοντο εἰς τὴν Κίναν, ὅπου ἕκαστον πτῶμα κατενέμετο εἰς τὴν ἐπαρχίαν του. Ἡ τελευταία τοιαύτη ἀποστολὴ ἔλαβε χώραν τὸ 1947, ὅτε καὶ εἶχον φορτωθῇ 500 πτώματα ἀπὸ τὸν Ἅγιον Φραγκίσκον διὰ τὸ Χόγκ—Κόγκ.

ΠΑΝΕΛΛΗΝΙΟΣ ΕΝΩΣΙΣ ΠΤΥΧΙΟΥΧΩΝ ΥΠΟΜΗΧΑΝΙΚΩΝ Ε. Μ. Π.

ΤΜΗΜΑ ΒΟΡΕΙΟΔΥΤΙΚΗΣ ΠΕΛΟΠΟΝΝΗΣΟΥ

ΕΠΕΙΓΟΥΣΑ ΑΝΑΚΟΙΝΩΣΙΣ

Προσκαλοῦνται ἅπαντες οἱ συνάδελφοι — μέλη τοῦ τμήματος Β.Δ. Πελοποννήσου (διαμένοντες εἰς τοὺς Νομοὺς Ἀχαΐας, Ἠλείας καὶ Ζακύνθου) καθὼς καὶ οἱ ἀποφοιτήσαντες μέχρι σήμερον ἐκ τῶν Σχολῶν Ὑπομηχανικῶν Πατρῶν κλπ., ὅπως αὔριον Κυριακὴν καὶ ὥραν 11ην π.μ. προσέλθωσιν εἰς τὰ γραφεῖα τοῦ τμήματος (ὁδὸς Κανάρη 40, Πάτραι) ἵνα συμμετάσχωσι τῆς συγκληθείσης Β' γενικῆς συνελεύσεως τῶν μελῶν τοῦ τμήματος μὲ θέματα:

1) Ἐκλογὴ ἀντιπροσώπων τοῦ τμήματος διὰ τὸ συνερχόμενον εἰς Ἀθήνας συνέδριον τῆς Ἑνώσεως ὡς καὶ εἰς τὴν πανελλαδικὴν συγκέντρωσιν τῶν μελῶν αὐτῆς.

2) Ὑποβολὴ προτάσεων εἰς τὸ συνέδριον καὶ καθορισμὸς τῆς στάσεως τῆς ἀντιπροσωπείας μας ἐπὶ τῶν συζητηθησομένων εἰς αὐτὸ θεμάτων.

Τονίζομεν ἰδιαιτέρως τὴν ἀνάγκην τῆς παρουσίας ὅλων ἐν γένει τῶν συναδέλφων εἰς τὴν συνέλευσιν ταύτην, εἰς ἣν θέλει παραστῇ καὶ ὁμιλήσῃ καὶ ὁ κ. Πρόεδρος τῆς Ἑνώσεώς μας, εἰδικῶς κατερχόμενος ἐξ Ἀθηνῶν.

(Ἡ Διοικοῦσα Ἐπιτροπὴ τοῦ Τμήματος)

ΑΠΟ ΤΗΝ ΕΠΙΣΚΕΨΙΝ ΤΩΝ ΑΜΕΡΙΚΑΝΙΚΩΝ ΠΟΛΕΜΙΚΩΝ ΣΚΑΦΩΝ ΕΙΣ ΤΑΣ ΠΑΤΡΑΣ

Ὁ Ναύαρχος κ. Μπράουν χαιρετᾶ τὸν Νομάρχην κ. Μπότσην κατὰ τὴν ἐπίσκεψίν του εἰς τὸ «Σάλεμ»

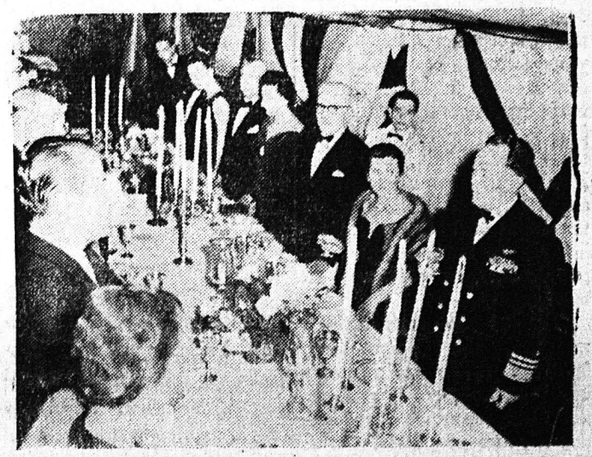

Ὁ Ναύαρχος κ. Μπράουν προσφωνῶν εἰς δεξίωσιν δοθεῖσαν ἐπὶ τῆς Ναυαρχίδος

Ἐπαρχιακὰ νέα

Θὰ δοθοῦν στεγαστικὰ δάνεια εἰς ἐργάτας τοῦ Αἰτωλικοῦ

ΜΕΣΟΛΟΓΓΙΟΝ. (Τοῦ ἀνταποκριτοῦ μας). Ὁ Βουλευτὴς κ. Σταυρόπουλος διὰ τηλεγραφήματός του πρὸς τὸ Ἐργατικὸν Κέντρον Μεσολογγίου γνωρίζει ὅτι, κατόπιν συνεχῶν ἐνεργειῶν του, ἔλαβε παρὰ τοῦ Ὑπουργοῦ Ἐργασίας καὶ προέδρου Ὀργανισμοῦ Ἐργατικῆς Κατοικίας διαβεβαίωσιν, ὅτι μὲ τὰς πρώτας νέας πιστώσεις ποὺ θὰ χορηγηθοῦν θὰ δοθοῦν στεγαστικὰ δάνεια εἰς τοὺς ἐργάτας Αἰτωλικοῦ.

Τὰ ζητήματα τοῦ Μεσολογγίου

ΥΠΟΣΧΕΣΕΙΣ ΤΩΝ ΑΡΜΟΔΙΩΝ

ΜΕΣΟΛΟΓΓΙΟΝ. (Τοῦ ἀνταποκριτοῦ μας). Ὁ βουλευτὴς κ. Βασίλειος Ἀναστασᾶτος ἀπέστειλε πρὸς τὸν σύλλογον «Κωστῆς Παλαμᾶς» τηλεγράφημα διὰ τοῦ ὁποίου γνωρίζει ὅτι μετὰ τοῦ προέδρου τοῦ ἐν λόγῳ Συλλόγου κ. Γερασίμου Κασόλα ἐπεσκέφθη τοὺς ἁρμοδίους μετὰ τῶν ὁποίων συνειργάσθη διὰ τ' ἀπασχολοῦντα τὴν πόλιν ζητήματα.

Τὸν κ. Ἀναστασᾶτον διεβεβαίωσαν οἱ ἐκπρόσωποι ἁρμοδίων κρατικῶν ὑπηρεσιῶν ὅτι θὰ γίνῃ τμηματικὴ ἀσφαλτόστρωσις τοῦ ὁδοστρώματος τῆς ὁδοῦ Τουρλίδος καὶ ἡ ἀνέγερσις εἰς τὸ τέρμα τῆς ὁδοῦ αὐτῆς Τουριστικοῦ Περιπτέρου. Ἐπίσης ἔλαβε τὴν διαβεβαίωσιν ὅτι θὰ διαταχθῇ ἡ κατεδάφισις τοῦ ἐκεῖ ὑπάρχοντος ἀναχώματος καὶ ἡ κατασκευὴ ἔργου διὰ τὴν μεταφορὰν τοῦ ἅλατος τῶν ἁλυκῶν συγχρονισμένου, οὕτως ὥστε νὰ μὴ παραβλάπτεται διὰ τοῦ ἀναχώματος ἡ τουριστικὴ σημασία τῆς τοποθεσίας.

Διὰ τὸ θέμα τῆς ἐγκαταστάσεως τῆς τουριστικῆς ἀστυνομίας εἰς Μεσολόγγιον, ὁ κ. Ἀναστασᾶτος ἔλαβε τὴν διαβεβαίωσιν ὅτι πρόκειται νὰ πραγματοποιηθῇ ἐν καιρῷ.

Ὡσαύτως ὁ Γεν. Διευθυντὴς τῶν ΣΠΑΠ κ. Παπαλεξάνδρου ἔμεινε σύμφωνος μὲ τὸν κ.