ΔΙΑ ΝΕΑΝ ΕΞΕΡΕΥΝΗΣΙΝ

Ἡ ἀποστολὴ Χίλαρυ σ' ἕνα τρίμηνο ταξίδι εἰς τὸν Νότιον Πόλον

ΘΑ ΔΙΑΝΥΣΗ 1000 ΧΙΛΙΟΜΕΤΡΑ

ΛΟΝΔΙΝΟΝ. Ὁ σὲρ Ἔντμοντ Χίλλαρυ ἄρχισεν εἰς τὴν Ἀνταρκτικὴν τὸ ταξίδι τῶν 1.000 χλμ. τὸ ὁποῖον, μετὰ τρεῖς μῆνας θὰ τελειώσῃ μὲ τὴν συνάντησιν τοῦ ὄρους Βίβιαν Φούκς.

Τότε ὁ δρ Φοὺκς θὰ ἔχῃ περάσει τὸν Νότιον Πόλον καὶ θὰ ἔχῃ φθάσει εἰς τὴν κυρίαν βάσιν εἰς τὴν ὁποίαν ὁ Χίλλαρυ θὰ πρέπει νὰ γυρίσῃ εἰς ἀπόστασιν 800 χιλμ. ἀπὸ τὸν Πόλον.

Ἡ ἀναχώρησις τοῦ Χίλλαρυ ἀπὸ τὴν Νεοζηλανδικὴν βάσιν τῆς Θαλάσσης Ρὸς σημειώνει τὴν πρώτην φάσιν τῆς διασχίσεως τῆς Ἀνταρκτικῆς ἀπὸ τὴν Ἐξερευνητικὴν Ἀποστολὴν τῆς Βρετανικῆς Κοινοπολιτείας.

Ὁ Χίλλαρυ, ὁ κατακτητὴς τοῦ Ἐβερεστ, ἐπεθύμει ζωηρῶς νὰ νικήσῃ αὐτὸς τὸν Νότιον Πόλον. Ἐν τούτοις θὰ πρέπει νὰ ἀρκεσθῇ εἰς τὸν σημαντικὸν αὐτὸν ρόλον διὰ τὴν ἐπιτυχίαν τοῦ Φούκς, ὁ ὁποῖος ἀναλαμβάνει τὴν ἐπικίνδυνον διάσχισιν μιᾶς σχεδὸν ἀγνώστου ἠπείρου. Ὁ Χίλλαρυ ἐπὶ κεφαλῆς ὀκτὼ Νεοζηλανδῶν ἀνεχώρησεν ἀπὸ τὴν βάσιν Σκώτ, ἡ ὁποία εὑρίσκεται εἰς ἀπόστασιν τριῶν χιλιομέτρων ἀπὸ τὴν βάσιν Σκώτ, ἡ ὁποία εὑρίσκεται εἰς ἀπόστασιν τριῶν χιλιομέτρων ἀπὸ τὴν βάσιν ποὺ ἐχρησιμοποίησεν ὁ Σκὼτ τὸ 1911. Ὁ Χίλλαρυ μὲ ἐλαφρὰ τρακτὲρ καὶ εἰς περίπτωσιν ἀνάγκης μὲ ἕλκυθρα συρόμενα ἀπὸ σκύλους ποὺ θὰ ριφθοῦν μὲ ἀλεξίπτωτα ἀπὸ ἀεροπλάνα εἰς τὰς βάσεις τὰς εὑρισκομένας κατὰ μῆκος τῆς ὁδοῦ ποὺ θὰ ἀκολουθήσῃ, θὰ ἱδρύσῃ βάσεις ἀνεφοδιασμοῦ. Αἱ βάσεις αὐταὶ θὰ ἐπιτρέψουν εἰς τὴν ὁμάδα τοῦ Φούκς, τὴν ἀπαρτιζομένην ὑπὸ 16 ἀνδρῶν, νὰ ἐπιταχύνῃ τὴν πορείαν της κατὰ τοὺς μῆνας Ἰανουάριον καὶ Φεβρουάριον, ἐποχὴν κατὰ τὴν ὁποίαν ὁ καιρὸς θὰ εἶναι παράγων ἀποφασιστικός.

Ἐκτὸς τῶν βάσεων αὐτῶν ἀνεφοδιασμοῦ εἰς τρόφιμα καὶ καύσιμα, ἡ ὁμὰς τοῦ Χίλλαρυ θὰ ἀσχοληθῇ μὲ ἐξερευνήσεις κατὰ μῆκος τῆς διαδρομῆς της, ἡ ὁποία διασχίζει νεοζηλανδικὸν ἔδαφος. Τὸν Χίλλαρυ συνοδεύουν ἕνας βιολόγος, ἕνας μετεωρολόγος, ἕνας ραδιοτεχνικὸς καὶ ἕνας μηχανικός.

Ὁ Χίλλαρυ προτίθεται νὰ χρησιμοποιήσῃ τρακτὲρ κατὰ τὰ 300 πρῶτα χιλιόμετρα τῆς διαδρομῆς του μέχρι τοῦ Παγετῶνος Σκέλτον, ἀπ' ἐκεῖ δὲ θὰ συνεχίσῃ μὲ ἕλκυθρα συρόμενα ἀπὸ σκύλους. Ἀκολούθως ἡ ὁμάς του θὰ πρέπει νὰ διασχίσῃ τὸν παγετῶνα ἐπὶ 150 χλμ. διὰ νὰ φθάσῃ εἰς ἕνα ὀροπέδιον ὕψους 2.400 μέτρων. Κατόπιν θὰ καλύψῃ 320 χιλμ. διὰ νὰ χθάσῃ εἰς τὰ ὄρη Πρίγκηπος Ἀλβέρτου εἰς τὴν Γῆν Βικτωρίας. Κατὰ τὴν τελευταίαν φάσιν τῆς διαδρομῆς ἡ ὁμὰς θὰ προχωρήσῃ εἰς τοὺς πρόποδας τοῦ ὄρους Μάρκαμ, ὅπου ὁ Χίλλαρυ θὰ ἀναμείνῃ τὰς διαταγὰς τοῦ ὄρος Φούκς. Ἡ ὁμὰς τοῦ ὄρος Φοὺκς ἐξεκίνησε διὰ τὴν διάσχισιν τοῦ Πόλου τὴν 14ην τρέχοντος. Ἐὰν ὅλα ἐξελιχθοῦν ὁμαλῶς ἡ ὁμὰς τοῦ Φοὺκς ἐλπίζει νὰ φθάσῃ εἰς τὸν Νότιον Πόλον περὶ τὰ Χριστούγεννα.

Ὑπολογίζεται δὲ ὅτι ἀπὸ τὸν Πόλον θὰ φθάσῃ εἰς τὴν βάσιν τοῦ Χίλλαρυ τὴν 10ην Ἰανουαρίου. Ὅταν αἱ δύο ὁμάδες συναντηθοῦν θὰ πραγματοποιήσουν μαζὶ τὸ ταξίδι τῆς ἐπιστροφῆς ἕως τὴν βάσιν τῆς Θαλάσσης Ρὸς καὶ θὰ εὑρίσκωνται εἰς Νέαν Ζηλανδίαν περὶ τὸν Μάϊον τοῦ 1958.

ΚΗΔΕΙΑ

Τὸν ἀγαπημένον μας υἱόν, ἀδελφόν, ἀνεψιὸν καὶ ἐξάδελφον

ΜΙΧΑΗΛ Δ. ΕΜΜΑΝΟΥΗΛ

ΕΤΩΝ 20

θανόντα χθὲς ἐκ δυστυχήματος κηδεύομεν σήμερον Πέμπτην καὶ ὥραν 3.30 μ.μ. ἐκ τῆς οἰκίας μας κειμένης ὁδὸς Πατριάρχου Ἰωακεὶμ (Γ' Προσφυγικὸς Συνοικισμός).

Οἱ γονεῖς: Δῆμος καὶ Μαρία Ἐμμανουήλ. Οἱ ἀδελφοί: Κατίνα, Γεωργία Ἐμμανουήλ, Ἀργυρὼ καὶ Ἐλευθέριος Σταματόπουλος, Πιπίτσα καὶ Γεώργιος Ζάχος.

Γραφεῖα Κηδειῶν Ι. ΧΑΡΙΤΑΤΟΣ καὶ ΥΙΟΣ Γερμανοῦ 108, τηλ. 28—39

Νέον σύστημα κεντρικῆς θερμάνσεως τῶν οἰκημάτων

Φθηνὸ καὶ ἀποδοτικὸ

ΛΟΝΔΙΝΟΝ. Ἡ Ὑπηρεσία Ἐπιστημονικῶν καὶ Βιομηχανικῶν Ἐρευνῶν ἀνήγγειλεν ὅτι εἰς τὴν Βρετανίαν ἐφευρέθη ἕνα νέον σύστημα κεντρικῆς θερμάνσεως δι' οἰκίας μετρίου μεγέθους, τὸ ὁποῖον εἶναι φθηνόν, ἀποδοτικὸ καὶ οἰκονομικό. Πρὸ ἓξ ἐτῶν ὁ Βρετανικὸς Σύνδεσμος Ἐρευνῶν Χρησιμοποιήσεως Ἀνθρακος ἀνέλαβε τὴν διεξαγωγὴν ἐρευνῶν, αἱ ὁποῖαι ἀπέβλεπαν εἰς τὸ νὰ κάμουν προσιτὰ τὰ ἔξοδα ἐγκαταστάσεως ἑνὸς πλήρους συστήματος κεντρικῆς θερμάνσεως εἰς πολὺ μεγαλύτερον ἀριθμὸν ἀτόμων, καὶ συγχρόνως νὰ κατασκευάσουν ἕνα σύστημα ἀποδοτικώτερον, πρᾶγμα τὸ ὁποῖον θὰ μειώσῃ τὰ ἔξοδα λειτουργίας του. «Οἱ δύο αὐτοὶ ἀντικειμενικοὶ σκοποὶ ἐπετεύχθησαν πλήρως μὲ τὸ σύστημα τῶν μικρῶν σωλήνων τοῦ Βρετανικοῦ Συνδέσμου Ἐρευνῶν Χρησιμοποιήσεως Ἀνθρακος», ὡς ἀναφέρει ἡ Ὑπηρεσία Ἐπιστημονικῶν καὶ Βιομηχανικῶν Ἐρευνῶν. Ἡ ἐν λόγῳ Ὑπηρεσία ὑπολογίζει ὅτι δι' ἕνα σπίτι μὲ ἐπιφάνειαν 1.200 περίπου τετραγ. ποδ. ἡ δαπάνη θὰ ἀνέλθῃ εἰς 280 ὡς 350 λίρες, συμπεριλαμβανομένων καὶ τῶν ἐξόδων τοῦ λέβητος, τοῦ αὐτομάτου ἐλέγχου καὶ τῆς σχεδιάσεως.

Εἰς τὸ σύστημα αὐτὸ χρησιμοποιοῦνται πολὺ μικροὶ σωλῆνες (χάλκινοι τῆς μισῆς ἴντσας ἢ σιδερένιοι ἀγαλβάνωτοι, τῶν 3)8 τῆς ἴντσας) διὰ νὰ μεταφέρουν τὸ θερμὸ νερὸ εἰς τὰ σώματα τοῦ καλοριφέρ: τοῦτο σημαίνει ὅτι ἡ ἐγκατάστασις εἶναι ἁπλῆ καὶ δὲν δημιουργοῦνται παρὰ μικραὶ δαπάναι ἐπιδιορθώσεων τῆς οἰκίας. Οἰκονομία εἰς τὰ καύσιμα πραγματοποιεῖται κατὰ τρεῖς τρόπους. Πρῶτον, κανονικῶς δὲν ὑπάρχουν σωλῆνες εἰς τὴν ὀροφὴν ἢ ὑπὸ τὸ ἰσόγειον ὥστε ἡ θερμότης ποὺ θὰ ἤρχετο ἀπ' ἐκεῖ νὰ χάνεται ἐντελῶς. Δεύτερον, οἱ πολὺ μικροὶ σωλῆνες τείνουν νὰ ἐντοπίζουν τὴν θερμότητα εἰς τὰ δωμάτια ἐκεῖνα ὅπου τὰ σώματα εἶναι ἀνοικτά. Τρίτον, νέαι μὴ δαπανηραὶ μέθοδοι αὐτομάτου ἐλέγχου ἐπιτρέπουν ὥστε ἡ κεντρικὴ θέρμανσις νὰ προσαρμόζεται ἀναλόγως τῆς ψυχρότητος τοῦ καιροῦ. Ὁ ἔλεγχος τῆς κεντρικῆς θερμάνσεως ἐπιτυγχάνεται χωρὶς νὰ χρειάζεται νὰ κατεβάσωμε τὴν θερμοκρασία τοῦ λέβητος. Τονίζεται ὅτι τὰ σχέδια τῆς ἐγκαταστάσεως πρέπει νὰ γίνωνται χωριστὰ διὰ κάθε σπίτι καὶ νὰ ἀκολουθοῦνται ἐν πάσῃ λεπτομερείᾳ.

ΑΙ ΑΜΕΡΙΚΑΝΙΚΑΙ ΕΦΕΥΡΕΣΕΙΣ

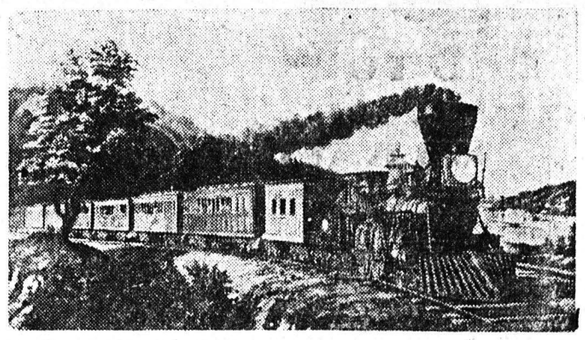

ΤΟ ΑΕΡΟΦΡΕΝΟ ΤΟΥ ΓΕΩΡΓΙΟΥ ΟΥΕΣΤΙΓΚΧΑΟΥΖ

Ὁ Οὐέστιγκχαουζ ἄνοιξε τὸ δρόμο γιὰ τὴν ἀσφαλέστερη καὶ ταχύτερη σιδηροδρομικὴ μεταφορὰ ὅταν ἐφεῦρε τὸ ἀερόφρενο μὲ τὸ ὁποῖο διοχετεύεται πεπιεσμένος ἀέρας καὶ τὸ τραῖνο σταματᾶ ἀμέσως σὲ μιὰ ἐπικίνδυνη περίπτωσι

ΓΡΑΜΜΑΤΑ ΑΠΟ ΤΗΝ ΟΥΑΣΙΓΚΤΩΝ

Αἱ ἀμερικανικαὶ ἐκκλησίαι διενεργοῦν ἐράνους διὰ τὴν συλλογὴν εἰδῶν ρουχισμοῦ

ΘΑ ΣΤΑΛΟΥΝ ΕΙΣ ΤΗΝ ΕΥΡΩΠΗΝ

ΟΥΑΣΙΓΚΤΩΝ. Μὲ τὴν ἔναρξιν τῆς Ἑβδομάδος τῶν Εὐχαριστιῶν, τὰ τρία σημαντικώτερα θρησκευτικὰ δόγματα εἰς τὰς Ἡνωμένας Πολιτείας προέβησαν εἰς τὴν ἐτησίαν ἐκκλησίν των πρὸς συγκέντρωσιν ρουχισμοῦ καὶ χρημάτων διὰ τοὺς ἐνδεεῖς τοῦ ἐξωτερικοῦ. Εἰς τὰς διαμαρτυρομένας ἐκκλησίας θὰ γίνουν εἰδικὰ κηρύγματα καλοῦντα τοὺς πιστοὺς νὰ συμβάλουν «διὰ τοῦ περισσεύματός των» εἰς τὴν συγκέντρωσιν χρηματικοῦ ποσοῦ τὸ ὁποῖον θὰ χρησιμοποιηθῇ διὰ τὴν ναύλωσιν σκαφῶν πρὸς μεταφορὰν γεωργικῶν πλεονασμάτων εἰς τὸ ἐξωτερικὸν μέσῳ τοῦ Παγκοσμίου Συμβουλίου Ἐκκλησιῶν. Οἱ Ἀμερικανοὶ Καθολικοὶ θὰ συγκεντρώσουν ρουχισμὸν ὅστις θὰ διανεμηθῇ εἰς τὸ ἐξωτερικὸν μέσῳ Καθολικῶν φιλανθρωπικῶν ὀργανώσεων. Τέλος, ἡ Ἰσραηλιτικὴ Κοινότης ζητεῖ συνεισφοράν διὰ τὴν περίθαλψιν 500.000 προσφύγων καὶ τὴν συνέχισιν τῶν προγραμμάτων ἀποκαταστάσεως προσφύγων. Ὑπολογίζεται ὅτι τὸ σύνολον τῆς βοηθείας, ἡ ὁποία θὰ συγκεντρωθῇ ἐπ' εὐκαιρίᾳ τῆς Ἑβδομάδος τῶν Εὐχαριστιῶν θὰ ἀνέλθῃ εἰς 80 ο)ο τοῦ ὅλου ποσοῦ τὸ ὁποῖον δαπανᾶται ἐτησίως ὑπὸ Ἀμερικανῶν ἰδιωτῶν διὰ φιλανθρωπικοὺς σκοπούς.

Ἐφέτος, θὰ διανεμηθῇ περὶ τὸ ἓν δισεκατομμύριον λιβρῶν ἐκ γεωργικῶν πλεονασμάτων, ὡς ἐπίσης καὶ 40.000.000 περίπου τεμάχια ρουχισμοῦ.

Ἡ Ἡμέρα τῶν Εὐχαριστιῶν, ἥτις ἑορτάζεται ἐτησίως εἰς Ἡνωμένας Πολιτείας τὴν τελευταίαν Πέμπτην τοῦ Νοεμβρίου, εἶναι ἀφιερωμένη εἰς τὴν ἔκφρασιν εὐγνωμοσύνης πρὸς τὸν Θεὸν διὰ τὰ ἀγαθὰ μὲ τὰ ὁποῖα ἐπροίκισε τὸ ἀμερικανικὸν ἔθνος.

Τὸ ἀμερικανικὸν ἐμπόριον μὲ χώρας Ἀνατ. Εὐρώπης

ΟΥΑΣΙΓΚΤΩΝ. Ἡ ἀξία τῶν ἀδειῶν ἐξαγωγῆς ἐλεγχομένων ἀγαθῶν εἰς τὴν Ἀνατολικὴν Εὐρώπην κατὰ τὸ τρίτον τετράμηνον τοῦ 1957 ἦτο 25.109.000 δολλάρια ἤτοι κατὰ 5.700.000 δολλάρια μεγαλυτέρα τοῦ προηγουμένου τετραμήνου καὶ ὑπερδιπλασία τῆς ἀντιστοίχου περιόδου τοῦ 1956.

Συμφώνως μὲ ἀνακοίνωσιν τοῦ Ἀμερικανικοῦ Ὑπουργείου Ἐμπορίου ἐκ τοῦ ποσοῦ αὐτοῦ 19.500.000 δολλάρια ἀφοροῦσαν τὴν Πολωνίαν.

Αἱ ἀντίστοιχοι εἰσαγωγαὶ ἦσαν ἀξίας 15.900.000 δολλαρίων παρουσιάσασαι μείωσιν διότι κατὰ τὸ δεύτερον τετράμηνον τὸ ποσὸν τοῦτο ἦτο 17.900.000 δολλάρια.

Ἐναντι τῶν ἐκδοθεισῶν ἀδειῶν ἐξαγωγῆς αἱ πραγματοποιηθεῖσαι φορτώσεις Ἀμερικανικῶν εἰδῶν εἰς τὴν Ἀνατολικὴν Εὐρώπην ἦσαν συγκριτικῶς ὀλίγαι.

Κατὰ τὸ δεύτερον τετράμηνον τοῦ 1957 ἐφορτώθησαν ἀγαθὰ ἀξίας 5.190.000 δολλαρίων μόνον καὶ ἦσαν κατὰ 500.000 δολλάρια ὀλιγώτερα τοῦ πρώτου τετραμήνου, ἀλλὰ 1.500.000 δολλάρια περισσότερα τῆς ἀντιστοίχου περιόδου τοῦ 1956.

Μεταξὺ τῶν εἰδῶν τῶν ὁποίων ἐνεκρίθη ἡ ἐξαγωγὴ κατὰ τὸ τρίτον ἑξάμηνον τοῦ τρέχοντος ἔτους συμπεριλαμβάνεται βάμβαξ, σῖτος, χαλύβδινα φύλλα, ράκη ἐξ ἐρίου καὶ εἴδη αὐτοκινήτου διὰ τὴν Πολωνίαν, ἐμβόλιον πολιομυελίτιδος Σώλκ διὰ τὴν Οὐγγαρίαν, μηχανήματα κονσερβοποιΐας, πιεστήρια καὶ χημικὰ εἴδη διὰ τὴν Σοβιετικὴν Ἕνωσιν, ἔλαιον σόγιας καὶ ἐλαστικὰ διὰ τὴν Τσεχοσλοβακίαν.

Κατετέθησαν εἰς τὴν Βουλὴν ἐρωτήσεις κ. Κ. Πετροπούλου διὰ τοὺς συνταξιούχους ΙΚΑ καὶ ἀκτήμονας Ματαράγκας

ΑΘΗΝΑΙ. Ὑπὸ τοῦ κ. Κων. Πετροπούλου, βουλευτοῦ Αἰτωλίας, Ἀκαρνανίας καὶ Εὐρυτανίας, ὑπεβλήθη ἡ κάτωθι ἐρώτησις πρὸς τοὺς ὑπουργοὺς Ἐργασίας καὶ Οἰκονομικῶν:

«Οἱ συνταξιοῦχοι τοῦ ΙΚΑ καὶ ἰδίᾳ οἱ λαμβάνοντες συντάξεις λόγῳ θανάτου, ἀναπηρίας ἢ γήρατος, συνεπείᾳ τῆς μὴ ἀναπροσαρμογῆς εἰσέτι τῶν πενιχροτάτων, ὡς πανταχόθεν ὁμολογεῖται, συντάξεών των, εὑρίσκονται εἰς πρωτοφανῆ ἀπαθλίωσιν, μὴ ἐπιτρέποντα τὴν συνέχισιν τῆς τοιαύτης ἀπαραδέκτου καὶ ἀδικαιολογήτου καταστάσεως, τὴν ὁποίαν ἡ Κυβέρνησις κατ' ἐπανάληψιν ὑπεσχέθη νὰ διορθώσῃ διὰ τοῦ ἐπὶ ματαίῳ ἀναμενομένου νὰ κατατεθῇ εἰς τὴν Βουλὴν πρὸς ψήφισιν Συνταξιοδοτικοῦ Κώδικος καὶ παρακαλοῦνται οἱ ἁρμόδιοι κ.κ. Ὑπουργοὶ νὰ πληροφορήσωσι τὴν Βουλήν, ἂν ἡ Κυβέρνησις προτίθεται ἐπὶ τέλους νὰ λάβῃ ἀπόφασίν τινα ἐπὶ τοῦ σοβαρωτάτου τούτου θέματος, μὴ ἐπιδεχομένου περαιτέρω ἀναβολὴν καὶ ἂν αἱ χορηγηθησόμεναι αὐξήσεις θὰ περιλαμβάνουν, ὡς εἶναι τὸ ἠθικὸν καὶ τὸ δίκαιον καὶ τοὺς πραγματοποιήσαντας 1200 ἡμερομίσθια συνταξιούχους».

Ἐπίσης ὑπεβλήθη ὑπὸ τοῦ κ. Πετροπούλου ἡ κάτωθι ἐρώτησις πρὸς τοὺς κ.κ. ὑπουργοὺς Γεωργίας καὶ Ἐσωτερικῶν:

«Βάσει τοῦ Νόμου 2185) 1952 καὶ κατόπιν τῆς ὑπ' ἀρ. 10306)1953 ἀποφάσεως τοῦ ὑπουργείου Γεωργίας, ἐκηρύχθη ἀπαλλοτριωτέον ὑπὲρ τοῦ Συν)σμοῦ Ἀκτημόνων Ματαράγκας—Μεσολογγίου τὸ ἐκ 300 στρεμμάτων ἀγρόκτημα ὁπὸ τὴν εἰδικωτέραν ὀνομασίαν «Τυμπανιὰ» κείμενον ἐντὸς τῶν ὁρίων τῆς κοινότητος Ματαράγκας τῆς ἐπαρχίας Μεσολογγίου τοῦ Νομοῦ Αἰτωλ)νίας, παρ' ὅτι δὲ ἡ ἐνδιαφερομένη ὡς ἄνω κοινότης ἠτήσατο ὅπως τὴν ἀπὸ μέρους τοῦ ὑπουργείου Γεωργίας ἀνάκλησιν τῆς περὶ ἀπαλλοτριώσεως ὑπ' ἀριθ. 10306)953 ἀποφάσεώς του, ἐν τούτοις ὅπως ἀπερρίφθη τὸ σχετικὸν αἴτημα τῆς κοινότητος Ματαράγκας καὶ οὐ μόνον τοῦτο, ἀλλὰ τὸ αὐτὸ Ὑπουργεῖον ἀκολούθως διὰ τῶν ὑπ' ἀρ. Ε 47602) 24—12—54 καὶ Ε 2107)26—1—954 ἐγγράφων του παρήγγειλον ἁρμοδίως τὴν εἰς τὸ ἀπαλλοτριωθὲν κτῆμα ἐγκατάστασιν τοῦ Συνεταιρισμοῦ Ἀκτημόνων. Ὅλως ὅμως παραδόξως καὶ ἐντελῶς ἀπροσδοκήτως, τὸ Ὑπουργεῖον Γεωργίας διὰ μεταγενεστέρας ἀποφάσεώς του ὑπ' ἀριθ. Ε. 8949 καὶ παρὰ τὰς ἀντιθέτους εἰσηγήσεις: 1) Τοῦ Ἐπιθεωρητοῦ Γεωργίας Πατρῶν (ἀριθ. 4629)26—11—1954) καὶ 2) τοῦ Γνωμοδοτικοῦ Συμβουλίου Ἐποικισμοῦ (ἀριθ. 63)11—12—1954) ἀνεκάλεσε τὴν ἀρχικήν του ὑπ' ἀριθ. Ε 10306) 1953 ἀπόφασιν καὶ ἔκρινε τὸ περὶ οὗ πρόκειται κτῆμα ὡς ἀναγκαστικῶς ἐκμισθωτέον εἰς τὸν Συνεταιρισμὸν Ἀκτημόνων Ματαράγκας βάσει τοῦ Ν. Δ. 327)1947. Ἀλλὰ καὶ παρὰ ταῦτα τὸ εἰρημένον ἀγρόκτημα εὑρίσκεται εἰσέτι εἰς τὴν ἀνενόχλητον διακατοχὴν τῆς Κοινότητος Ματαράγκας, ἥτις προέβη μάλιστα εἰς τὴν ἐκμίσθωσιν τούτου διὰ δημοπρασίας πρὸς τρίτους, παρὰ δὲ τὰς μέχρι σήμερον διαμαρτυρίας τῶν ἐνδιαφερομένων ἀκτημόνων οὐδεμιᾶς προστασίας ἔτυχον οὗτοι, ἀπὸ μέρους τῶν διοικητικῶν ἀρχῶν.

Παρακαλοῦνται ὅθεν οἱ ἁρμόδιοι κ. κ. Ὑπουργοὶ νὰ πληροφορήσουν τὴν Βουλὴν ἂν ἔλαβον γνῶσιν τοῦ ἄνω περιστατικοῦ καὶ ποῖα μέτρα προτίθεται νὰ λάβῃ ἡ Κυβέρνησις ἐναντίον τῶν τυχὸν ὑπευθύνων διὰ τὴν μὴ ἐφαρμογὴν τοῦ Νόμου καὶ τῶν διαταγῶν τοῦ Ὑπουργείου Γεωργίας, ὡς καὶ διὰ τὴν ἐγκατάστασιν εἰς τὸ προμνησθὲν κτῆμα τῶν δικαιούχων ἀκτημόνων».

ΣΥΛΛΟΓΟΣ ΠΡΟΣΩΠΙΚΟΥ 114ης Υ. Κ. Α. ΑΕΡΦ. ΑΥΤΟΚΙΝΗΤΩΝ

ΝΟΜΟΥ ΑΧΑΪΑΣ

Γ' ΠΡΟΣΚΛΗΣΙΣ

Καλοῦνται ἅπαντες οἱ ἀνωτέρω ὁδηγοὶ εἰς γενικὴν συνέλευσιν σήμερον Πέμπτην καὶ ὥραν 6 μ.μ. εἰς τὴν αἴθουσαν τοῦ Ν.Π.Κ.Π. Ἁγίου Ἀνδρέου 86 μὲ τὰ ἴδια θέματα τῶν προηγουμένων.

Ἐντολῇ Διοικήσεως

Ὁ πρόεδρος
Π. Ροδόπουλος

Ὁ γεν. γραμματεὺς
Κλεάνθ. Καρυτινὸς

ΔΗΜΟΠΡΑΣΙΑ ΠΡΟΜΗΘΕΙΑΣ ΑΥΤΟΜΑΤΩΝ ΔΙΑΚΟΠΤΩΝ ΔΗΜΟΤΙΚΟΥ ΦΩΤΙΣΜΟΥ ΚΑΙ ΚΑΛΩΔΙΟΥ ΑΝΚΑΛΑΪΤ

Ἡ ΕΑΥΕ «Γλαῦκος» προκηρύσσει μειοδοτικὸν διαγωνισμὸν διὰ τὴν 21ην Δεκεμβρίου 1957 ἡμέραν Σάββατον καὶ ὥραν 12ην μεσημβρινήν, διενεργηθησόμενον εἰς τὰ Γραφεῖα αὐτῆς Μαιζῶνος 104, διὰ τὴν ἐκ τοῦ ἐξωτερικοῦ προμήθειαν αὐτομάτων διακοπτῶν Δημοτικοῦ Φωτισμοῦ καὶ καλωδίου Ἀνκαλάϊτ.

Πλείονες πληροφορίαι ὡς καὶ ὅροι συγγραφῆς ὑποχρεώσεων, παρέχονται παρὰ τῆς Γραμματείας τῆς Ἑταιρείας καθ' ἑκάστην.

(Ἐκ τῆς Διευθύνσεως τῆς Ἑταιρείας)

Χιλιάδες κορίτσια ἐμορφώθηκαν καὶ ἔχουν ἕνα ἐπάγγελμα χάρις στόν

«ΜΟΡΦΩΤΙΚΟ ΣΥΛΛΟΓΟ»

Ἂς ἐνισχύσωμε τὸν ἔρανό του ποὺ θὰ γίνῃ τὴν προσεχῆ Τρίτην

ΠΡΟΣΚΛΗΣΙΣ

Παρακαλεῖσθε ὅπως τιμήσητε διὰ τῆς παρουσίας σας, τὰ ἐγκαίνια σήμερον Πέμπτην καὶ ὥραν 7 μ.μ. εἰς τὴν αἴθουσαν τοῦ Συλλόγου Εἰσαγωγικοῦ Ἐμπορίου, πλατεῖα Γεωργίου Α' 25, τῆς ἐκθέσεως 70 πινάκων ζωγραφικῆς τῶν κορυφαίων Ἑλλήνων ζωγράφων (Ἰακωβίδη, Σαββίδη, Βολονάκη, Κ. Μαλέα, Ὁ. Ἀργυροῦ) καὶ γενικῶς μιᾶς ἀντιπροσωπευτικῆς σειρᾶς τῶν καλλιτέρων συγχρόνων Ἑλλήνων Ζωγράφων (Γερμενῆ, Χριστοφῆ, Φ. Ἀριστέως, Ἀστεριάδη, Τριανταφυλλίδη, Λιζαρῆ κ. ἄ.). ΔΙΑΡΚΕΙΑ ΕΚΘΕΣΕΩΣ μόνον 4 ἡμέραι, ἤτοι μέχρι τῆς 1ης Δεκεμβρίου

Μετὰ τιμῆς οἱ Διοργανωταί

«ΒΕΡΙΤΑΣ», Κανάρη 9 β Ἀθῆναι

ΑΓΟΡΑΖΟΝΤΑΙ

εἰς καλὰς τιμὰς τοῖς μετρητοῖς:

Ἐπιπλα διάφορα, (κονσόλες, κομμά, σεκρετέρ, μπαγιοῦ, σαλονάκια στύλ, πολυθρόνες, κλπ. Ἐπίσης τάπητες, ἀσημικά, πορσελάνες, σερβίς, μαχαιροπήρουνα καὶ πιατικά, λάμπες, καντηλέρια, κορνίζες χρυσές, ζωγραφικοὶ πίνακες καὶ εἰκόνες). Ἀπευθυνθῆτε: Ξενοδοχεῖον Σέσιλ δωμ. 26, ἢ παρὰ τῷ θυρωρῷ, Τετάρτην 27 Νοεμβρίου ἕως Δευτέραν 1 Δεκεμβρίου καθ' ἑκάστην.

ΚΩΝ)ΤΙΝΟΣ Κ. ΘΕΟΔΩΡΟΥ

ΝΕΟΣ ΕΙΔΙΚΟΣ ΠΑΙΔΙΑΤΡΟΣ

Ἐπὶ σειρὰν ἐτῶν ἰατρὸς Πανεπιστημιακῆς Παιδιατρικῆς Κλινικῆς Νοσοκομείου Παίδων «Ἁγία Σοφία» ὑπὸ καθηγητὴν τὸν κ. ΚΩΝ. ΧΩΡΕΜΗΝ

Ἐπίσης ἰατρὸς τοῦ τμήματος βρεφῶν τοῦ Νοσοκομείου «ΑΛΕΞΑΝΔΡΑ»

Ἐγκατασταθεὶς εἰς Πάτρας, δέχεται εἰς τὸ ἰατρεῖον του Κανακάρη 180, ἐναντι «ΝΕΟΛΟΓΟΥ», τοὺς ἀπόρους δωρεάν.

ΝΕΑ ΟΦΘΑΛΜΟΛΟΓΙΚΗ ΚΛΙΝΙΚΗ

ΚΩΝ. ΟΙΚΟΝΟΜΟΠΟΥΛΟΥ

Χειρουργοῦ ὀφθαλμιάτρου, ἐπὶ μακρὸν μετεκπαιδευθέντος εἰς Αὐστρίαν, Γερμανίαν, Ἑλβετίαν.

Δέχεται Μαιζῶνος 12. Τηλ. 37—47

Η ΧΕΙΡΟΥΡΓΙΚΗ ΚΛΙΝΙΚΗ

ΓΕΩΡΓΙΟΥ ΝΙΚΑ

Μεταφερθεῖσα εἰς τὸ ἐπὶ τῆς ὁδοῦ Ἀθ. Διάκου καὶ Κουμανιώτη νεόδμητον κτίριόν της καὶ ἐξοπλισθεῖσα δι' ὅλων τῶν συγχρόνων ἐπιστημονικῶν μέσων ἐπανέλαβε τὴν λειτουργίαν της

ΚΑΣΣΑΝΔΡΑ ΚΑΡΑΛΗ-ΛΕΟΝΤΟΣ

ΕΙΔΙΚΟΣ ΚΑΡΔΙΟΛΟΓΟΣ

Ἐπὶ σειρὰν ἐτῶν ἰατρὸς τῆς Πανεπιστημιακῆς καρδιολογικῆς κλινικῆς τοῦ Ἱπποκρατείου Νοσοκομείου Ἀθηνῶν

Ἐγκατασταθεῖσα εἰς Πάτρας δέχεται καθ' ἑκάστην εἰς τὸ ἰατρεῖον της ὁδὸς Μαιζῶνος ἀριθ. 191

Νεωτάτου τύπου ἠλεκτροκαρδιογράφος κ.λ.π.

ΚΑΡΤ-ΠΟΣΤΑΛ

Ὅπως κάθε χρόνο ἔτσι κι' ἐφέτος τὶς κάρτες γιὰ τὶς γιορτὲς θὰ τὶς διαλέξετε ἀπὸ τὸν

ΚΗΠΟ ΤΩΝ ΚΑΡΤ-ΠΟΣΤΑΛ

ΧΡ. ΑΝΑΣΤΑΣΑΚΗ

ΚΟΡΙΝΘΟΥ 226

Ἡ πλουσιωτέρα συλλογὴ καρτῶν ἀπὸ κάθε ἄλλη φορά. Θὰ βρῆτε ὅ,τι ζητήσετε σὲ πρωτότυπα σχέδια καὶ χρωματισμούς. Κατάλληλα γιὰ ὅλα τὰ μέρη τοῦ ἐξωτερικοῦ

Κάρτες ἀρωματισμένες

ΠΩΛΗΣΙΣ ΧΟΝΔΡΙΚΗ ΚΑΙ ΛΙΑΝΙΚΗ

ΚΑΡΔΙΑΚΑ ΝΟΣΗΜΑΤΑ

ΙΑΤΡΟΣ

ΜΙΧ. ΣΤΑΘΑΚΟΠΟΥΛΟΣ

Ἐγκατάστασις νεωτάτου τύπου μηχανήματος καρδιογραφίας δι' ἀκριβῆ διάγνωσιν καρδιακῶν νοσημάτων

ΠΑΤΡΑΙ

Κανακάρη 157, Τηλ. 20—86

ΝΤΥΣΑΤΕ

τὰ παράθυρά σας μὲ ὡραῖα ὑφαντὰ ἀργαλειοῦ ἡγγυημένα διὰ τὴν ἀντοχὴν καὶ τοὺς χρωματισμούς των

Τιμαὶ ἠλαττωμέναι

«ΜΥΣΤΡΑΣ» ἔναντι κινηματογράφου «Ἰντεάλ» τηλ. 25—28

Διάλογος μεταξὺ μαθητῶν

—Ποῦ ψωνίζεις βιβλία καὶ γραφικὴν ὕλην Κώστα;

—Ποῦ ἀλλοῦ, στοῦ:

ΧΑΡ. ΚΑΓΙΑΦΑ

ΕΡΜΟΥ 14

ἔχει τὴν μεγαλυτέρα συλλογὴ καὶ τὶς καλύτερες τιμὲς

ΙΑΤΡΟΣ

Δ. ΠΑΠΑΔΟΠΟΥΛΟΣ

Εἰδικὸς Δερματολόγος

ΡΙΖΙΚΗ ΘΕΡΑΠΕΙΑ ΔΙ' ΑΚΤΙΝΩΝ:.

Ἀγγειωμάτων, Ἐπιθηλιωμάτων (Μούρων) Τριχοφύτων, Κασίδας, Περιονύξεων

ΚΙΡΣΟΙ ΑΝΕΥ ΕΓΧΕΙΡΗΣΕΩΣ

Ἀποτριχώσεις

ΕΡΜΟΥ-ΚΑΝΑΚΑΡΗ 118 ΤΗΛ. 30-61

ΜΟΛΙΣ ΕΚΥΚΛΟΦΟΡΗΣΕ ΤΟ ΚΑΙΝΟΥΡΓΙΟ