ΚΑΘΟΛΙΚΗ ΥΠΗΡΞΕΝ Η ΧΘΕΣΙΝΗ ΑΠΕΡΓΙΑ ΕΜΠΟΡΩΝ ΚΑΙ ΕΠΑΓΓΕΛΜΑΤΟΒΙΟΤΕΧΝΩΝ

ΕΠΕΤΥΧΕΝ ΕΙΣ ΟΛΑΣ ΤΑΣ ΠΟΛΕΙΣ ΤΗΣ ΔΥΤΙΚΗΣ ΕΛΛΑΔΟΣ

Ἡ δεύτερα ἀπεργιακὴ ἐκδήλωσις τοῦ ἐμπορικοῦ καὶ ἐπαγγελματοβιοτεχνικοῦ κόσμου Δυτικῆς Ἑλλάδος, πραγματοποιηθεῖσα χθές, προσέλαβε καθολικὸν χαρακτῆρα.

Ἅπαντα τὰ ἐμπορικὰ καὶ ἐπαγγελματοβιοτεχνικὰ καταστήματα ἔκλεισαν ἀπὸ πρωΐας μέχρι 4ης ἀπογευματινῆς. Τὰ καταστήματα τροφίμων παρέμειναν κλειστὰ ὡς ἐπίσης τὰ καφενεῖα, κουρεῖα κλπ. Οἱ φαρμακοποιοὶ εἰς ἔνδειξιν ἀλληλεγγύης πρὸς τὴν ἀπεργίαν ἐμπόρων καὶ ἐπαγγελματοβιοτεχνῶν εἶχον καταβιβάσει τὰ ρολλὰ τῶν καταστημάτων. Τὴν σχετικὴν ἀπόφασιν ἐγνώρισεν ὁ Πρόεδρος τοῦ Φαρμακευτικοῦ Συλλόγου κ. Ι. Γεωργαντόπουλος εἰς τὴν Διοίκησιν τοῦ Εἰσαγωγικοῦ.

Ἐξ ἄλλου ἅπαντα τὰ λεωφορεῖα τὰ ἀνήκοντα εἰς τὴν δύναμιν τοῦ Κοινοῦ Ταμείου ἐπιβατηγῶν λεωφορείων ἀστικῶν γραμμῶν ἀκινήτησαν ἐπὶ δίωρον ἀπὸ τῆς 10ης πρωϊνῆς μέχρι τῆς μεσημβρίας, κατόπιν ἀποφάσεως τοῦ Προέδρου τοῦ Ταμείου κ. Σωτ. Κορφιάτη, εἰς ἔνδειξιν ἀλληλεγγύης. Κατὰ τὴν αὐτὴν ὥραν ἀκινήτησαν καὶ τὰ ταξὶ κατόπιν ἀποφάσεως τοῦ Προέδρου αὐτοκινητιστῶν κ. Βαγενᾶ.

Περὶ τὴν μεσημβρίαν ὁ Πρόεδρος τοῦ Συλλόγου Εἰσαγωγικοῦ Ἐμπορίου Πατρῶν κ. Ἀνδρ. Παπανδρέου καὶ ὁ Γεν. Γραμματεὺς τῆς Ὁμοσπονδίας Ἐπαγγελματιῶν κ. Ἀρ. Δημόπουλος κληθέντες κατόπιν εἰδοποιήσεως τοῦ Ὑπουργείου Οἰκονομικῶν ἐπεσκέφθησαν τὸν Οἰκονομικὸν Ἐπιθεωρητὴν κ. Στ. Βουραζέρην πρὸς ὃν ἐξέθεσαν διὰ μακρῶν τὰ αἰτήματα τῶν δύο τάξεων. Ὁ κ. Ἐπιθεωρητὴς ὑπεσχέθη νὰ συντάξῃ σχετικὴν ἀναφορὰν πρὸς τὸ Ὑπουργεῖον.

Μεθ' ὃ οἱ κ.κ. Παπανδρέου καὶ Δημόπουλος μετὰ Ἐπιτροπῆς ἐμπόρων καὶ ἐπαγγελματοβιοτεχνῶν μετέβησαν εἰς τὴν Νομαρχίαν καὶ ἐν ἀπουσίᾳ τοῦ κ. Νομάρχου ἐπέδωσαν εἰς τὸν νομαρχοῦντα κ. Κόρκαν ψηφίσματα τῶν ὀργανώσεών των μὲ τὰ γνωστὰ αἰτήματα τῶν δύο τάξεων ἐπὶ τοῦ φορολογικοῦ καὶ ἀσφαλιστικοῦ θέματος.

Τηλεγραφήματα πρὸς τὴν Ἕνωσιν Ἐμπορικῶν Συλλόγων Δυτικῆς Ἑλλάδος ἀναφέρουν ὅτι καὶ εἰς τὰ ἄλλας πόλεις τῆς Δυτικῆς Ἑλλάδος ἤτοι εἰς Ἄρταν, Μεσολόγγιον, Ναύπακτον, Αἰτωλικόν, Αἴγιον, Ἀμαλιάδα, Πύργον κλπ. ἡ ἐπιτυχία τῆς ἀπεργιακῆς ἐκδηλώσεως ἦτο πλήρης.

Τέλος ἐλήφθη τὸ ἀκόλουθον τηλεγράφημα τοῦ προέδρου τῆς ἐκτελεστικῆς ἐπιτροπῆς τῶν ἐμπορικῶν καὶ ἐπαγγελματοβιοτεχνικῶν ὀργανώσεων Ἀνατολικῆς Μακεδονίας καὶ Θράκης κ. Ν. Ἐμμανουήλ.

«Ὁλοψύχως μαζὶ σας καὶ βέβαιοι ἐπιτυχίαν σημερινοῦ ἀγῶνος σας χαιρετίζομεν ἐμποροεπαγγελματικὸν κόσμον Δυτικῆς Ἑλλάδος συγχαίροντες διὰ θαρραλέαν πρωτοβουλίαν».

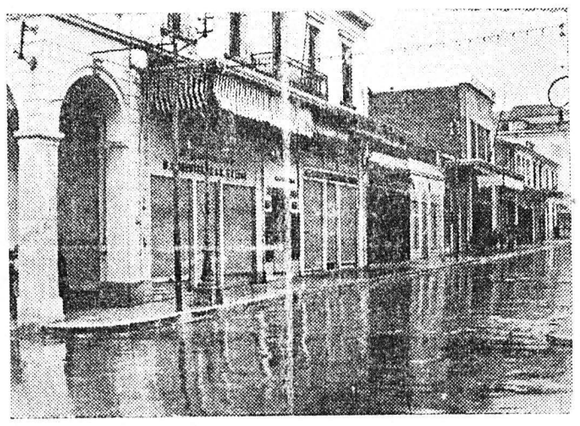

Αὐτὴν τὴν ὄψιν πλήρους ἐρημώσεως προσέλαβον χθὲς αἱ κεντρικαὶ ὁδοὶ τῆς πόλεως κατὰ τὴν διάρκειαν τῆς ἀπεργίας τῶν ἐμπόρων καὶ ἐπαγγελματιῶν

Ὁ Πρόεδρος τοῦ Συλλόγου Εἰσαγωγικοῦ Ἐμπορίου Πατρῶν κ. Ἀνδρ. Παπανδρέου καὶ ὑπὸ τὴν ἰδιότητά του ὡς Προέδρου τῆς Ἑνώσεως Ἐμπορικῶν Συλλόγων Δυτικῆς Ἑλλάδος καὶ ὁ Γ. Γραμματεὺς τῆς Ὁμοσπονδίας Ἐπαγγελματοβιοτεχνῶν Πατρῶν κ. Ἀρ. Δημόπουλος ἐδήλωσαν ὅτι εἶναι ἀπολύτως ἱκανοποιημένοι διὰ τὴν καθολικότητα ἣν ἔλαβεν ἡ ἀπεργιακὴ ἐκδήλωσις καὶ τὴν ἀπόλυτον πειθαρχίαν ἐμπόρων καὶ ἐπαγγελματοβιοτεχνῶν. Ἅπαντες ὡς εἷς ἄνθρωπος ἔχοντες συνείδησιν τῶν δικαίων τῶν τάξεών των ἐπειθάρχησαν καὶ ἡ ἀπεργία ἐπραγματοποιήθη μετὰ παραδειγματικῆς ἀξιοπρεπείας καὶ ἀνωτερότητος.

Ἡ τοιαύτη ὁμόθυμος καὶ γενικὴ συμμετοχὴ εἰς τὴν ἀπεργιακὴν ἐκδήλωσιν ἀφ' ἑνὸς μὲν ἔδωκε τὸ μέτρον τῆς κρατούσης ἀπογνώσεως ἐκ τῆς μὴ ἐπιλύσεως τῶν βασικῶν ἐπὶ τοῦ φορολογικοῦ καὶ ἀσφαλιστικοῦ αἰτημάτων τῶν δύο τάξεων, ἀφ' ἑτέρου δὲ παρέσχε τὴν ἠθικὴν δύναμιν εἰς τὰς διοικήσεις των νὰ συνεχίσουν ἀγωνιζόμεναι μέχρι πλήρους καὶ ὁριστικῆς ἐπιλύσεως αὐτῶν.

Καθολικὴ ἡ συμμετοχὴ τῶν ἐπαγγελματοβιοτεχνῶν καὶ ἐμπόρων τοῦ Πύργου

ΠΥΡΓΟΣ. (Τοῦ ἀνταποκριτοῦ μας). Χθὲς ἀπὸ τῆς 8ης πρωϊνῆς μέχρι τῆς 4ης ἀπογευματινῆς ἔκλεισαν ἅπαντα τὰ καταστήματα τῆς πόλεώς μας εἰς ἔνδειξιν διαμαρτυρίας διὰ τὸ φορολογικὸν καὶ τὸ ἀσφαλιστικόν. Τὸ κλείσιμον τῶν καταστημάτων ἦτο καθολικόν.

Ἐπιτροπὴ τῶν ἐπαγγελματοβιοτεχνῶν ἐπεσκέφθη τὸν ἐκπρόσωπον τοῦ νομάρχου καὶ ἐπέδωκε ψήφισμα, ἐδήλωσε δὲ ὅτι οἱ καταστηματάρχαι ἀπεφάσισαν, ἂν δὲν γίνουν δεκτὰ τὰ αἰτήματά των, νὰ κλείσουν τὰ καταστήματά των καὶ νὰ παραδώσουν τὰς κλεῖδας εἰς τὸν κ. Νομάρχην.

ΤΟ ΕΠΙΔΟΘΕΝ ΨΗΦΙΣΜΑ ΤΩΝ ΔΥΟ ΟΡΓΑΝΩΣΕΩΝ

ΤΑ ΥΠΟΒΑΛΛΟΜΕΝΑ ΑΙΤΗΜΑΤΑ

Τὸ ἐπιδοθὲν εἰς τὴν Νομαρχίαν ψήφισμα ἔχει ὡς ἑξῆς:

Αἱ Ἐπιτροπαὶ Ἀγῶνος τῆς Ὁμοσπονδίας Ἐπαγγελματιῶν καὶ Βιοτεχνῶν καὶ τοῦ Συλλόγου Εἰσαγωγικοῦ Ἐμπορίου Πατρῶν συνελθοῦσαι σήμερον Τρίτην 10ην Δεκεμβρίου 1957 καὶ ὥραν 1ην μεταμεσημβρινὴν

Ψηφίζουν:

1) Ἀνακοινοῦν τὴν πλήρη καὶ καθολικὴν ἐπιτυχίαν τῆς σημερινῆς ἐκδηλώσεως διαμαρτυρίας ἐμπόρων καὶ ἐπαγγελματοβιοτεχνῶν διὰ τὸ φορολογικὸν καὶ ἀσφαλιστικὸν ὀφειλομένην εἰς τὴν δημιουργηθεῖσαν ἄκρως πιεστικὴν κατάστασιν ἐκ τῶν συσσωρευθεισῶν ἐπιβαρύνσεων καὶ τῆς παρατηρουμένης ἐκκρεμότητος των ἐπὶ τοῦ φορολογικοῦ καὶ ἀσφαλιστικοῦ αἰτημάτων. Ἅπαντα τὰ ἐν Πάτραις καταστήματα ἐμπόρων καὶ ἐπαγγελματοβιοτεχνῶν ἔκλεισαν ἀπὸ τῆς πρωΐας μέχρι τῆς 4ης ἀπογευματινῆς τῶν μελῶν πειθαρχησάντων ἀπάντων εἰς τὰς ἀποφάσεις τῶν συνελεύσεων.

2) Ἀναμένουν παρὰ τῆς Σεβαστῆς Κυβερνήσεως ταχείας καὶ ριζικὰς λύσεις πρὸς οὐσιαστικὴν βελτίωσιν τῆς θέσεως τῶν σκληρῶς χειμαζομένων παραγωγικῶν τάξεων τῆς ἐπαρχίας, ἐλπίζουν δὲ ὅτι ἡ καθολικότης τῆς ἀπεργίας θὰ δώσῃ τὴν ἀκριβῆ εἰκόνα τῆς καταστάσεως καὶ θὰ παρωθήσῃ τοὺς ἁρμοδίους εἰς τὴν λῆψιν τῶν ἐνδεδειγμένων μέτρων.

3) Ἐπαναλαμβάνουν τὴν δήλωσιν ὅτι ἐάν, μετὰ πάροδον εὐλόγου προθεσμίας, τὰ ἐπὶ τοῦ φορολογικοῦ καὶ ἀσφαλιστικοῦ αἰτήματα παραμένουν ἐκκρεμῆ καὶ ἀναπάντητα, ἀναποδράστως θὰ εὑρεθῶσιν εἰς τὴν ἀνάγκην νὰ συνεχίσουν ἀνενδότως τὸν ἀγῶνα μέχρι τῆς πλήρους καὶ ὁλοσχεροῦς ἱκανοποιήσεως αὐτῶν. Τὰ αἰτήματα ἔχουν ὡς ἑξῆς:

Α) ΕΠΙ ΤΟΥ ΑΣΦΑΛΙΣΤΙΚΟΥ:

1) Νὰ μειωθοῦν τὰ ἀσφάλιστρα πρὸς τὸ Ι.Κ.Α. ποὺ εἶναι ἐξοντωτικὰ διὰ τὰς ἐπιχειρήσεις χωρὶς νὰ θιγοῦν ὅμως αἱ παροχαὶ πρὸς τοὺς ἐργαζομένους.

2 Νὰ ἀπαλλαγῇ ἡ ἐργοδοτικὴ εἰσφορὰ ἀπὸ τὰ κλαδικὰ καὶ ἐπικουρικὰ Ταμεῖα.

3) Νὰ καθιερωθῇ πάλιν τὸ μειωμένον κατὰ 10 ο/ο ἀσφάλιστρον διὰ τὴν ἐπαρχίαν.

4) Νὰ κλιμακωθοῦν αἱ αὐξήσεις πρὸς τοὺς μαθητευομένους μετὰ τὴν συμπλήρωσιν μαθητείας σὲ ποσοστὸ 25 ο/ο κατὰ διετίαν.

Β) ΕΠΙ ΤΟΥ ΦΟΡΟΛΟΓΙΚΟΥ:

1) Ἴση μεταχείρισις ἐμπόρων καὶ ἐπαγγελματοβιοτεχνῶν μὲ τὰς ἄλλας πόλεις.

2) Κατάργησις τῆς ἀντισυνταγματικῆς προεισπράξεως.

3) Καθιέρωσις τῶν μικτῶν σταθερῶν συντελεστῶν διὰ τοὺς τηροῦντας βιβλία Α' καὶ Β' κατηγορίας.

4) Μείωσις τῶν γενικῶν φορολογικῶν συντελεστῶν διὰ τὰ μικρὰ καὶ μεσαῖα εἰσοδήματα.

5) Σεβασμὸς τῶν βιβλίων καὶ στοιχείων. Κυρώσεις εἰς παραβάτας φοροτεχνικούς.

6) Ἁπλοποίησις διὰ τῆς μὴ ἐπιβολῆς νέων βιβλίων καὶ κατάργησις περιττῶν διατυπώσεων.

7) Αὔξησις τοῦ ἐτησίου ἀφορολογήτου ὁρίου εἰς 18.000 δραχ. τουλάχιστον καὶ εἰς 4.000 δραχ. δι' ἕκαστον προστατευόμενον μέλος.

Διὰ τὸν Σύλλογον Εἰσαγωγικὸν Ἐμπορίου Πατρῶν
Ὁ πρόεδρος
Ἀνδρ. Παπανδρέου
Ὁ γεν. γραμματεὺς
Διον. Κολαΐτης

Διὰ τὴν Ὁμοσπονδίαν Ἐπαγγελματιῶν καὶ Βιοτεχνῶν Πατρῶν
Ὁ πρόεδρος
Σπ. Ματαράγκας
Ὁ γεν. γραμματεὺς
Ἀρ. Δημόπουλος

Σχετικὸν ψήφισμα ἀπεστάλη καὶ παρὰ τῆς Ἑνώσεως Ἐμπορικῶν Συλλόγων Δυτικῆς Ἑλλάδος ὑπογραφόμενον παρὰ τοῦ προέδρου αὐτῆς κ. Ἀνδρ. Παπανδρέου καὶ τῶν μελῶν τῆς Ἐπιτροπῆς Ἀγῶνος ἤτοι παρὰ τῶν κ.κ. Γεωργ. Κούκου, Λεων. Γεωργαντᾶ, Διον. Κολαΐτη, Πέτρου Βατσῆ, Γεωρ. Χαραλαμποπούλου, Νικ. Τσατήρη, Κων. Βακροπούλου, Κων. Δεσυνιώτη, Ἰωάν. Κανελλοπούλου, Ἀνδρ. Κοσκέρη, Δ. Μπάκα καὶ Σπ. Τραχάνη.

Τηλεγράφημα πρὸς τὴν κυβέρνησιν

Ἐξ ἄλλου, ὑπὸ τοῦ Εἰσαγωγικοῦ Συλλόγου καὶ τῆς Ὁμοσπονδίας Ἐπαγγελματιῶν ἀπεστάλη πρὸς τὸν κ. Πρόεδρον τῆς Κυβερνήσεως καὶ τοὺς Ὑπουργοὺς Συντονισμοῦ, Οἰκονομικῶν, Ἐμπορίου καὶ Ἐργασίας τὸ κάτωθι τηλεγράφημα:

«Ἔμποροι καὶ ἐπαγγελματοβιοτέχναι Πατρῶν ἔκλεισαν σήμερον δευτέραν φορὰν καταστήματά των διὰ τὴν μὴ ἐπίλυσιν φορολογικῶν καὶ ἀσφαλιστικῶν αἰτημάτων. Ἐλπίζουν δοθῇ κυβέρνησιν εὐκαιρία ἐπιληφθῆ ἐξετάσεως τούτων ἔχουσα μέτρον καθολικότητα ἀπεργίας ὑποδηλούσης γενικὴν ἀπόγνωσιν παραγωγικῶν κλάδων βασικῶν συντελεστῶν ἐθνικῆς οἰκονομίας. Σύλλογος Εἰσαγωγικοῦ Ἐμπορίου Πατρῶν. Πρόεδρος: Ἀνδρέας Παπανδρέου. Γεν. γραμματεύς: Διονύσιος Κολαΐτης. Ὁμοσπονδία Ἐπαγγελματιῶν καὶ Βιοτεχνῶν Πατρῶν. Πρόεδρος: Σπύρος Ματαράγκας. Γεν. γραμματεύς: Ἀριστ. Δημόπουλος».

ΑΙ ΕΙΣΠΡΑΞΕΙΣ ΔΗΜΟΣΙΟΥ ΤΟ ΕΝΝΕΑΜΗΝΟΝ 1957

ΑΘΗΝΑΙ. Συμφώνως πρὸς τὰ δημοσιευόμενα εἰς τὸ Δελτίον τοῦ Γενικοῦ Λογιστηρίου δημοσιονομικὰ στοιχεῖα, αἱ συνολικαὶ εἰσπράξεις τοῦ Δημοσίου, κατὰ τὸ ἐννεάμηνον Ἰανουαρίου—Σεπτεμβρίου ἐ.ἔ. ἀνῆλθον εἰς 10.578,2 ἑκατομμύρια δραχμῶν καὶ αἱ πληρωμαὶ εἰς 10.371,5 ἑκατομμύρια. Ἀπὸ τὰ ἀνωτέρω ἔσοδα τοῦ Δημοσίου 1.855 ἑκατομμύρια προέρχονται ἀπὸ ἀμέσους φόρους, 6.511,7 ἀπὸ ἐμμέσους, 595,1 ἀπὸ τὴν ἀμερικανικὴν βοήθειαν κλπ.

Θὰ καταπέσῃ τὰ μέσα Ἰανουαρίου ὁ πρῶτος Σπούτνικ

ΡΩΜΗ. Ὁ ραδιοσταθμὸς τῆς Μόσχας μετέδωσε χθὲς τὴν νύκτα, ὅτι ἡ πτῶσις τοῦ πρώτου σοβιετικοῦ τεχνητοῦ δορυφόρου θὰ πρέπει νὰ ἀναμένεται, ὅτι θὰ πραγματοποιηθῇ περὶ τὰ μέσα τοῦ προσεχοῦς μηνὸς Ἰανουαρίου.

Ὁ ἴδιος σταθμὸς μετέδωσεν, ὅτι ὁ πρῶτος δορυφόρος, ἔχει πραγματοποιήσει μέχρι τοῦδε χιλίας φορὰς τὸν γύρον τῆς γῆς, διανύσας ἀπόστασιν 43 ἑκατομμυρίων χιλιομέτρων ἡ ὁποία ἀντιστοιχεῖ πρὸς τὰ 3/4 τῆς ἀποστάσεως, ἡ ὁποία χωρίζει τὴν Γῆν ἀπὸ τὸν Ἄρην.

Ὁ ρωσικὸς πύραυλος ἔπεσεν εἰς Αἴγυπτον;

ΡΩΜΗ. Αὐστριακὸς πιλότος τῆς πολιτικῆς ἀεροπορίας ἐδήλωσε κατὰ τὴν διέλευσίν του χθὲς ἐκ Ρώμης, ὅτι τὴν νύκτα τῆς 1ης Δεκεμβρίου, ἐνῷ ἵπτατο εἰς μέγα ὕψος πλησίον τῆς Ἀλεξανδρείας, παρετήρησε πίπτοντα τὸν πύραυλον τοῦ πρώτου σοβιετικοῦ δορυφόρου; ὁ ὁποῖος, κατὰ τοὺς ὑπολογισμούς του κατέπεσεν ἐπὶ αἰγυπτιακοῦ ἐδάφους πλησίον τοῦ Ἐλ Ἀλαλαμέϊν.

ΑΝΑΔΡΟΜΙΚΗ ΑΥΞΗΣΙΣ ΗΜΕΡΟΜΙΣΘΙΩΝ

ΑΘΗΝΑΙ. Δυνάμει ἀποφάσεως τοῦ ὑπουργείου Ἐσωτερικῶν, ηὐξήθησαν ἀναδρομικῶς ἀπὸ Ἰουλίου 1957 τὰ ἡμερομίσθια τῶν ἐργαζομένων εἰς τοὺς Ὀργανισμοὺς Τοπικῆς Αὐτοδιοικήσεως πάσης κατηγορίας ἡμερομισθίων.

ΑΠΕΘΑΝΕΝ Ο ΔΙΕΥΘΥΝΤΗΣ ΤΗΣ ΑΣΤΥΝΟΜΙΑΣ ΑΘΗΝΩΝ

ΑΘΗΝΑΙ. Τὴν 4ην πρωϊνὴν χθὲς ἀπεβίωσεν εἰς τὸ Νοσοκομεῖον τοῦ Ἐρυθροῦ Σταυροῦ, ὅπου ἐνοσηλεύετο, ὁ ἀστυνομικὸς διευθυντὴς Ἀθηνῶν Ἀναστ. Γεωργίου.

Ἡ κηδεία του ἔγινε τὴν 11ην πρωϊνὴν ἐκ τοῦ Μητροπολιτικοῦ ναοῦ.

Η ΚΑΤΑΝΑΛΩΣΙΣ ΣΙΓΑΡΕΤΤΩΝ ΚΑΤΑ ΤΟΝ ΜΗΝΑ ΝΟΕΜΒΡΙΟΝ

ΑΘΗΝΑΙ. Κατὰ τὸν λήξαντα μῆνα Νοέμβριον 1957 ἡ κατανάλωσις σιγαρέττων ἀνῆλθεν εἰς 908.812 χιλιόγραμμα ἔναντι τοιαύτης τοῦ ἀντιστοίχου μηνὸς τοῦ προηγουμένου ἔτους ἐξ 853.764 χιλιογράμμων, ἤτοι ηὐξήθη αὕτη κατὰ 55.000 χιλιόγραμμα. Εἰδικώτερον κατὰ κατηγορίας αὕτη εἶχεν ὡς ἑξῆς: Βασικὰ χιλιόγραμμα 281.901, συρταρωτὰ 90.352, ἐξαιρετικὰ 230.626, ἡμιπολυτελείας 192.416, πολυτελείας 114.293 καὶ ὑπερπολυτελείας 224. Ἡ κατανάλωσις σιγαρέττων μετὰ φίλτρου ἀνῆλθεν εἰς 99.378 χιλιόγραμμα.

ΑΝΑΦΟΡΑ ΣΕΙΣΜΟΠΑΘΩΝ ΑΛΦΕΙΟΥΣΗΣ ΕΙΣ ΒΟΥΛΗΝ

ΑΘΗΝΑΙ. Ὁ βουλευτὴς Ἠλείας κ. Νάκης Αὐγερινὸς ὑπεστήριξε χθὲς εἰς τὴν Βουλὴν ἀναφορὰν σεισμοπαθῶν κατοίκων Ἀλφειούσης ζητούντων χορήγησιν στεγαστικῶν δανείων. Ὁ ὑφυπουργὸς Οἰκισμοῦ κ. Τριανταφυλλάκος ἀπήντησεν ὅτι τὸ θέμα εἶναι τῆς ἁρμοδιότητος τοῦ ὑπουργείου Προνοίας καὶ θὰ διαβιβάσῃ τὴν αἴτησιν εἰς τὸν συναδελφόν του διὰ νὰ λάβῃ τὰ δέοντα μέτρα.

Διαγωνισμὸς διὰ τὴν κατάταξιν λιμενοφυλάκων

Τὸ Ὑπουργεῖον Ἐμπορικῆς Ναυτιλίας προκηρύσσει διαγωνισμὸν διὰ τὴν κατάταξιν 55 Δοκίμων Λιμενοφυλάκων ἐπὶ 30μήνῳ θητείᾳ. Γίνονται δεκτοὶ οἱ ἔχοντες ἐκπληρώσει τὰς στρατιωτικάς των ὑποχρεώσεις καὶ γεννηθέντες ἀπὸ τοῦ ἔτους 1932 καὶ ἐντεῦθεν. Ὁμοίως οἱ μὴ ἔχοντες ἐκπληρώσει τὰς στρατιωτικάς των ὑποχρεώσεις γεννηθέντες τὰ ἔτη 1939 καὶ 1940. Ἡμερομηνία ὑποβολῆς δικαιολογητικῶν εἰς Κεντρικὸν Λιμεναρχεῖον Πατρῶν ὁρίζεται μέχρι τῆς 5 Ἰανουαρίου 1958.

Περισσότεραι πληροφορίαι παρέχονται καθημερινῶς εἰς τὸ Κεντρικὸν Λιμεναρχεῖον Πατρῶν.

Ἰταλὸς ἐφοπλιστὴς ἀφίχθη εἰς Πάτρας

Ἀφίκετο χθὲς καὶ κατέλυσεν εἰς τὸ ξενοδοχεῖον «Σέσιλ» ὁ Ἰταλὸς ἐφοπλιστὴς κ. Φραντζ Λεγκέρι.

ΟΙ ΙΑΤΡΟΙ ΕΠΕΤΡΕΨΑΝ ΕΙΣ ΤΟΝ κ. ΑΪΖΕΝΧΑΟΥΕΡΟΠΩΣ ΜΕΤΑΒΗ ΕΙΣ ΤΟ ΠΑΡΙΣΙ

Θ' ΑΝΑΧΩΡΗΣΗ ΤΗΝ ΠΑΡΑΣΚΕΥΗΝ

ΟΥΑΣΙΓΚΤΩΝ. Ὁ πρόεδρος Ἀϊζενχάουερ ὑπεβλήθη χθὲς εἰς γενικὴν ἰατρικὴν ἐξέτασιν. Ἀνακοινωθέν, ἐκδοθὲν ὀλίγον ἀργότερον ἀναφέρει, ὅτι οἱ θεράποντες ἰατροὶ ἐπέτρεψαν εἰς τὸν κ. Ἀϊζενχάουερ, ὅπως μεταβῇ εἰς Παρισίους, ὅπου ὡς γνωστόν, θὰ συνέλθῃ τὴν 16ην Δεκεμβρίου ἡ σύνοδος τοῦ ΝΑΤΟ, εἰς ἐπίπεδον ἀρχηγῶν κυβερνήσεων.

Ἡ ἀπόφασις ἀνεκοινώθη ὑπὸ ἕξ ἐκ τῶν πλέον διακεκριμένων ἰατρῶν τῶν Ἡνωμένων Πολιτειῶν.

Κατόπιν τούτου ἀνεκοινώθη ἐπισήμως, ὅτι ὁ κ. Ἀϊζενχάουερ θὰ μεταβῇ εἰς Παρισίους ἀναχωρῶν ἀεροπορικῶς τὸ ἀπόγευμα τῆς Παρασκευῆς. Ὁ κ. Ἀϊζενχάουερ θὰ ἀναχωρήσῃ ἐκ Παρισίων, ἐπιστρέφων εἰς Οὐάσιγκτων τὴν 19ην Δεκεμβρίου.

ΕΔΟΚΙΜΑΣΘΗ ΕΠΙΤΥΧΩΣ ΠΥΡΑΥΛΟΣ ΤΥΠΟΥ "ΖΕΥΣ,,

ΝΕΑ ΥΟΡΚΗ. Πληροφορίαι ἐκ τοῦ πεδίου δοκιμῶν τοῦ ἀκρωτηρίου Κανάβεραλ ἀναφέρουν ὅτι ἐδοκιμάσθη ἐκεῖ ἐπιτυχῶς χθὲς νέος πύραυλος, ὁ τύπος τοῦ ὁποίου δὲν ἀνεκοινώθη. Ὑπολογίζεται ὅτι πρόκειται περὶ τοῦ πυραύλου «Ζεὺς» μὲ τὸν ὁποῖον ὁ στρατὸς θὰ ἐπιχειρήσῃ τὴν ἐξαπόλυσιν ἀμερικανικοῦ δορυφόρου. Ὁ νέος πύραυλος κατέστη δυνατὸν νὰ παρατηρηθῇ μέχρις ὕψους 16000 μέτρων. Τὰ ἁλιευτικὰ σκάφη διετάχθησαν ὅπως παραμείνουν εἰς τοὺς λιμένας, δοθέντος ὅτι ἐπίκειται καὶ δοκιμὴ ἑτέρου πυραύλου.

Ὁ ἐκτοξευθεὶς πύραυλος, ἐξηφανίσθη ἀνυψούμενος συνεχῶς καθέτως, εἰς τὸν οὐρανόν.

ΕΠΗΛΘΕ ΧΘΕΣ ΕΙΣ ΤΑ ΗΝΩΜΕΝΑ ΕΘΝΗ ΣΥΜΦΩΝΙΑ ΕΠΙ ΤΟΥ ΑΛΓΕΡΙΝΟΥ ΕΥΝΟΪΚΗ ΔΙΑ ΤΗΝ ΓΑΛΛΙΑΝ

ΝΕΑ ΥΟΡΚΗ. Κατόπιν μακρῶν παρασκηνιακῶν διαπραγματεύσεων ἐπετεύχθη συμφωνία διὰ τὸ κείμενον τῆς ἀποφάσεως τὸ ὁποῖον ὑπεβλήθη πρὸς τελικὴν ἔγκρισιν ἐνώπιον τῆς Γενικῆς Συνελεύσεως τοῦ ΟΗΕ ἐπὶ τοῦ Ἀλγερινοῦ ζητήματος. Εἰς τὴν σύνταξιν τοῦ κειμένου τῆς ἀποφάσεως, διὰ τῆς ὁποίας συνιστᾶται ἡ συνέχισις τῶν προσπαθειῶν διὰ τὴν ἀποκατάστασιν τῆς τάξεως εἰς τὴν Ἀλγερίαν, συνεφώνησε ἀπολύτως καὶ ἡ Ρωσσικὴ ἀντιπροσωπεία.

Εἰς τὸ κείμενον τῆς ἀποφάσεως, ἡ ὁποία ἐνεκρίθη ὁμοφώνως διὰ ψήφων 80 ἔναντι οὐδεμιᾶς, οὐδὲ ἅπαξ ἀναφέρεται ἡ λέξις «ἀνεξαρτησία», τοῦτο δὲ θεωρεῖται ὡς γαλλικὴ νίκη.

ΑΙ ΗΝΩΜ. ΠΟΛΙΤΕΙΑΙ ΔΕΝ ΠΡΟΚΕΙΤΑΙ ΝΑ ΕΠΙΒΑΛΟΥΝ ΕΙΣ ΤΑΣ ΧΩΡΑΣ ΤΟΥ ΝΑΤΟ ΕΓΚΑΤΑΣΤΑΣΙΝ ΒΑΣΕΩΝ

ΔΗΛΩΣΕΙΣ ΤΟΥ κ. ΦΟΣΤΕΡ ΝΤΑΛΛΕΣ

ΟΥΑΣΙΓΚΤΩΝ. Ὁ ὑπουργὸς τῶν Ἐξωτερικῶν τῶν Ἡνωμένων Πολιτειῶν κ. Ντάλλες κατὰ τὴν χθεσινὴν συνέντευξίν του πρὸς τοὺς ἀντιπροσώπους τοῦ τύπου, ἡ ὁποία εἶναι καὶ ἡ τελευταία πρὸ τῆς συνόδου τοῦ ΝΑΤΟ εἰς Παρισίους, ἐδήλωσεν, ὅτι ἡ διάσκεψις τοῦ ΝΑΤΟ θὰ ἔχῃ ἐπιτύχει ἂν κατορθώσῃ νὰ ἀνανεώσῃ τὴν πίστιν ἐπὶ τῆς ἀνάγκης διατηρήσεως καὶ ἐνισχύσεως τῆς μεταξὺ των φιλίας καὶ ἑνότητος.

Ὁ κ. Ντάλλες διέψευσε τὰς ψήμας, καθ' ἃς αἱ Ἡνωμέναι Πολιτεῖαι προσεφέρθησαν ὅπως μεσολαβήσουν εἰς τὴν μεταξὺ Ἰνδονησίας καὶ Ὁλλανδίας διένεξιν καὶ προσέθεσεν ὅτι τὴν Παρασκευὴν θὰ ἀφιχθῇ εἰς Παρισίους, ἵνα μετάσχῃ τῶν προκαταρκτικῶν συνομιλιῶν, ἐν ὄψει τῆς συνόδου τῶν ἀρχηγῶν κυβερνήσεων τῶν κρατῶν—μελῶν τοῦ ΝΑΤΟ. Τέλος ὁ κ. Ντάλλες ἐδήλωσεν ὅτι αἱ Ἡνωμέναι Πολιτεῖαι ἀποδέχονται κατ' ἀρχὴν καὶ ἐπιδοκιμάζουν τὸ ὑποβληθὲν ὑπὸ τοῦ Ἰταλοῦ ὑπουργοῦ τῶν Ἐξωτερικῶν κ. Πέλλα σχέδιον διὰ τὴν παροχὴν οἰκονομικῆς βοηθείας πρὸς ἀνάπτυξιν τῶν χωρῶν τῆς Μέσης Ἀνατολῆς.

Ὁ κ. Ντάλλες διηυκρίνησεν, ὅτι αἱ Ἡνωμέναι Πολιτεῖαι πιστεύουν ὅτι πρὸς τὰς χώρας τῆς Μέσης Ἀνατολῆς θὰ πρέπει ἀπαραιτήτως νὰ παρασχεθῇ βοήθεια, ἐξεταστέον δὲ μόνον εἶναι ἂν ἡ βοήθεια αὕτη θὰ πρέπει νὰ παρασχεθῇ μέσῳ τοῦ ΟΗΕ, τοῦ ΝΑΤΟ κ.λ.π., ἢ ἑνὸς νέου ὀργανισμοῦ, καθὼς ἐπίσης, τὸ ποῖαι χῶραι θὰ πρέπει νὰ συνεισφέρουν κεφάλαια πρὸς τὸν σκοπὸν αὐτόν.

Ὁ κ. Ντάλλες ἐτόνισεν ἐξ ἄλλου, ὅτι αἱ Ἡνωμέναι Πολιτεῖαι δὲν πρόκειται ν' ἀπαιτήσουν, οὔτε νὰ ἐπιβάλουν εἰς τὰ κράτη — μέλη τοῦ ΝΑΤΟ ὅπως ἀποδεχθοῦν τὴν ἐπὶ τοῦ ἐδάφους των ἐγκατάστασιν ἀποθηκῶν πυρηνικῶν ὅπλων ἢ βάσεων ἐκτοξεύσεως βαλλιστικῶν βλημάτων.

Ἐξ ἄλλου ὁ κ. Ντάλλες προσέθεσεν ὅτι πρόκειται νὰ συναντηθῇ εἰς Παρισίους πρὸ τῆς συνόδου τοῦ ΝΑΤΟ μετὰ τοῦ γενικοῦ γραμματέως τοῦ ΝΑΤΟ κ. Σπάακ καὶ τοῦ ἀρχηγοῦ αὐτοῦ στρατηγοῦ Νόρσταντ.

ΣΥΖΗΤΗΣΙΣ ΕΙΣ ΤΗΝ ΒΟΥΛΗΝ ΔΙΑ ΤΟ ΕΛΑΙΟΛΑΔΟΝ

ΑΘΗΝΑΙ. Κατὰ τὴν χθεσινὴν συνεδρίασιν τῆς Βουλῆς συζητουμένης τῆς ἐπερωτήσεως διὰ τὴν πολιτικὴν ἐπὶ τοῦ ἐλαιολάδου, ὁ βουλευτὴς κ. Μαλλιάκας ἐπέκρινε τὴν πολιτικὴν τῆς κυβερνήσεως, διότι διὰ τῆς εἰσαγωγῆς σπορελαίου συνετέλεσεν εἰς τὴν πτῶσιν τῶν τιμῶν καὶ παρημπόδισε τὴν ἐξαγωγὴν ἐλαίου εἰς ὑψηλὰς τιμάς.

Ὁ ὑπουργὸς Γεωργίας κ. Ἀδαμόπουλος, ἀπαντῶν ἀνέφερεν, ὅτι ἡ σημερινὴ κυβέρνησις διὰ τοῦ ψηφισθέντος ἐσχάτως Νομοθετικοῦ Διατάγματος καθώρισε σταθερὰν πολιτικὴν ἀποβλέπουσαν εἰς τὴν προώθησιν τῶν ἐξαγωγῶν καὶ τὴν προστασίαν τῶν ἐ