ΔΙΕΥΘΥΝΤΗΣ
ΧΡΙΣΤΟΣ ΡΙΖΟΠΟΥΛΟΣ
ΓΡΑΦΕΙΑ - ΤΥΠΟΓΡΑΦΕΙΑ
ΑΝΔΡ. ΜΙΧΑΛΑΚΟΠΟΥΛΟΥ 61α
ΤΗΛΕΦΩΝΑ:
Διεύθυνσις 32—02
Σύνταξις - Διαχείρισις 28—52

Η ΗΜΕΡΑ

ΠΡΩΪΝΗ ΑΝΕΞΑΡΤΗΤΟΣ ΕΦΗΜΕΡΙΣ ΠΑΤΡΩΝ

ΠΑΤΡΑΙ
ΕΤΟΣ 7ον — ΑΡΙΘ. ΦΥΛΛΟΥ 2007
ΚΥΡΙΑΚΗ
22
ΔΕΚΕΜΒΡΙΟΥ
1957
Τιμὴ φύλλου Δραχμὴ Μία

ΤΟ ΑΝΩΤΑΤΟΝ ΣΟΒΙΕΤ ΠΡΟΤΕΙΝΕΙ ΕΙΣ ΔΥΣΙΝ:

Νὰ τερματισθοῦν ἀπὸ 1ης Ἰανουαρίου τὰ θερμοπυρηνικὰ πειράματα καὶ νὰ κληθῇ ὁ ΟΗΕ ἐκτάκτως διὰ τὸν ἀφοπλισμόν. Νὰ ὑπογραφῇ γενικὸν σύμφωνον μὴ ἐπιθέσεως

ΑΙ ΠΡΟΤΑΣΕΙΣ ΘΑ ΜΕΛΕΤΗΘΟΥΝ

ΜΟΣΧΑ. Ἔληξαν χθὲς αἱ ἐργασίαι τῶν δύο Νομοθετικῶν Σωμάτων τοῦ Ἀνωτάτου Σοβιέτ. Οἱ κύριοι ὁμιληταὶ κατὰ τὴν χθεσινὴν ἡμέραν ἦσαν ὁ ὑπουργὸς τῶν Ἐξωτερικῶν Γκρομύκο καὶ ὁ κ. Κροῦστσεφ. Εἶναι καιρός, ἐτόνισεν ὁ Γκρομύκο διὰ τοὺς δυτικοὺς ἡγέτας νὰ ἀντιληφθοῦν, ὅτι ὁ ἀφοπλισμὸς δὲν ἀποτελεῖ αἰτίαν διὰ παζαρεύματα, ἀλλὰ πρόβλημα τὸ ὁποῖον χρήζει ἐπειγούσης ἀπαντήσεως. Δὲν πρέπει νὰ παραμείνωμεν εἰς τὸ σημερινὸν ἀδιέξοδον. Ὅθεν προτείνομεν, ὅπως συνέλθῃ τὸ συντομώτερον εἰδικὴ συνεδρίασις εἰς τὰ πλαίσια τοῦ ΟΗΕ, ἢ κάποια σύσκεψις εἰς τὴν ὁποίαν θὰ μετεῖχον ὅλα τὰ ἔθνη.

Ὁ Κροῦστσεφ, ἀναφερόμενος εἰς τὰς σχέσεις τῶν σοσιαλιστικῶν χωρῶν μετὰ τῆς Γιουγκοσλαβίας, εἶπεν ὅτι ἡ ὑπογραφὴ ἐκ μέρους τῆς Γιουγκοσλαβίας τοῦ μανιφέστου τῆς εἰρήνης, ἀποτελεῖ νέον βῆμα εἰς τὴν προσέγγισιν τῆς τελευταίας μὲ τὰς ἄλλας σοσιαλιστικὰς χώρας.

Ὅσον ἀφορᾶ τὸ γεγονὸς ὅτι ἡ Γιουγκοσλαβία δὲν ὑπέγραψε τὴν κοινὴν ἀνακοίνωσιν τῶν κομμάτων, ὁ κ. Κροῦστσεφ εἶπε:

«Πρόκειται περὶ ἀρνητικῆς ἐξελίξεως: Ναί, διότι τοῦτο καταδεικνύει ὅτι ὑφίστανται διαφοραὶ μεταξὺ τοῦ Γιουγκοσλαβικοῦ καὶ τῶν ἄλλων κομμουνιστικῶν κομμάτων ἐπὶ πολιτικῶν καὶ ἰδεολογικῶν θεμάτων. Ἐν τούτοις, εἶναι σαφὲς ὅτι αἱ διενέξεις αὗται μειοῦνται συνεχῶς διὰ τῶν συζητήσεων τὰς ὁποίας διεξάγομεν. Εἰς τὸ μέλλον θὰ ἀκολουθήσωμεν πολιτικὴν ἀδελφικὴν καὶ φιλικὴν ἔναντι τῆς Γιουγκοσλαβίας καὶ ἐλπίζομεν ὅτι θὰ ἐνισχύσωμεν τὴν φιλίαν μας μὲ τὴν χώραν αὐτὴν ἐπὶ τῇ βάσει τοῦ Μαρξισμοῦ — Λενινισμοῦ».

Ὁ Κροῦστσεφ ἐδήλωσεν ἐξ ἄλλου, ὅτι ἂν ἡ Δύσις δὲν ἀποδεχθῇ μίαν συμφωνίαν ἐπὶ τοῦ ἀφοπλισμοῦ, ἡ Σοβιετικὴ Ἕνωσις θὰ ἐξακολουθήσῃ τελειοποιοῦσα τὰ πλέον σύγχρονα ὅπλα. Ἐπίσης ἐτόνισεν ἐξ ἄλλου, ὅτι ἰδιαιτέρως ἀπειλοῦνται αἱ χῶραι, αἱ ὁποῖαι θὰ δεχθοῦν τὴν ἐγκατάστασιν βάσεων ἐκτοξεύσεως πυραύλων.

Συνεχίζων ὁ Κροῦστσεφ ἐπανέλαβε τὴν ὑπόδειξιν διὰ μίαν συνάντησιν τῶν ἡγετῶν τῆς Δύσεως καὶ Ἀνατολῆς πρὸς ἐξέτασιν τῶν παγκοσμίων προβλημάτων καὶ κατέληξεν ὡς ἑξῆς:

«Ἡ Ρωσία μετέσχεν οὐσιαστικῶς εἰς τὴν σύσκεψιν τοῦ ΝΑΤΟ, διότι ὑπεχρέωσε τοὺς ἀρχηγοὺς τῶν 15 χωρῶν νὰ συζητήσουν τὰ ζητήματα, τὰ ὁποῖα ἠγέρθησαν διὰ τῆς ἐπιστολῆς τοῦ κ. Μπουλγκάνιν».

Μετὰ τὸ πέρας τῆς συνεδριάσεως ἐξεδόθη ἀνακοινωθὲν εἰς τὸ ὁποῖον ἀναφέρεται, ὅτι τὸ Ἀνώτατον Σοβιὲτ ἀπεφάσισε καὶ προτείνει ὅπως ἡ Ρωσσία, Ἀγγλία καὶ αἱ Ἡνωμ. Πολιτεῖαι θέσουν τέρμα εἰς τὴν παραγωγὴν ὑδρογονικῶν καὶ ἀτομικῶν ὅπλων καὶ ὅπως αἱ τρεῖς κυβερνήσεις καταλήξουν εἰς συμφωνίαν ἵνα τεθῇ τέρμα εἰς τὰ πειράματα ὑδρογονικῶν βομβῶν ἀπὸ 1ης Ἰανουαρίου. Ἐπίσης, προτείνεται, ὅπως, ἡ Ρωσσία, Ἀγγλία, Γαλλία καὶ Ἡνωμέναι Πολιτεῖαι ἀναλάβουν τὴν ὑποχρέωσιν νὰ μὴ ἐγκαταστήσουν βάσεις πυρηνικῶν ὅπλων εἰς Γερμανίαν, Τσεχοσλοβακίαν καὶ Πολωνίαν καὶ ὅπως ἀποβλέψουν εἰς τὴν μείωσιν τῆς ἀριθμητικῆς δυνάμεως τῶν στρατῶν των.

Ἀκολούθως, διὰ τοῦ ἀνακοινωθέντος, ἀπευθύνεται ἔκκλησις διὰ τὴν σύναψιν ἑνὸς συμφώνου μὴ ἐπιθέσεως μεταξὺ τῶν δυνάμεων τοῦ συμφώνου τῆς Βαρσοβίας καὶ τῶν δυνάμεων τοῦ ΝΑΤΟ, ὅπως ἀποκηρυχθῇ ἡ χρησιμοποίησις βίας εἰς τὴν Μέσην Ἀνατολήν, ὅπως τερματισθῇ ἡ πολιτικὴ προπαγάνδα καὶ τέλος, ὅπως αὐξηθοῦν αἱ μεταξὺ Ἀνατολῆς καὶ Δύσεως πολιτικαὶ ἐμπορικαὶ καὶ μορφωτικαὶ ἀνταλλαγαί.

ΜΟΣΧΑ. Τὸ «Τὰς» μετέδωσεν, ὅτι ἐξ ἐσφαλμένης ἑρμηνείας μετεδόθη ὅτι ἡ Ρωσσία προτείνει καὶ διακοπὴν τῆς παραγωγῆς θερμοπυρηνικῶν ὅπλων. Τὸ ἀληθές εἶναι προσθέτει, ὅτι ἡ Ρωσσία προτείνει πρὸς τὸ παρὸν διακοπὴν τῶν θερμοπυρηνικῶν δοκιμῶν.

Ἰταλία, Γαλλία καὶ Δυτ. Γερμανία θὰ ἔχουν ἰδίους πυραύλους

ΠΑΡΙΣΙ. Ἐγνώσθη, ὅτι συμφωνία ἐπῆλθε μεταξὺ Ἰταλίας, Γαλλίας καὶ Δυτ. Γερμανίας διὰ τὴν ἀπὸ κοινοῦ ἀνάληψιν προγράμματος κατασκευῆς τηλεκατευθυνομένων πυραύλων διὰ τὴν ἄμυνάν των.

Ἀρχὰς Ἰανουαρίου θὰ δοθῇ ἀπάντησις εἰς Μπουλγκάνιν

ΠΑΡΙΣΙ. Αἱ ἀντιπροτάσεις τῆς Σοβιετικῆς Ἑνώσεως, ἡ ὁποία ἀπορρίπτει τὴν σύγκλησιν διασκέψεως εἰς ἐπίπεδον ὑπουργῶν Ἐξωτερικῶν ὡς προτείνει ἡ Δύσις καὶ ἡ ἀντ' αὐτῆς σύγκλησις εἰδικῆς διασκέψεως εἰς τοὺς κόλπους τοῦ ΝΑΤΟ ἐπὶ τοῦ θέματος τοῦ ἀφοπλισμοῦ, μελετῶνται ὑπὸ τῶν Δυτικῶν Χωρῶν.

Μέχρι στιγμῆς μόνον ἐκπρόσωπος τῆς γαλλικῆς κυβερνήσεως προέβη εἰς δηλώσεις, τονίσας, ὅτι ἡ Δύσις θὰ πρέπει νὰ ἀπορρίψῃ τὴν πρότασιν αὐτὴν τοῦ Κροῦστσεφ, διότι ἡ Μόσχα θὰ ἐκμεταλλευθῇ μίαν τοιαύτην διάσκεψιν μόνον διὰ προπαγανδιστικοὺς σκοπούς.

ΛΟΝΔΙΝΟΝ. Καθ' ἃ πιστεύεται, αἱ ἀπαντήσεις τῶν δυτικῶν χωρῶν εἰς τὰς ἐπιστολὰς τοῦ κ. Μπουλγκάνιν, θὰ ἐπιδοθοῦν περὶ τὰς ἀρχὰς Ἰανουαρίου.

Αἱ ἐπιστολαὶ δὲν θὰ εἶναι ταυτόσημοι, πλὴν ὅμως θὰ ἐπαναλαμβάνεται ὑπ' ὄλων τῶν χωρῶν τοῦ ΝΑΤΟ ἡ πρότασις περὶ συγκλήσεως διασκέψεως εἰς ἐπίπεδον ὑπουργῶν Ἐξωτερικῶν πρὸς ἐξέτασιν κυρίως τοῦ θέματος τοῦ ἀφοπλισμοῦ.

Γενικώτερον τονίζεται, ὅτι αἱ χθεσιναὶ δηλώσεις τῶν Κροῦστσεφ καὶ Γκρομύκο θὰ τύχουν ὁπωσδήποτε μελέτης ἐκ μέρους τῆς Δύσεως καὶ δὲν θὰ βραδύνῃ καὶ ἡ πρὸς αὐτὰς ἀπάντησίς των.

Τὸν Μάϊον θὰ συνέλθουν οἱ ὑπουργοὶ Ἐξωτερικῶν ΝΑΤΟ

ΠΑΡΙΣΙ. Ἀνεκοινώθη ὅτι ἡ νέα διάσκεψις τῶν ὑπουργῶν τῶν Ἐξωτερικῶν τῶν χωρῶν τοῦ ΝΑΤΟ θὰ πραγματοποιηθῇ εἰς Κοπεγχάγην τὸν προσεχῆ Μάϊον, ἵνα ἐξετασθῇ ἐκ νέου ἡ πολιτικὴ κατάστασις καὶ ληφθῇ ἀπόφασις περὶ τοῦ ἂν θὰ πρέπει καὶ πότε νὰ ἀρχίσουν διαπραγματεύσεις μετὰ τῆς Ρωσσίας.

Οἱ ὑπουργοὶ Ἀμύνης τοῦ ΝΑΤΟ θὰ συνέλθουν εἰς νέαν σύσκεψιν τὸν προσεχῆ Μάρτιον, ἵνα ληφθοῦν ἀποφάσεις ἐπὶ τοῦ θέματος τῶν πυραύλων.

ΛΟΝΔΙΝΟΝ. Οἱ πολιτικοὶ παρατηρηταὶ τοῦ Λονδίνου ἀναφερόμενοι εἰς τὴν σοβιετικὴν πρότασιν περὶ τερματισμοῦ τῶν θερμοπυρηνικῶν δοκιμῶν ἀνέφερον χθὲς τὴν νύκτα, ὅτι αἱ δυτικαὶ δυνάμεις ἔχουν ἤδη προτείνει μίαν τοιαύτην λύσιν, ὑπὸ διεθνῆ ἐποπτείαν καὶ ἔλεγχον, σὺν τῇ προσθήκῃ ὅπως μειωθοῦν καὶ αὐτὰ τὰ συμβατικὰ ὅπλα, πλὴν ὅμως αἱ προτάσεις των αὐταὶ ἔχουν ἤδη ἀπορριφθῆ ὑπὸ τῆς Σοβιετικῆς Ἑνώσεως.

Ὑπὸ τῶν ἰδίων κύκλων τονίζεται, ὅτι τὸ ΝΑΤΟ ἐδημιούργησε τὴν εὐκαιρίαν μιᾶς νέας συσκέψεως μετὰ τῆς Σοβιετικῆς Ἑνώσεως, ἤδη ὅμως μετὰ τοὺς λόγους τοῦ Γκρομύκο καθίσταται μᾶλλον ἀπίθανον, ὅτι θὰ πραγματοποιηθῇ μία σύσκεψις ἐπὶ ἀνωτάτου ἐπιπέδου, ὡς προτείνει, ὁ κ. Κροῦστσεφ. Ἡ Ρωσσία θὰ πρέπει νὰ ἐννοήσῃ καταλήγουν, οἱ αὐτοὶ κύκλοι, ὅτι παρομοία σύσκεψις θὰ πραγματοποιηθῇ μόνον ὅταν ὑπάρξουν εἰλικρινεῖς μαρτυρίαι περὶ τῶν σοβιετικῶν προθέσεων διὰ μίαν συμφωνίαν.

ΒΟΝΝΗ. Αἱ δηλώσεις τοῦ Γκρομύκο ὅσον ἀφορᾶ τὴν σύγκλησιν ἐκτάκτου συνόδου τοῦ ΟΗΕ ἢ μιᾶς Διασκέψεως διὰ τὸν ἀφοπλισμόν, κατὰ τοὺς ἐπισήμους κύκλους τῆς Βόννης, θ' ἀποτελέσουν βάσιν ἐπισταμένης ἐξετάσεως ἐκ μέρους τῆς Δυτικῆς Γερμανίας.

ΛΟΓΩ ΤΩΝ ΧΡΙΣΤΟΥΓΕΝΝΩΝ

Ὁ σὲρ Φοὺτ ἀπολύει 100 κρατουμένους εἰς τὴν Κύπρον καὶ χαλαρώνει τὰ μέτρα

ΟΜΟΛΟΓΕΙ ΟΤΙ «ΔΕΝ ΕΙΝΑΙ ΛΥΣΙΣ»

ΛΕΥΚΩΣΙΑ. Ὁ κυβερνήτης τῆς Κύπρου κ. Φοὺτ ὁμιλῶν χθὲς ἀπὸ ραδιοφώνου ἀνεκοίνωσεν, ὅτι ἐπὶ ταῖς ἑορταῖς τῶν Χριστουγέννων 100 Ἕλληνες Κύπριοι, οἱ ὁποῖοι κρατοῦνται ὡς ὕποπτοι συνεργασίας μὲ τὴν Ε.Ο.Κ.Α., βάσει τῶν μέτρων ἐκτάκτου ἀνάγκης, θὰ ἀπελευθερωθοῦν πρὸ τῶν Χριστουγέννων. Μεταξὺ αὐτῶν περιλαμβάνονται καὶ 11 γυναῖκες.

Ὁ κ. Φοὺτ ἀνήγγειλεν ἐπίσης τὴν ἄρσιν τῶν περιοριστικῶν μέτρων κυκλοφορίας εἰς 600 Ἕλληνας Κυπρίους, οἱ ὁποῖοι ἔχουν περιορισθῆ εἰς τὸ χωρίον των δυνάμει τῶν αὐτῶν μέτρων.

Ἐξ ἄλλου θὰ ἐπιτραπῇ εἰς 12 ἱερεῖς, οἱ ὁποῖοι ἔχουν περιορισθῆ εἰς τὴν Μονὴν Μαχαιρᾶς, ὅπως μεταβοῦν τὰ Χριστούγεννα εἰς τὰς οἰκίας των.

Τέλος τὸ Λύκειον Λάρνακος, τὸ ὁποῖον εἶναι τὸ μεγαλύτερον τῆς Κύπρου καὶ τὸ ὁποῖον εἶχε κλείσει λόγῳ πολιτικῆς δράσεως τῶν μαθητῶν του, θὰ ἀνοίξῃ διὰ τὸ προσεχὲς τρίμηνον.

Ὁ κ. Φοὺτ καταλήγων εἶπε τὰ ἑξῆς:

«Πιστεύω ὅτι αἱ ἀποφάσεις αὐταί, μολονότι δὲν δίδουν λύσιν, δίδουν ὅμως τὴν ἀπόδειξιν τῆς ἐπιθυμίας πρὸς ἀποκατάστασιν τῆς ἐμπιστοσύνης. Ἐλπίζω καὶ πιστεύω ὅτι θὰ γίνουν δεκταὶ μὲ πνεῦμα καλῆς θελήσεως ἀπὸ τὸν λαόν».

Ζητεῖται νῆσος δι' ἀνάρρωσιν τοῦ Τίτο

ΒΕΛΙΓΡΑΔΙΟΝ. Ἀνεκοινώθη ὅτι Γιουγκοσλάβοι ἰατροὶ ἐξετάζουν ἀπὸ ὑγειονομικῆς ἀπόψεως τὴν νῆσον Μιλσεῖτ κειμένην εἰς τὸ νοτιώτερον ἄκρον τῆς Ἀδριατικῆς, ἵνα διαπιστώσουν κατὰ πόσον ἡ ἐκεῖ παραμονὴ τοῦ Τίτο ἐπί τι διάστημα θὰ συμβάλῃ εἰς τὴν βελτίωσιν τῆς ὑγείας του. Ὡς γνωστὸν ὁ Τίτο πάσχει ἐξ ἰσχυαλγίας, διὰ τὸν λόγον δὲ αὐτὸν διαμένει ἤδη εἰς τὴν νῆσον Μπριόνι.

Εἰς τὴν Βουλγαρίαν ἐκλογὴ βουλευτῶν

ΘΑ ΓΙΝΗ ΣΗΜΕΡΟΝ

ΠΑΡΙΣΙ. Εἰς τὴν Βουλγαρίαν θὰ διενεργηθοῦν σήμερον ἐκλογαὶ διὰ τὴν ἀνάδειξιν 254 βουλευτῶν. Ὅλοι οἱ ὑποψήφιοι ἀνήκουν εἰς ἕνα κόμμα τὸ «Πατριωτικὸν Μέτωπον». Ψηφοδέλτιον ἀντιπολιτεύσεως δὲν ὑπάρχει.

ΑΦΙΚΝΕΙΤΑΙ ΣΗΜΕΡΟΝ Ο ΝΕΟΣ ΜΗΤΡΟΠΟΛΙΤΗΣ

ΤΗΝ 4 Μ.Μ ΕΙΣ ΤΗΝ ΠΛΑΤΕΙΑΝ ΣΥΜΜΑΧΩΝ

Ὡς ἤδη ἀνεγράψαμεν, σήμερον τὴν 4ην μ.μ. φθάνει εἰς Πάτρας ὁ Σεβ. Μητροπολίτης μας κ. Κωνσταντῖνος, συνοδευόμενος ὑπὸ τῶν Σεβ. Μητροπολιτῶν Αἰτωλοακαρνανίας κ. Ἱεροθέου, Ναυπακτίας κ. Χριστοφόρου καὶ Κερνίτσης κ. Χρυσοστόμου. Οἱ Σεβ. Μητροπολῖται θὰ ἀφιχθοῦν διὰ τῆς μεσημβρινῆς αὐτοκινηταμάξης, θὰ κατέλθουν, ὅμως, εἰς Ρίον, ὅπου θὰ φιλοξενηθοῦν εἰς τὴν οἰκίαν τοῦ κ. Σταυροπούλου καὶ περὶ τὴν 3.30 μὲ τὸ αὐτοκίνητον τοῦ κ. Δημάρχου θὰ φθάσουν εἰς τὴν Πλατεῖαν Τριῶν Συμμάχων, ὅπου ἐν τῷ μεταξὺ θὰ ἔχῃ συγκεντρωθῆ ὁ κλῆρος, οἱ ἐπίσημοι καὶ αἱ ὀργανώσεις μετὰ τῶν σημαιῶν καὶ λαβάρων των.

Τὸν Σεβασμιώτατον θὰ προσφωνήσῃ δι' ὀλίγων ὁ Δήμαρχος κ. Ροῦφος καὶ θ' ἀπαντήσῃ ὁ Μητροπολίτης μας. Ἀκολούθως ἡ σχηματισθησομένη πομπὴ θὰ κατευθυνθῇ διὰ τῶν ὁδῶν Ἁγίου Νικολάου καὶ Μαιζῶνος εἰς τὸν Μητροπολιτικὸν ναὸν ὅπου θὰ ψαλῇ σύντομος δέησις, θὰ ἀναγνωσθῇ τὸ Β.Δ. τῆς ἐγκαταστάσεώς του καὶ θὰ προσφωνήσῃ τὸν Μητροπολίτην ὁ ἀρχιμ. κ. Γερβάσιος. Ἐν συνεχείᾳ ὁ Σεβ. κ. Κωνσταντῖνος θὰ ἐκφωνήσῃ τὸν ἐνθρονιστήριον λόγον του.

Σημειωτέον ὅτι τὴν 3ην μ.μ. καὶ ἐπὶ ἓν τέταρτον τῆς ὥρας καὶ ἀκολούθως τὴν 4ην—5ην μ.μ. θὰ ἠχήσουν οἱ κώδωνες τῶν ἐκκλησιῶν χαρμοσύνως.

Ἐξ ἄλλου, αἱ οἰκίαι καὶ τὰ καταστήματα θὰ σημαιοστολισθοῦν, τὴν δὲ ἑσπέραν ἡ πόλις θὰ φωταγωγηθῇ.

Διευκρινίζεται καὶ πάλιν ὅτι ὁ Σεβ. Μητροπολίτης κ. Κωνσταντῖνος δὲν θὰ δεχθῇ συγχαρητήρια οὔτε κατὰ τὴν ἄφιξίν του εἰς τὴν πλατεῖαν Τριῶν Συμμάχων, οὔτε καὶ εἰς τὴν Ἐκκλησίαν, ἀλλὰ μόνον εἰς τὸ μέγαρον τῆς ἐπισκοπῆς.

Τὰ ἔργα τῆς Δ.Ε.Η. φέρουν τὴν ἀληθῆ δημοκρατίαν

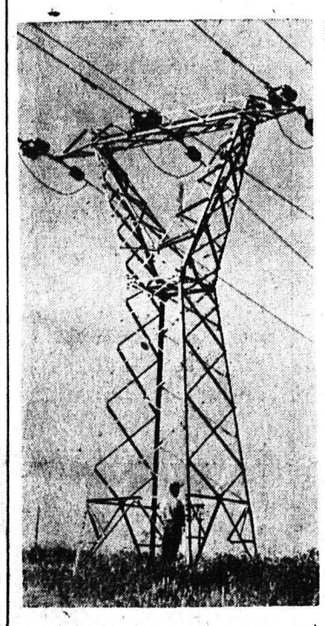

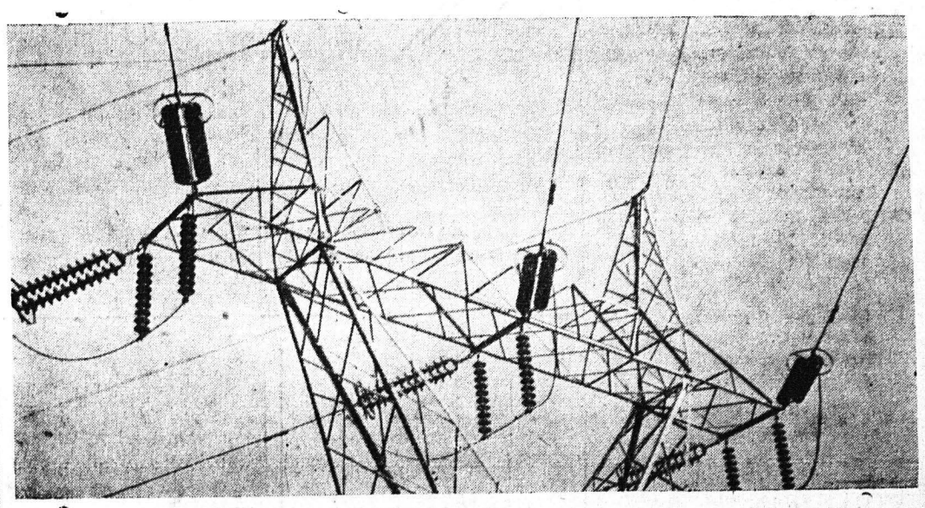

Οἱ χαλύβδινοι πύργοι μεταφέρουν παντοῦ ἴσας εὐκαιρίας πολιτιστικῆς ἀναπτύξεως

ΕΡΓΑ ΕΙΣ ΑΝΩΤΑΤΟΝ ΕΠΙΣΤΗΜΟΝΙΚΟΝ ΕΠΙΠΕΔΟΝ ΑΞΙΑΣ 4 ΔΙΣΕΚΑΤΟΜΜΥΡΙΩΝ ΔΡΧ. ΑΠΟ 1957—1961

ΑΘΗΝΑΙ. (Ἰδιαιτέρα ἀνταπόκρισις). Οὐσιῶδες περιεχόμενον μιᾶς τελείας δημοκρατίας εἶναι ἡ ἰσότης τοῦ δικαιώματος ὅλων τῶν πολιτῶν γιὰ τὴν ἀπόλαυσι τῶν ζωτικωτέρων πολιτιστικῶν καὶ οἰκονομικῶν ἀγαθῶν. Καὶ ἡ Δημοσία Ἐπιχείρησις Ἠλεκτρισμοῦ μὲ τὰ ἔργα της δίδει στὴν Ἑλλάδα αὐτὸ τὸ οὐσιῶδες περιεχόμενον τῆς ἀληθινῆς δημοκρατίας. Δίδει ἠλεκτρισμὸν εἰς ἐκείνους ποὺ δὲν εἶχαν.

Ὁ ἠλεκτρισμὸς εἶναι τὸ σπουδαιότερον ἴσως ἀγαθὸν τοῦ τεχνολογικοῦ αἰῶνος μας. Εἶναι ἡ κινοῦσα δύναμις τῆς οἰκονομικῆς εὐημερίας καὶ τῆς πνευματικῆς προόδου. Εἶναι τὸ φῶς. Εἶναι τὸ ἄλφα τῆς βιομηχανικῆς παραγωγῆς. Εἶναι ὁ τριπλασιασμὸς καὶ κάποτε ὁ δεκαπλασιασμὸς τοῦ εἰσοδήματος τοῦ γεωργοῦ. Μπορεῖτε νὰ θυμηθῆτε ἄλλο ἀγαθὸν σπουδαιότερον ἀπὸ τὸν ἠλεκτρισμό; Πῶς ἠμπορεῖ νὰ ὑπάρξῃ καλὴ δημοκρατία ὅταν μερικοὶ πολῖται ἔχουν ἄφθονο καὶ φθηνὸ ἠλεκτρισμὸ καὶ ἄλλοι δὲν ἔχουν καθόλου ἢ ἔχουν ἐλαττωματικὸ ἠλεκτρισμὸ καὶ τὸν πληρώνουν πολὺ ἀκριβά;

Αὐτὴ τὴν ἀληθινὴ δημοκρατία φέρνουν στὴν Ἑλλάδα τὰ μεγάλα ἔργα ἐξηλεκτρισμοῦ τῆς ΔΕΗ. Δίνουν ἄφθονο καὶ φθηνὸ ἠλεκτρισμὸ σὲ περιοχὲς ποὺ δὲν εἶχαν πρὶν καὶ σὲ περιοχὲς ποὺ εἶχαν ἠλεκτρισμὸ ἐλαττωματικὸ καὶ πανάκριβο. Τὰ δίκτυα τῆς ΔΕΗ, καθὼς ἐπεκτείνονται μὲ ρυθμὸν ἑκατὸ περίπου χιλιομέτρων κάθε μῆνα στὶς διάφορες ἐπαρχίες, εἶναι οἱ φορεῖς τῆς ἀληθινῆς δημοκρατίας. Καταργοῦν τὴν ἀνισότητα ποὺ ὑπῆρχε μεταξὺ τῆς Πρωτευούσης καὶ τῆς ὑπόλοιπης Ἑλλάδος. Δίνουν καὶ στοὺς κατοίκους χωριῶν, καὶ τῶν μικρῶν ἐπαρχιακῶν πόλεων ἴσες εὐκαιρίες οἰκονομικῆς καὶ πολιτιστικῆς ἀναπτύξεως.

***

Στὴν Πρωτεύουσα ἦσαν συγκεντρωμένα ὅλα τὰ ἀγαθὰ τοῦ πολιτισμοῦ καὶ τῆς οἰκονομικῆς εὐημερίας. Καὶ ὁ ἠλεκτρισμὸς ἐπίσης, πρὸ τῆς ΔΕΗ, ἦταν προνόμιον τῶν κατοίκων τῆς Πρωτευούσης. Ἕνα ἕκτον τοῦ πληθυσμοῦ τῆς Ἑλλάδος εἶναι οἱ κάτοικοι τῆς Πρωτευούσης, ἀλλὰ αὐτοὶ εἶχαν τὰ πέντε ἕκτα τῆς ὁλικῆς παραγωγῆς καὶ καταναλώσεως ἠλεκτρικοῦ ρεύματος. Ὅλοι οἱ ἄλλοι Ἕλληνες, τὰ πέντε ἕκτα, οἱ κάτοικοι τῶν ἐπαρχιῶν, εἶχαν τὸ ἕνα ἕκτον τοῦ ἠλεκτρικοῦ ρεύματος. Ἄθλιος καὶ ἀνεπαρκὴς ἦταν ὁ ἠλεκτροφωτισμὸς τῶν πόλεων, τὰ δὲ χωριὰ δὲν εἶχαν οὔτε ἄθλιον καὶ ἀνεπαρκῆ φωτισμόν. Αὐτὴ ἦταν ἡ κυριώτερη ἴσως αἰτία τῆς ἀστυφιλίας, τῆς «μεταναστεύσεως» πληθυσμοῦ ἀπὸ τὶς ἐπαρχίες πρὸς τὴν Πρωτεύουσα. Ἐμαραίνοντο τὰ ἐπαρχιακὰ κέντρα, διότι οἱ βιομηχανίες τους «μετεφυτεύοντο» στὴν Πρωτεύουσα ἐξ αἰτίας τῆς καταστάσεως τοῦ ἠλεκτρισμοῦ. Ἐμαραίνοντο ἐπίσης τὰ ἐπαρχιακὰ κέντρα διότι ἡ ἀκρίβεια καὶ ἡ ἀθλιότης τοῦ ἠλεκτρισμοῦ δὲν ἐπέτρεπε τὴν ἀνάπτυξι κοινωνικῆς ζωῆς. Τὰ δὲ χωριὰ ἐζοῦσαν στὸ Μεσαίωνα, μὲ τὰ λυχνάρια.

Σταθερὰ ἄνοδος χρήσεως ἠλεκτρισμοῦ εἰς τὰς ἐπαρχίας

Ἡ Δημοσία Ἐπιχείρησις Ἠλεκτρισμοῦ καταργεῖ τὴν ἀνισότητα αὐτὴν καὶ ἀποκαθιστᾶ τὴν ἀληθινὴ δημοκρατία. Οἱ σταθμοὶ ἠλεκτροπαραγωγῆς τῆς ΔΕΗ ἔγιναν στὶς ἐπαρχίες, ὄχι στὴν Πρωτεύουσα. Καὶ τὰ δίκτυα μεταφορᾶς καὶ διανομῆς τῆς ΔΕΗ διασχίζουν βουνὰ καὶ κάμπους καὶ διοχετεύουν ρεῦμα πρὸς τὴν ὕπαιθρο. Ἡ ΔΕΗ πουλᾶ ἠλεκτρικὴ ἐνέργεια καὶ στὴν Πρωτεύουσα, δηλαδὴ πουλᾶ ρεῦμα χονδρικῶς στὴν Ἠλεκτρικὴ Ἑταιρία Ἀθηνῶν—Πειραιῶς. Ἀλλὰ ἐλαττώνει διαρκῶς τὴν πώλησι ρεύματος πρὸς τὴν ΗΕΑΠ καὶ αὐξάνει διαρκῶς τὴν πώλησι πρὸς τὶς ἐπαρχίες. Ἰδοὺ μερικοὶ ἐκφραστικοὶ ἀριθμοί: Τὸ ἔτος 1955, μόνον τὰ 23ο/ο τῆς ἠλεκτροπαραγωγῆς τῆς ΔΕΗ διωχετεύθησαν στὶς ἐπαρχίες καὶ τὰ 77 ο/ο διετέθησαν στὴν Πρωτεύουσα. Πέρυσι, τὸ 1956, οἱ ἐπαρχίες ἀπερρόφησαν 27 ο/ο τῆς ἠλεκτροπαραγωγῆς τῆς ΔΕΗ καὶ ἡ Πρωτεύουσα 73 ο/ο. Ἐφέτος τὸ 1957, οἱ ἐπαρχίες ἀπορροφοῦν 40 ο/ο καὶ ἡ Πρωτεύουσα 60 ο/ο. Τὸν ἐρχόμενο χρόνο 1958, ἡ ΔΕΗ θὰ διαθέσῃ τὸ ρεῦμα τὸ κατὰ τὰ 50 ο/ο περίπου στὴν Πρωτεύουσα καὶ 50 ο/ο στὴν ὑπόλοιπη Ἑλλάδα. Καὶ ἀργότερα, τὰ χωριὰ καὶ οἱ ἐπαρχιακὲς πόλεις θὰ ἀπορροφοῦν τὸ μεγαλύτερον ποσοστὸν τοῦ ρεύματος τῆς ΔΕΗ.

Ἄλλη βαρύτατη ἀδικία ἦταν ἡ ἀνισότης τῶν τιμῶν τοῦ ἠλεκτρικοῦ ρεύματος. Ἡ Πρωτεύουσα εἶχε καὶ ἔχει χαμηλὸ τιμολόγιον ἠλεκτρικῆς ἐνεργείας, διότι ἡ πελατεία καταναλώνει πολὺ ρεῦμα καὶ εἶναι συμπυκνωμένη, δηλαδὴ πολλοὶ πελάτες σὲ κάθε χιλιόμετρο δικτύου, οὕτως ὥστε τὸ κόστος διανομῆς εἶναι χαμηλό. Τέσσαρες—πέντε μεγάλες ἐπαρχιακὲς πόλεις εἶχαν ἐπίσης τιμολόγια σχετικῶς χαμηλά. Ἀλλὰ ὅλες οἱ ἄλλες τριακόσιες περίπου ἠλεκτρικὲς ἐπιχειρήσεις τῶν ἐπαρχιακῶν πόλεων εἶχαν τιμολόγια ἐξωφρενικά, πέντε ἕως δέκα δραχμὲς τὴν κιλοβατώρα. Διότι οἱ ἐγκαταστάσεις τους εἶναι ἐλαττωματικὲς καὶ τὸ κόστος παραγωγῆς καὶ διανομῆς τοῦ ρεύματος εἶναι πολὺ ὑψηλό.

Ἡ ἀνισότης τῆς τιμῆς τοῦ ρεύματος μεταξὺ Πρωτευούσης καὶ ἐπαρχιῶν καὶ τῶν ἐπαρχιακῶν πόλεων μεταξύ τους ἦταν μιὰ ἄρνησις τῆς δημοκρατίας. Ἡ Δημοσία Ἐπιχείρησις Ἠλεκτρισμοῦ κατήργησε τὴν ἀνισότητα καὶ ἀποκατέστησε τὴν δημοκρατία, μὲ τὴν ἐφαρμογὴ τοῦ Ἑνιαίου Τιμολογίου. Ὅλοι οἱ Ἕλληνες εἶναι τώρα «ἴσοι ἐνώπιον τοῦ ἠλεκτρισμοῦ». Πληρώνουν τὴν ἴδια χαμηλὴ τιμή. Ὄχι μόνον οἱ κάτοικοι τῶν ὑπερπεντακοσίων πόλεων καὶ χωρίων ποὺ ἐξυπηρετοῦνται μὲ ρεῦμα τῆς ΔΕΗ, ἀλλὰ ὅλοι οἱ Ἕλληνες καταναλωταὶ ἠλεκτρισμοῦ, ἐκτὸς τῆς Πρωτευούσης, τῶν Πατρῶν, τῆς Λαρίσης καὶ τῆς Καβάλας. Οἱ τοπικὲς ἠλεκτρικὲς ἐπιχειρήσεις ὑπεχρεώθησαν διὰ νόμου νὰ πωλοῦν σύμφωνα μὲ τὸ χαμηλὸ Ἑνιαῖο Τιμολόγιο. Ἡ ΔΕΗ τοὺς πληρώνει τὴ διαφορὰ μεταξὺ παλαιᾶς καὶ νέας τιμῆς, ὑπὸ μορφὴν μηνιαίων ἐπιδοτήσεων. Ἐξῆντα περίπου ἑκατομμύρια δραχμὲς ἐπλήρωσε ἐφέτος ἡ ΔΕΗ στὶς τοπικὲς ἠλεκτρικὲς ἐπιχειρήσεις διὰ τὴν ἐπιδότησι αὐτή.

Καὶ ἡ δημοκρατικὴ ἐξέλιξις τοῦ ἠλεκτρισμοῦ συνεχίζεται. Νέα δίκτυα τῆς ΔΕΗ ἠλεκτροδοτοῦν περιοχὲς ποὺ δὲν εἶχαν καθόλου ἠλεκτρισμό. Σὲ πολλὲς πόλεις ἡ ΔΕΗ ἐξαγοράζει τὶς τοπικὲς ἠλεκτρικὲς ἐπιχειρήσεις, ἀχρηστεύει τὶς παμπάλαιες ἐλαττωματικὲς ἐγκαταστάσεις τους καὶ δίνει ρεῦμα ἀπὸ τὸ δικό της δίκτυο, ποὺ εἶναι ἡ τελευταία λέξις τῆς παγκόσμιας τεχνικῆς προόδου. Τὸ 1958 θὰ ἠλεκτροδοτοῦνται