ΔΙΕΥΘΥΝΤΗΣ
ΧΡΙΣΤΟΣ ΡΙΖΟΠΟΥΛΟΣ
ΓΡΑΦΕΙΑ - ΤΥΠΟΓΡΑΦΕΙΑ
ΑΝΔΡ. ΜΙΧΑΛΑΚΟΠΟΥΛΟΥ 61α
ΤΗΛΕΦΩΝΑ:
Διεύθυνσις 32—02
Σύνταξις - Διαχείρισις 28—52

Η ΗΜΕΡΑ

ΠΡΩΪΝΗ ΑΝΕΞΑΡΤΗΤΟΣ ΕΦΗΜΕΡΙΣ ΠΑΤΡΩΝ

ΠΑΤΡΑΙ
ΕΤΟΣ 7ον — ΑΡΙΘ. ΦΥΛΛΟΥ 2012
ΚΥΡΙΑΚΗ
29
ΔΕΚΕΜΒΡΙΟΥ
1957
Τιμὴ φύλλου Δραχμὴ Μία

ΚΑΘ' ΥΠΟΔΕΙΞΙΝ ΤΟΥ ΦΟΥΤ ΘΑ ΕΠΙΣΤΡΕΨΗ Ο ΜΑΚΑΡΙΟΣ;

Λέγεται ὅτι θὰ εἰσηγηθῇ σημαντικὰς συνταγματικὰς παραχωρήσεις

ΠΕΡΙΩΔΕΥΣΕ ΧΘΕΣ ΧΩΡΙΑ ΤΗΣ ΝΗΣΟΥ ΕΦΙΠΠΟΣ

ΛΕΥΚΩΣΙΑ. Ἡ ἐφημερὶς «Φιλελεύθερος» ἀναγράφει τὴν πληροφορίαν, ὅτι ἀναμένεται ὅτι ὁ κυβερνήτης τῆς Κύπρου κ. Φούτ, ὁ ὁποῖος ἀναχωρεῖ αὔριον Δευτέραν διὰ Λονδῖνον θὰ συστήσῃ εἰς τὴν κυβέρνησιν του νὰ ἐξετάσῃ τὸ Κυπριακὸν ἀπὸ καθαρᾶς πολιτικῆς σκοπιᾶς καὶ ὅτι θὰ ἀπαιτήσῃ ὅπως ἡ Τουρκία καὶ ἡ Ἀγγλία προβοῦν εἰς σημαντικὰς παραχωρήσεις ἀκόμη καὶ ἂν τὸ αἴτημα διὰ τὴν ἕνωσιν μὲ τὴν Ἑλλάδα δὲν ἤθελε γίνει κατ' ἀνάγκην δεκτόν.

Ἡ ἰδία ἐφημερὶς πιστεύει ὅτι ὁ κυβερνήτης θὰ συστήσῃ εἰς τὴν κυβέρνησίν του νὰ ἐγκαταλείψῃ τὸ σχέδιον Ράν-τκλιφ καὶ νὰ προτείνῃ εἰς τοὺς Κυπρίους νέον σύνταγμα, διὰ τοῦ ὁποίου προσφέρεται εἰς αὐτοὺς ἡ δυνατότης νὰ αὐτοκυβερνηθοῦν πλήρως, χωρὶς νὰ τελοῦν ὑπὸ τὴν δικτατορίαν ἑνὸς κυβερνήτου.

Ἡ ἰδία ἐφημερὶς πιστεύει ὅτι ὁ κ. Φοὺτ θὰ προτείνῃ ὅπως ἀποκλεισθῇ ὡς ἐπικίνδυνος ἡ ἀπαίτησις τῆς Τουρκίας περὶ διχοτομήσεως τῆς νήσου. Ἐπίσης θὰ προτείνῃ τὴν σύγκλησιν διασκέψεως εἰς τὴν ὁποίαν τοὺς Κυπρίους θὰ ἀντιπροσωπεύσῃ ὁ Μακάριος καὶ εἰς τὴν ὁποίαν θὰ μετάσχουν καὶ ἀντιπρόσωποι τῶν Τούρκων.

ΛΕΥΚΩΣΙΑ. Ὁ κυβερνήτης τῆς Κύπρου κ. Φοὺτ περιώδευσε χθὲς ἐπιβαίνων ἵππου ἀνὰ τὴν ἐπαρχίαν Κυρηνείας, εἰς τὸ βόρειον τμῆμα τῆς νήσου, ὅπου κατὰ τὸ παρελθὸν ἐσημειώθησαν πολλαὶ συγκρούσεις μεταξὺ ἀνδρῶν τῆς ΕΟΚΑ καὶ βρετανικῶν στρατευμάτων. Ἡ χθεσινὴ περιοδεία του εἶναι ἡ τελευταία πρὸ τῆς μεταβιβάσεώς του εἰς Λονδῖνον, ἡ ὁποία θὰ πραγματοποιηθῇ αὔριον Δευτέραν.

Ὁ κ. Φοὺτ ἐπεσκέφθη κατ' ἀρχὴν τὸ τουρκικὸν χωρίον Γιεμγελῆ καὶ ἐν συνεχείᾳ τὰ ἑλληνικὰ χωρία Πάνω καὶ Κάτω Δίκομον καὶ Μπέλα Παΐς, ὅπου καὶ συνωμίλησε μετὰ τῶν κατοίκων, εἴτε καθ' ὁδὸν εἴτε ἔξωθι τῶν καφενείων.

Εἰς τινα σημεῖα μικρὰ παιδιὰ προσέφερον εἰς τὸν κυβερνήτην ἀνθοδέσμας, εἰς ἄλλα δὲ ἠκούσθησαν κραυγαὶ ὑπὲρ τῆς ἐπιστροφῆς τοῦ Μακαρίου.

Εἰς τὸ χωρίον Μπέλα Παΐς μία Κυπρία παρεπονέθη ὅτι ὁ υἱός της, ὁ ὁποῖος κρατεῖται εἰς τὰς φυλακάς, καταδικασθεὶς εἰς ἰσόβια δεσμά, ἐδάρη ἀγρίως ὑπὸ δεσμοφυλάκων τὴν ἡμέραν τῶν Χριστουγέννων. Ὁ κ. Φοὺτ ὑπεσχέθη νὰ ἐξετάσῃ τὴν περίπτωσιν. Εἰς ἕτερον χωρίον ὅταν εἰς χωρικὸς ἐφώναξε «Φύγε» ὁ κ. Φοὺτ ἐγύρισε καὶ ἔτεινε πρὸς αὐτὸν τὴν χεῖρα διὰ νὰ τὸν χαιρετήσῃ πρᾶγμα τὸ ὁποῖον καὶ ἐγένετο.

ΛΟΝΔΙΝΟΝ. Ὁ ἐνταῦθα ἀνταποκριτὴς τοῦ Γερμανικοῦ Πρακτορείου Εἰδήσεων κ. Μπάρκμαν μετέδωσε χθὲς τὴν πληροφορίαν, ὅτι ἡ ἄφιξις τοῦ κ. Φοὺτ εἰς Λονδῖνον ἴσως σημάνῃ τὴν ἐπιστροφὴν τοῦ ἀρχιεπισκόπου Μακαρίου εἰς τὴν Κύπρον, ὅπου ἡ κατάστασις παραμένει τεταμένη.

Ὁ ἴδιος ἀνταποκριτὴς προσθέτει ὅτι ἡ ἄφιξις τοῦ κ. Φοὺτ εἰς Λονδῖνον διὰ συνομιλίας μὲ τὴν ἀγγλικὴν κυβέρνησιν θὰ ἀποτελέσῃ ἐνδεχομένως καμπὴν εἰς τὴν ἱστορίαν τῆς Κύπρου καὶ ὅτι ἡ ἐπιστροφὴ τοῦ Μακαρίου θὰ ὁδηγήσῃ ἀποφασιστικῶς εἰς τὴν διεύρυνσιν τῆς ἀνακωχῆς μεταξὺ τῆς ΕΟΚΑ καὶ τῶν βρετανικῶν δυνάμεων. Τέλος τονίζει, ὅτι ἡ ἀλλαγὴ εἰς τὴν στάσιν τῆς Ἀγγλίας ἔναντι τῆς Κύπρου ὀφείλεται εἰς τὴν ἀποτυχίαν τῆς ἐπιχειρήσεως εἰς τὸ Σουὲζ καὶ εἰς τὴν ἀνακάλυψιν τῶν τηλεκατευθυνομένων βλημάτων.

Τέλος μεταδίδει, ὅτι ὁ κ. Χιοὺ Φοὺτ θὰ συστήσῃ εἰς τὴν ἀγγλικὴν κυβέρνησιν ὅπως καθορίσῃ καὶ τὸν χρόνον τῆς παροχῆς τοῦ δικαιώματος τῆς αὐτοδιαθέσεως εἰς τοὺς Κυπρίους.

ΛΟΝΔΙΝΟΝ. Ἡ φιλελευθέρα ἐφημερὶς «Μαγχεστριανὸς Φύλαξ» εἰς σχόλιόν της, ἐπὶ τῇ ἐπικειμένῃ ἀφίξει τοῦ Κυβερνήτου τῆς Κύπρου κ. Φούτ, γράφει:

«Χάρις κυρίως εἰς τὴν σταθερὰν ἐφεκτικότητα τῶν δυνάμεων ἀσφαλείας, ὁ σὲρ Χιοὺ Φοὺτ δύναται νὰ ἐπιστρέψῃ εἰς Λονδῖνον τὴν προσεχῆ ἑβδομάδα καὶ νὰ ἀναφέρῃ ὅτι ἐξεπλήρωσε τὴν προκαταρκτικὴν ἀποστολήν του. Οὗτος θὰ πρέπει νὰ ἐπιστρέψῃ εἰς Κύπρον φέρων τὴν διαβεβαίωσιν ὅτι πολιτικαὶ συνομιλίαι ἐπὶ τοῦ μέλλοντος τῆς νήσου θ' ἀρχίσουν μὲ Κυπρίους ἡγέτας, δηλαδὴ μὲ τὸν Ἀρχιεπίσκοπον Μακάριον. Ἄλλως αἱ προσπάθειαι τοῦ παρελθόντος μηνὸς καὶ οἱ κίνδυνοι τοὺς ὁποίους διέτρεχε θὰ ἀποβοῦν ἐπὶ ματαίῳ.

»Ἕτερος κίνδυνος, ὁ ὁποῖος θᾶττον ἢ βράδιον θὰ πρέπει νὰ ἀντιμετωπισθῇ εἶναι νὰ ἐπιτραπῇ εἰς τὸν Ἀρχιεπίσκοπον Μακάριον νὰ ἐπανέλθῃ εἰς Κύπρον. Ὅσον ἐνωρίτερον ληφθῇ ἡ ἀπόφασις αὐτή, τόσον περισσότερα θὰ εἶναι τὰ πολιτικὰ πλεονεκτήματα, τὰ ὁποῖα θὰ προκύψουν ἐκ τῆς ἐνεργείας αὐτῆς. Ἐπίσης θὰ πρέπει νὰ ἐπιτευχθῇ συμφωνία μεταξὺ τῆς Βρετανίας τῆς Ἑλλάδος καὶ τῆς Τουρκίας.

»Ἀλλὰ τοῦτο θὰ εἶναι εὐκολώτερον ἐὰν ἡ Βρετανικὴ Κυβέρνησις φανῇ ἀποφασισμένη νὰ δώσῃ ἐν ἔντιμον τέλος εἰς τὴν Κυπριακὴν κρίσιν».

Ὁ Μακάριος ἀνῆλθε χθὲς εἰς τὰ Ἀνάκτορα

ΑΘΗΝΑΙ. Ὁ Ἐθνάρχης Μακάριος περὶ τὴν 1ην μ.μ. χθὲς ἀνῆλθεν εἰς Δεκέλειαν καὶ ἐγένετο δεκτὸς ὑπὸ τοῦ Βασιλέως, πρὸς τὸν ὁποῖον ἐξέθεσε τὰ τῶν συζητήσεων ἐπὶ τοῦ Κυπριακοῦ εἰς τὴν Πολιτικὴν Ἐπιτροπὴν καὶ τὴν Γενικὴν Συνέλευσιν τοῦ ΟΗΕ. Ὁ Μακαριώτατος παρεκάθησεν ἀκολούθως εἰς τὸ Βασιλικὸν πρόγευμα.

Συνηντήθη πρὶν μὲ τὸν κ. Καραμανλῆν

Ὁ Ἀρχιεπίσκοπος Μακάριος, ἔσχε τὴν πρωΐαν συνομιλίαν μετὰ τοῦ κ. Προέδρου τῆς Κυβερνήσεως.

Ἐξητάσθησαν αἱ τελευταῖαι πληροφορίαι τῆς Κυβερνήσεως ἐπὶ τῶν προβλεπομένων ἐξελίξεων τοῦ Κυπριακοῦ.

Κυρίως συνεζητήθη ἡ πιθανότης προσκλήσεως τοῦ Ἐθνάρχου εἰς συνομιλίας μετὰ τῆς ἀγγλικῆς Κυβερνήσεως ἢ τοῦ Κυβερνήτου τῆς Κύπρου σὲρ Χιοῦ Φοὺτ πρὸς τοῦτο ἐξουσιοδοτουμένου ὑπ' αὐτῆς κατὰ τὴν ἐπικειμένην μετάβασίν του εἰς Λονδῖνον.

Μολονότι οὐδεμία ἐγένετο σχετικὴ ἀνακοίνωσις, ὁ Ἀρχιεπίσκοπος Μακάριος φέρεται ἐμμένων εἰς τὴν ἄποψιν, ὅτι προκαταρκτικὸς ὅρος τοιούτων συνομιλιῶν εἶναι ν' ἀρθῇ ἡ ἀπόφασις περὶ ἐξορίας του καὶ νὰ τοῦ ἐπιτραπῇ ἡ ἐπάνοδος εἰς τὴν Μεγαλόνησον, ὥστε αἱ συνομιλίαι νὰ διεξαχθοῦν ἐπὶ ἴσοις ὅροις. Ὅσον ἀφορᾶ τὴν συμμετοχὴν εἰς τὰς συνομιλίας καὶ ἐκπροσώπου τῆς τουρκικῆς μειονότητος τῆς νήσου, ὁ Ἀρχιεπίσκοπος φέρεται ἀποκρούων ταύτην, τοὐλάχιστον εἰς τὴν πρώτην φάσιν αὐτῶν.

Τὸ Κ.Κ. τῆς Κύπρου ὑπὲρ τοῦ Μακαρίου

ΛΕΥΚΩΣΙΑ. Τὸ Κυπριακὸν κομμουνιστικὸν κόμμα, τὸ ὁποῖον τελεῖ ἐν παρανομίᾳ ἀπὸ διετίας, διὰ τηλεγραφήματος τούτου πρὸς τὸν Μακάριον συγχαίρει τοῦτον διὰ τὰς προσπαθείας, τὰς ὁποίας κατέβαλεν εἰς τὸν ΟΗΕ ὑπὲρ τοῦ δικαιώματος τῆς αὐτοδιαθέσεως τῶν Κυπρίων. Τὸ Κ. Κ. τῆς Κύπρου διαβεβαιοῖ τὸν Ἐθνάρχην, ὅσον ἀφορᾶ τὴν πλήρη πρὸς αὐτὸν ὑποστήριξίν του. Ἐν συνεχείᾳ τονίζει ὅτι, οὐδέποτε θὰ μετέχῃ εἰς διαπραγματεύσεις διὰ τὴν τύχην τῆς Κύπρου ἀπὸ τὰς ὁποίας θὰ ἀπεκλείετο ὁ Μακάριος.

ΔΕΝ ΑΠΟΚΛΕΙΕΤΑΙ ΣΥΓΚΛΗΣΙΣ ΔΙΑΣΚΕΨΕΩΣ ΠΡΩΘΥΠΟΥΡΓΩΝ Ἢ ΥΠΟΥΡΓΩΝ ΤΩΝ ΕΞΩΤΕΡΙΚΩΝ

Ἡ «Πράβδα» ζητεῖ σύμφωνον Ν.Α.Τ.Ο.—Βαρσοβίας καὶ ἡ «Ἰσβέστια» ἀπειλεῖ τὴν Τουρκίαν

Ὁ κ. ΝΤΑΛΛΕΣ ΙΚΑΝΟΠΟΙΗΜΕΝΟΣ ΔΙΑ ΤΟ ΕΤΟΣ 1957

ΠΑΡΙΣΙ. Ἡ ἐντύπωσις τὴν ὁποίαν δύναται νὰ σχηματίσῃ τις εἰς τὰς περισσοτέρας τῶν ἐνδιαφερομένων πρωτευουσῶν εἶναι ὅτι δὲν ἀποκλείεται ἡ σύγκλησις Διασκέψεως ἐπὶ ἀνωτάτου ἐπιπέδου ἢ ἐπὶ ἐπιπέδου ὑπουργῶν Ἐξωτερικῶν.

Κατὰ πληροφορίας ἐκ Λονδίνου ὁ κ. Μὰκ Μίλλαν δὲν ἀντιτίθεται εἰς τὴν σκέψιν ὅπως συνέλθουν οἱ ἀρχηγοὶ τῶν Κυβερνήσεων.

Εἰς τὴν Οὐάσιγκτων, ἐξ ἄλλου, μολονότι δὲν γίνεται λόγος περὶ τῆς δυνατότητος μιᾶς διασκέψεως ἐπὶ ἀνωτάτου ἐπιπέδου, γίνεται συζήτησις περὶ ἀπαντήσεως εἰς τὸν στρατάρχην Μπουλγκάνιν, διὰ τῆς ὁποίας θὰ διετυποῦντο νέαι προτάσεις, ἢ θὰ ἀφίνετο ἀνοικτὴ ἡ θύρα πρὸς ἐπανάληψιν τοῦ διαλόγου.

Τέλος ὑπὸ τοῦ κ. Ἀϊζενχάουερ δὲν ἀπεκλείσθη μία Διάσκεψις ἐπὶ ἀνωτάτου ἐπιπέδου, ὑπὸ τὴν προϋπόθεσιν τῆς λεπτομεροῦς προπαρασκευῆς της.

ΜΟΣΧΑ. Ἡ ἐφημερὶς «Πράβδα» γράφει ὅτι πρέπει νὰ τεθῇ τέρμα εἰς τὰς ἀποπείρας διακανονισμοῦ τῶν προβλημάτων διὰ τῆς σπάθης.

Ἡ ἐφημερὶς γράφει ὅτι ἐπιβάλλεται ἡ ὑπογραφὴ συμφώνου μεταξὺ τοῦ Ν.Α.Τ.Ο. καὶ τῶν κρατῶν τοῦ Συμφώνου τῆς Βαρσοβίας.

ΜΟΣΧΑ. Ἡ ἐφημερὶς «Ἰσβέστια» γράφει τὰ ἑξῆς:

«Ἐὰν πρόκειται νὰ συνεχισθῇ ἡ πολιτικὴ γραμμή, τὴν ὁποίαν ἐχάραξαν οἱ πολιτικοὶ κύκλοι τῆς Τουρκίας, τοῦτο θὰ πλήξῃ πρωτίστως τὰ ἐθνικὰ συμφέροντα αὐτῆς ταύτης τῆς Τουρκίας».

Σχολιάζουσα τὴν στάσιν τοῦ κ. Μεντερὲς κατὰ τὴν ἐν Παρισίοις διάσκεψιν τοῦ ΝΑΤΟ, ὡς καὶ τὴν ἀπόφασιν τῆς Τουρκίας ὅπως ἐπιτρέψῃ τὴν ἐπὶ τοῦ ἐδάφους της βάσεις ἐκτοξεύσεως πυραύλων, ἡ ἐφημερὶς «Ἰσβέστια» βεβαιοῖ, ὅτι ἡ πολιτικὴ τῆς Τουρκίας ἀποτελεῖ τοῦ λοιποῦ κίνδυνον ὄχι μόνον διὰ τὰ κράτη τῆς Ἐγγὺς καὶ Μέσης Ἀνατολῆς, ἀλλὰ καὶ δι' ὁλόκληρον τὸν κόσμον.

ΟΥΑΣΙΓΚΤΩΝ. Ὁ Ἀμερικανὸς ὑπουργὸς τῶν Ἐξωτερικῶν κ. Ντάλλες εἰς βραχεῖαν δήλωσίν του χθὲς πρὶν ἢ ἀναχωρήσῃ εἰς Νέαν Ὑόρκην εἶπε μεταξὺ ἄλλων τὰ ἑξῆς: Τώρα ποὺ τὸ ἔτος 1957 παρῆλθε δυνάμεθα νὰ εἴμεθα ἱκανοποιημένοι. Οἱ ἐλεύθεροι λαοὶ τοῦ κόσμου παρέμειναν ἡνωμένοι καὶ τοῦτο παρὰ τὰς ἐναντίον των ἀπειλάς.

"Ημουν παρὼν ὅταν ἐξετοξεύθη τὸ διηπειρωτικὸν βλῆμα "Ατλας

"Ὑστερα ἀπὸ δύο χρόνια σκληρῶν δοκιμῶν

Τοῦ συνεργάτου μας κ. ΔΗΜ. Γ. ΚΟΥΣΟΥΛΑ

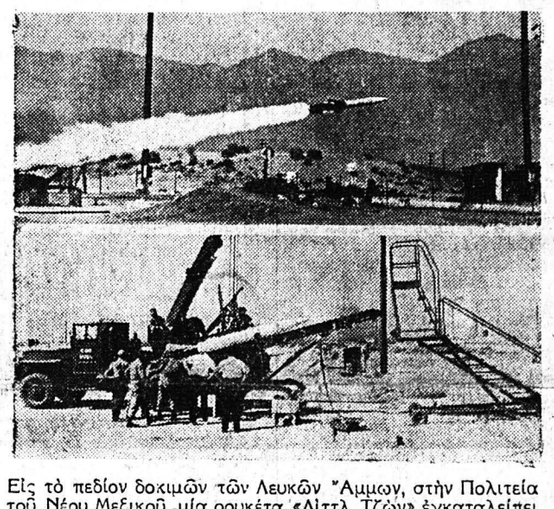

Εἰς τὸ πεδίον δοκιμῶν τῶν Λευκῶν Ἄμμων, στὴν Πολιτεία τοῦ Νέου Μεξικοῦ, μία ρουκέτα «Λίττλ Τζὼν» ἐγκαταλείπει τὸ σημεῖον ἐκτοξεύσεώς της ἀφήνοντας φλόγας (ἄνω μέρος φωτογραφίας). Εἰς τὸ κάτω μέρος τῆς φωτογραφίας τὸ βλῆμα τοῦτο καὶ ὁ ἐκτοξευτήρ του ἐπὶ αὐτοκινήτου

Ὁ Πρόεδρος Ἀϊζενχάουερ τελευταίως ἀπηύθυνε δύο διαγγέλματα εἰς τὰ ὁποῖα ἀνέπτυξε τὴν ἀμυντικὴν στρατιωτικὴν δύναμιν τῶν Ἡνωμένων Πολιτειῶν καὶ ἐξῆρε τὴν χρησιμοποίησίν της διὰ τὴν ὑπεράσπισιν τοῦ ἐλευθέρου κόσμου ἀπὸ τὰς σοβιετικὰς ἀπειλὰς συγκεντρώσεως πολεμικῶν ὅπλων. Αἱ Ἡνωμέναι Πολιτεῖαι ἔχουν 38 τύπους βλημάτων ἑτοίμους ἢ ὑπὸ κατασκευήν. Εἰς τὴν εἰκόνα τεχνῖται ἐργαζόμενοι ὑπὸ τὸ φῶς προβολέων προετοιμάζουν τὴν ἐκτόξευσιν τοῦ διηπειρωτικοῦ βλήματος, τῆς Ἀμερικανικῆς Ἀεροπορίας, «Σνάρκ». Εἰς δοκιμὰς τὸ «Σνάρκ» ἔκανε περισσότερες ἀπὸ 50 ἐπιτυχεῖς πτήσεις ὑπεράνω τοῦ Ἀτλαντικοῦ Ὠκεανοῦ, διανύσαν οὕτω τρεῖς φορὰς καὶ περισσότερον τὴν περίμετρον τῆς γῆς. Τὸ «Σνάρκ» (ΣΜ—62) ἦτο τὸ πρῶτον ἀμερικανικὸν διηπειρωτικὸν βλῆμα, τὸ ὁποῖον κατεσκευάσθη εἰς μεγάλους ἀριθμούς. Ἄλλα διηπειρωτικά, ἀπὸ «ἔδαφος εἰς ἔδαφος», κατασκευασθέντα βλήματα, εἶναι τὸ «Ἄτλας», «Πόλαρις» καὶ «Τιτὰν»

Πρὶν ἀπὸ πέντε χρόνια τὸ ἀκρωτήριον Κανάβεραλ ἦταν μιὰ ἔρημη περιοχὴ στὴν ἀνατολικὴ ἀκτὴ τῆς Φλώριδας. Σήμερα εἶναι τὸ ὑπ' ἀριθμὸν 1 πεδίον δοκιμῶν γιὰ τὴν κατάκτησι τοῦ Διαστήματος. Καινούργιοι αὐτοκινητόδρομοι πλαισιώνονται ἀπὸ ἑστιατόρια καὶ Μοτὲλ — μικρὰ ξενοδοχεῖα μὲ χῶρον σταθμεύσεως γιὰ τὰ αὐτοκίνητα τῶν πελατῶν — ποὺ φέρουν ὀνόματα ἀνάλογα μὲ τὸ περιβάλλον — Μοτὲλ ὁ Πύραυλος, Ἑστιατόριον Πτῆσις εἰς τὸ Διάστημα.

Τὴν νύχτα τεράστιες ἐπιγραφὲς καὶ διαφημίσεις ἀνακατεύονται μὲ φωτεινὰ ὁμοιώματα πλοίων τοῦ Διαστήματος, πυραύλων, διηπειρωτικῶν βλημάτων καὶ ἱπταμένων δίσκων. Καὶ συχνὰ τὶς νυκτερινὲς ὧρες ποὺ ἡ ἀτμόσφαιρα εἶναι ἡσυχη ἀκούγεται ὁ βροντερὸς βρυχηθμὸς κάποιου βλήματος ποὺ δοκιμάζεται καὶ ἡ λάμψις τῆς μηχανῆς του φωτίζει ἀπόκοσμα τὴν γύρω περιοχή, καθὼς ἀνεβαίνει ἡ ρουκέτα στὸν οὐρανὸ ὡς νὰ χαθῇ εἰς τὸ βάθος τοῦ ὁρίζοντος.

Σήμερα ὁ γράφων νοιώθει κατὰ κάποιο τρόπο ἕνα προσωπικὸ δεσμὸ μὲ τὸ γιγάντιο γκρίζο βλῆμα ποὺ διαγράφεται ἀχνὰ στὸ πεδίο δοκιμῶν. Πρόκειται γιὰ τὸ διηπειρωτικὸ βλῆμα «Ἄτλας» γιὰ τὸ ὁποῖο ἔγραψε γιὰ πρώτη φορὰ σὲ ἑλληνικὴ ἐφημερίδα τὸν Δεκέμβριο 1955 ὅταν τὸ πρόγραμμα «Ἄτλας» ἦταν σχεδὸν ὁλότελα ἄγνωστο ἀκόμα καὶ στὸ εὐρύτερο ἀμερικανικὸ κοινό. Μέσα στὰ δυὸ χρόνια ποὺ μεσολάβησαν, τὸ πρόγραμμα «Ἄτλας» πέρασε ἀπὸ πολλὰ στάδια, πότε προχωρῶντας καὶ πότε μένοντας πίσω γιὰ οἰκονομικοὺς καὶ ὀργανωτικοὺς λόγους. Ἐλαττώματα ποὺ ἀπεκάλυψαν προηγούμενες δοκιμὲς ἔχουν τώρα διορθωθῆ καὶ σήμερα ὅλα δείχνουν πὼς ὁ "Ατλας θὰ διαγράψῃ χωρὶς ἀπευκταῖο τὴν γιγαντιαία καμπύλη ποὺ θὰ ἔχῃ τόξο μήκους ἑπτάμισυ χιλιάδων χιλιομέτρων.

Μὰ ὅσο κι' ἂν ὑπάρχῃ σχετικὴ βεβαιότητα ἀπὸ τεχνικῆς πλευρᾶς γιὰ τὴν ἐπιτυχία, οἱ ἐπιστήμονες ποὺ ἔχουν τὴν εὐθύνη γιὰ τὴν δοκιμή, ἀλλὰ καὶ τὸ στρατιωτικὸ προσωπικὸ στὸ πεδίο δοκιμῶν, καὶ οἱ λίγοι παρατηρηταὶ καὶ οἱ ἑκατοντάδες τουρίσται ποὺ παρακολουθοῦν μὲ κυάλια ἀπὸ μακρυὰ ἀπὸ τὶς μικρὲς χερσόνησους ποὺ πλαισιώνουν τὸ ἀκρωτήριο Κανάβεραλ, ὅλοι νοιώθουν ἀγωνία καθὼς κοιτάζουν τὸν σιωπηλὸ γίγαντα ποὺ ὑψώνεται ἐπιβλητικὸς στὴν πλατφόρμα τῶν δοκιμῶν.

Μετροῦν τὶς ὧρες οἱ ἐπιστήμονες καὶ προχωροῦν μὲ τὸν ἔλεγχο τῶν ἐξαρτημάτων τοῦ βλήματος. Ὁ ἔλεγχος τῶν ἑκατοντάδων ἐξαρτημάτων καὶ ὀργάνων ἀρχίζει πολλὲς ὧρες πρὶν ἀπὸ τὴ μεγάλη στιγμὴ ποὺ ἡ πίεσις ἑνὸς κομβίου θὰ δώσῃ ζωὴ στὸ βλῆμα καὶ θὰ τὸ στείλῃ χιλιάδες μίλια μακρυὰ κάπου στὸν Νότιο Ἀτλαντικό.

«15 λεπτὰ πρὶν ἀπὸ τὴν ὥρα μηδέν» ἀναγγέλλουν τὰ μεγάφωνα τοῦ Ἰντερκὸμ — τοῦ ἐσωτερικοῦ συστήματος ἐπικοινωνίας. Μέσα στὸν θολωτὸ πυργίσκο ἐλέγχου ποὺ ἀπέχει περὶ τὰ 200 μέτρα ἀπὸ τὴν πλατφόρμα τοῦ βλήματος, καὶ οἱ πιὸ ψύχραιμοι ἀνάμεσα στοὺς ἐπιστήμονες καὶ τοὺς παρατηρητὲς νοιώθουν τὴν πίεσι τῆς στιγμῆς. Προσπάθειες, σχέδια καὶ ἐλπίδες μηνῶν μποροῦν νὰ διαλυθοῦν μέσα στοὺς κανοὺς καὶ τὶς φλόγες ἂν ἐκραγῇ τὸ βλῆμα.

Ἕνα λεπτὸ πρὶν ἀπὸ τὴν ὥρα μηδέν. Τὰ μεγάφωνα τώρα ἀρχίζουν νὰ μετροῦν τὰ δευτερόλεπτα. 15, 14, 13, 12, 11, 10... Ἡ ἔντασι φθάνει στὸ κατακόρυφο μέσα στὸν πυργίσκο ἐλέγχου. 5, 4, 3, 2, 1, Πῦρ!

Ὁ ἀρμόδιος ἐπιστήμων ποὺ κάθεται μπροστὰ στὸν πίνακα ἐλέγχου μὲ τοὺς ἀμέτρητους δεῖκτες πατᾶ ἕνα κόκκινο κουμπί, ἐνῶ οἱ περισσότεροι ἀπὸ τοὺς παρισταμένους πηγαίνουν πρὸς τὶς μικρὲς θυρίδες τοῦ πυργίσκου ποὺ βλέπουν πρὸς τὸ πεδίο δοκιμῶν... Ἀκούγεται καθαρὰ ὁ βρυχηθμὸς τοῦ βλήματος, ἐνῶ τὸ ἔδαφος τρέμει.

Ἕνα πορτοκαλλὶ νέφος τυλίγει γιὰ λίγο τὴ βάσι τοῦ βλήματος κι' ὕστερα ὁ γίγας ἀρχίζει νὰ ὑψώνεται μὲ ἀργὴ μεγαλοπρέπεια στὴν ἀρχὴ ἐνῶ ἡ ταχύτητά του αὐξάνει. Σὲ δυὸ—τρία δευτερόλεπτα βρίσκεται ἤδη ἀρκετὲς ἑκατοντάδες μέτρα ψηλὰ κι' ὅλο κι' ἀνεβαίνει. Ἡ λάμψι τῶν πυραύλων φωτίζει γιὰ λίγο τὰ πέριξ. Σὲ λίγο δὲν εἶναι παρὰ ἕνα φωτεινὸ σημάδι στὸν οὐρανό, ἕνα σημάδι ποὺ ὅλο καὶ ξεμακραίνει κατὰ τὴν θάλασσα...

ΔΗΜ. Γ. ΚΟΥΣΟΥΛΑΣ

Ἐκτόξευσιν πυραύλου ἐπηνδρωμένου μὲ πλήρωμα σχεδιάζουν οἱ Ἀμερικανοί

ΟΥΑΣΙΓΚΤΩΝ. Τὸ ὑπουργεῖον τῆς Ἀεροπορίας τῶν Ἡν. Πολιτειῶν οὔτε ἐπιβεβαιοῖ, οὔτε διαψεύδει τὰς πληροφορίας τὰς δημοσιευθείσας εἰς τὸν ἀμερικανικὸν Τύπον, κάθ' ἃς αἱ Ἡνωμέναι Πολιτεῖαι σκοπεύουν νὰ ἐκτοξεύσουν προσεχῶς πύραυλον ἐπηνδρωμένον διὰ πληρώματος εἰς ὕψος 160 χιλιομέτρων. Ἀργότερον ὁ πύραυλος αὐτὸς θὰ καταστῇ τεχνητὸς δορυφόρος καὶ θὰ στρέφεται πέριξ τῆς Γῆς.

Κατὰ τὰς αὐτὰς πάντοτε πληροφορίας, ὁ πύραυλος θὰ εἶναι κατ' οὐσίαν ἀεροπλάνον —πύραυλος, τύπου «Χ-19», μὲ πιλότον τὸν Σκὼτ Κρόνσφιλντ, ὁ ὁποῖος καὶ θὰ τὸ ὁδηγῇ καὶ κατὰ τὴν ἄνοδόν του μέχρι τοῦ διαστήματος. Ὁ σμηναγὸς τῆς Ἀμερικανικῆς ἀεροπορίας κ. Ἰβὰν Κίνχελοε θὰ εἶναι ὁ πρῶτος ἐπιβάτης τοῦ διαστημοπλοίου.

Σχετικῶς διευκρινίζεται ὅτι ὁ Σκὼτ Κρόνσφιλντ εἶναι πιλότος δοκιμῶν τῆς Ἑταιρίας Νὸρθ Ἀμέρικαν Ἀβιέϊσιον, ἡ ὁποία κατεσκεύασε τὸ «Χ15», πειραματικὸν ἀεροσκάφος, δυνάμενον νὰ ἀναπτύξῃ μεγάλην ταχύτητα εἰς μέγα ὕψος. Ὅσον ἀφορᾶ τὸν σμηναγὸν Κίνχελοε, ὑπηρετεῖ εἰς τὸ κέντρον ἀεροναυτικῶν δοκιμῶν τῆς ἀεροπορικῆς βάσεως Ἐντουαρντ.

Ἐν τούτοις, ὡς ἐγνώσθη ἐκ καλῶς πληροφορημένης πηγῆς, αἱ Ἡνωμέναι Πολιτεῖαι δὲν θὰ διαθέτουν πρὸ τῆς παρόδου ὡρισμένου χρόνου — ἴσως καὶ ἐτῶν τινων—τὰ ἀπαιτούμενα μέσα διὰ τὴν ἐκτόξευσιν ἑνὸς διαστημοπλοίου.

ΣΗΜΕΙΩΜΑΤΑ

ΕΙΣ ΤΟ Ν.Α.Τ.Ο.

Οἱ ἀριθμοί, ποὺ ἐδημοσιεύθησαν διὰ τὸ ὕψος τῶν δαπανῶν τῶν χωρῶν τοῦ ΝΑΤΟ χάριν τῆς ἀμύνης των, ἐν σχέσει μὲ τὸ ἐθνικόν των εἰσόδημα, ἀπέδειξαν ὅτι ἡ Ἑλλὰς κατέχει τὴν 5ην θέσιν, ἐξοδεύουσα πολὺ ὑψηλότερον ποσοστὸν ἀπὸ τὴν Τουρκίαν, τὴν Ἰταλίαν, τὸ Βέλγιον, τὴν Δανίαν καὶ αὐτὴν τὴν πλουσίαν Γερμανίαν. Τὸ ὕψος τῶν δαπανῶν ἐπιδρᾷ εὐθέως εἰς τὸ βιοτικὸν ἐπίπεδον τοῦ λαοῦ, τὸ ὁποῖον ἦτο ἀνέκαθεν χαμηλὸν ἐδῶ. Ὀρθῶς, ἑπομένως, τὸ κόμμα Φιλελευθέρων ἀπεφάσισε νὰ ζητήσῃ ἐπανεξέτασιν τοῦ ζητήματος τῶν στρατιωτικῶν δαπανῶν. Θὰ ἔπρεπε δὲ νὰ προσαρμοσθῇ ἀναλόγως ἡ συμβολὴ τῆς Ἑλλάδος εἰς τὸ ΝΑΤΟ, διότι δὲν εἶναι νοητὸν νὰ ἀρνοῦνται ἄλλοι νὰ περικόψουν τὴν μερίδα τοῦ νωποῦ βουτύρου, ἡ δὲ Ἑλλὰς νὰ ὑποχρεώνεται νὰ περικόψῃ καὶ τὴν πτωχήν της φασουλάδαν...

ΣΚΩΤΣΕΖΙΚΑ

Ὁ «Σκῶτος» τοῦ Ἐδιμβούργου ἐκδηλώνεται, περιέργως διά... Σκῶτον, γαλαντόμος εἰς ἐπαίνους πρὸς τὸν κ. Καραμανλῆν, διὰ τὸν ὁποῖον γράφει ὅτι εἰς τὸ ΝΑΤΟ ἀπεδείχθη πολιτικὸς μεγάλου γοήτρου, λίαν ἐποικοδομητικὸς ἡγέτης καὶ ἄνθρωπος μεγάλων ἐπιτυχιῶν. Διὰ νὰ γράψῃ τόσους ἐπαίνους μία Σκωτσέζικη ἐφημερίς, φαίνεται ὅτι δὲν κοστίζουν ἢ κοστίζουν... εἰς ἄλλους!

"ΧΙΛΙΕΤΗΣ ΕΙΡΗΝΗ,,

Μία διαφήμισις μᾶς πληροφορεῖ ὅτι πρόκειται νὰ βασιλεύσῃ ἐπὶ τῆς γῆς «χιλιετὴς εἰρήνη». Ἀπὸ πότε, ὅμως, θ' ἀρχίσῃ, αὐτὸ θ' ἀνακοινωθῇ εἰς μίαν διάλεξιν, μὲ βάσιν τὴν Ἁγίαν Γραφήν! Φυσικά