ΠΡΟΟΠΤΙΚΑΙ ΔΙΑ ΤΟ 1958

Ὁ ἄνεμος ἐθνικισμοῦ θὰ ἐνισχυθῇ εἰς τὴν Ἀφρικήν. Ὁ κομμουνισμὸς ἐξαπλοῦται εἰς τὴν Ἀσίαν. Δυσχέρειαι εἰς τὴν Νότιον Κορέαν. Ἀνωμαλίαι ἀναμένονται εἰς τὴν νότιον Ἀμερικήν

3ον

Τερματίζομεν σήμερον τὴν δημοσίευσιν τῆς σειρᾶς τῶν 10 ἀνταποκρίσεων τοῦ ἀμερικανικοῦπρακτορείου«Ἀσοσιέιτεντ Πρὲς» ἀπὸ ὅλα τὰ μέρη τοῦ κόσμου διὰτὰς προοπτικὰς τοῦ νέου ἔτους :

ΑΦΡΙΚΗ

ΑΛΓΕΡΙΟΝ. Ἡ ἐπανάστασις τῶν Ἀλγερινῶν ἐθνικιστῶν,πρόκειται, καθ' ὅλας τὰς ἐνδείξεις, νὰ καταστήσῃ τὴν Βόρειον Ἀφρικὴν μίαν τῶν πλέον τεταραγμένων καὶ αἱματοβαφῶν περιοχῶν τοῦ κόσμου, κατὰ τὸ 1958. Ὁ ἐκ 400.000 ἀνδρῶν ἀποτελούμενος γαλλικὸς στρατὸς εὑρίσκεται ἐνώπιον ἀδιεξόδου, μολονότι ἀντιμετωπίζει μίαν μικρὰν ἐθνικιστικὴν δύναμιν ἀνταρτῶν, ὑποστηριζομένου ὑπὸ τοῦ μεγαλυτέρου μέρους τοῦ μὴ εὐρωπαϊκοῦ πληθυσμοῦ τῆς χώρας. Ἡ Γαλλία δὲν ἠδυνήθη νὰ καταστείλῃ τὴν ἐπανάστασιν, ἀλλὰ πιστεύει ὅτι ἐκ τῆς ἐκβάσεως αὐτῆς διακινδυνεύει πάρα πολλά, τὰ πετρέλαια τῆς Σαχάρας καὶ τὸ μέλλον τῶν 1.200.000 Εὐρωπαίων οἵτινες ζοῦν εἰς τὴν Ἀλγερίαν.

Ἄνεμος ἐθνικισμοῦ γίνεται ἤδη αἰσθητὸς εἰς τὰς Βρετανικάς, τὰς βελγικὰς καὶ πορτογαλικὰς κτήσεις τῆς Ἀφρικῆς. Ἡ τεραστία περιοχὴ τῆς γαλλικῆς «μαύρης» Ἀφρικῆς στρέφεται ἤδη πρὸς τὴν ἐσωτερικὴν αὐτονομίαν καὶ αἱ σποραδικαὶ ταραχαὶ εἰς τὸ γαλλικὸν Καμεροῦν εἶναι δυνατὸν νὰ προσλάβουν μεγαλυτέραν ἔκτασιν.

Εἰς τὴν Ἕνωσιν τῆς Νοτίου Ἀφρικῆς, μία νίκη τῶν ὀπαδῶν τοῦ πρωθυπουργοῦ κ. Γιόχανς Στρίτζντομ κατὰ τὰς ἐκλογὰς τοῦ προσεχοῦς Ἀπριλίου θὰ ἐσήμαινε χαλάρωσιν τῶν δεσμῶν μὲ τὴν βρετανικὴν κοινοπολιτείαν.

ΝΤΑΙΗΒΙΝΤ ΜΕ'Ι'ΣΟΝ

ΚΙΝΑ - Ν.Δ. ΑΣΙΑ

ΧΟΓΚ ΚΟΓΚ. Ὁ κομμουνισμὸς θὰ διαδραματίσῃ σημαντικὸν ρόλον εἰς τὴν νοτιοανατολικὴν Ἀσίαν κατὰ τὸ ἔτος 1958. Κομμουνισταὶ καὶ συνοδοιπόροι ἐνθαρρυνόμενοι ὑπὸ τῆς Ἐρυθρᾶς Κίνας ἐπιδιώκουν νὰ αὐξήσουν τὴν ἐπιρροήν των εἰς τὴν Ἰνδονησίαν, τὸ Λάος, τὴν Μαλαισίαν, τὴν Καμπόντια καὶ τὸ νότιον Βιετνάμ. Τὰ ὅπλα των θὰ εἶναι μορφωτικαὶ ἀνταλλαγαί, προπαγάνδα, ἀνατροπή, ἐθνικισμὸς καὶ μῖσος ἐναντίον τῶν ξένων. Ὁ πλέον ἀδύνατος στόχος των εἶναι ἡ Ἰνδονησία. Εἰς τὴν χώραν αὐτήν, οἱ ἐρυθροὶ θὰ ὑποδαυλίσουν τὴν πυρὰν τοῦ ἀντιολλανδικοῦ κινήματος. Παρὰ τὴν ἀπειλὴν τοῦ χαίνοντος ἐνώπιον τῆς χώρας οἰκονομικοῦ χάους, ὁ πρόεδρος Σοεκάρνο φαίνεται ἀποφασισμένος νὰ διατηρήσῃ τοὺς κομμουνιστὰς εἰς σημαντικὰς πολιτικὰς θέσεις. Μία ἔλλειψις ὁρύζης θὰ ἦτο δυνατὸν νὰ προκαλεσῃ ταραχάς.

Οἱ κομμουνισταὶ τῆς ἀνεξαρτήτου Μαλαισίας, οἵτινες διεξήγαγον πόλεμον εἰς τὴν ζούγκλαν ἐπὶ μίαν δεκαετίαν, πιθανὸν νὰ προτείνουν κατάπαυσιν τοῦ ἀγῶνος των ἔναντι πολιτικῶν παραχωρήσεων. Τὸ νότιον Βιετνὰμ ἀντιμετωπίζει μίαν συνεχιζομένην ἀπειλὴν ἀνατροπῆς. Αἱ Ἡνωμέναι Πολιτεῖαι θὰ ἐξακολουθήσουν ὑποστηρίζουσαι τὴν οἰκονομίαν τοῦ Βιετνὰμ καὶ τῆς Φορμόζης. Ἡ μείωσις τῶν εἰς δολλάρια ἀποθεμάτων, ἡ αὔξησις τῆς ἀνεργίας καὶ ἡ ἔλλειψις ὁρύζης ἀποτελοῦν τὰ προβλήματα τὰ ὁποῖα ἀντιμετωπίζει ἡ ὑπὸ τὸν πρόεδρον Κάρλος Γκάρτσια ἀντικομμουνιστικὴ κυβέρνησις τῶν Φιλιππίνων.

ΤΖΩΝ ΡΟΝΤΕΡΙΚ

ΙΑΠΩΝΙΑ - ΚΟΡΕΑ

ΤΟΚΙΟ. Ἡ Ἰαπωνία δὲν φαίνεται πιθανὸν ὅτι θὰ ἀπαλείψῃ ἐκ τοῦ συντάγματος τὴν ἀπαγόρευσιν τοῦ ἐπανεξοπλισμοῦ τῆς χώρας. Μόνον μικραὶ αὐξήσεις τῶν περιωρισμένων δυνάμεων αὐτοαμύνης εἶναι πιθαναί.

Ἡ Νότιος Κορέα, ἡ ὁποία ἐξακολουθεῖ νὰ ἀποτελῇ ἓν ἐνοπλον στρατόπεδον τέσσαρα ἔτη μετὰ τὴν λῆξιν τοῦ κορεατικοῦ πολέμου, ἀντιμετωπίζει ἓν δυσχερὲς ἔτος, λόγῳ τῆς περικοπῆς τῆς ἀμερικανικῆς βοηθείας. Ἀναμένεται ὅτι κατὰ τὸ 1958, θὰ πραγματοποιηθῇ ἡ πρώτη σημαντικὴ μείωσις τοῦ ἐξ 20 μεραρχιῶν ἀποτελουμένου νοτιοκορεατικοῦ στρατοῦ.

ΝΤΟΝ ΜΠΑΛΝΤΟΥ'Ι'Ν

ΝΟΤΙΟΣ ΑΣΙΑ

ΝΕΟΝ ΔΕΛΧΙ. Αἱ οὐδέτεραι Ἰνδίαι, αἱ ὁποῖαι ἀποτελοῦν τὴν μεγαλυτέραν δύναμιν εἰς τὴν νότιον ὁμάδα τῶν ἀσιατικῶν ἐθνῶν, ἀντιμετωπίζουν μίαν ἔλλειψιν κεφαλαίων διὰ τὴν συνέχισιν τοῦ δευτέρου πενταετοῦς σχεδίου των. Μόνον μία γιγαντιαία ξένη βοήθεια εἶναι δυνατὸν νὰ σώσῃ καὶ αὐτὸν ἀκόμη τῶν πυρῆνα τοῦ σχεδίου. Ταυτοχρόνως, εἶναι πιθανὸν ὅτι εἰς τὰς Ἰνδίας θὰ σημειωθῇ αὔξησις τῆς κομμουνιστικῆς δυνάμεως.

Τὰ 19 ἑκατομμύρια τῶν κατοίκων τῆς Βούρμας, οἵτινες κατέχουν ἐπίσης θέσιν ἐπὶ τοῦ παραπετάσματος μεταξὺ Ἀνατολῆς καὶ Δύσεως, ἀρχίζουν ἤδη νὰ τηροῦν ψυχρὰν στάσιν ἔναντι τοῦ κομμουνισμοῦ. Οἱ Βιρμανοὶ εἶναι δυσηρεστημένοι ἐκ τῆς κακῆς ποιότητος τῶν ἐμπορευμάτων, τὰ ὁποῖα ἀπέστειλαν εἰς τὴν χώραν των αἱ κομμουνιστικαὶ χῶραι εἰς ἐκτέλεσιν ἐμπορικῶν συμβάσεων αἵτινες εἶχον ὑπογραφῆ μὲ αὐτάς.

ΤΣΑΡΛΣ ΛΕ'Ι'Ν

ΛΑΤΙΝΙΚΗ ΑΜΕΡΙΚΗ

ΡΙΟΝ ΙΑΝΕ'Ι'ΡΟΝ. Ἡ σημαντικωτέρα εἴδησις εἰς τὴν λατινικὴν Ἀμερικὴν εἶναι ὅτι τὸ 1958 ἀναμένεται ὅτι θὰ εἶναι ἓν εἰσέτι ἔτος ἐκπληκτικῆς οἰκονομικῆς ἀναπτύξεως. Τὸ Μεξικόν, ἡ Κούβα, ἡ Βενεζουέλα καὶ ἡ Βραζιλία ἀποτελοῦν παραδείγματα οἰκονομικῶν ἐπιτεύξεων. Οἱ λαοὶ τῶν χωρῶν τούτων ἐργάζονται σκληρότερον, κερδίζοντες περισσότερα, ζοῦν καλλίτερον καὶ ἀσχολοῦνται μὲ τὴν ἐκμετάλλευσιν ἀμυθήτων θησαυρῶν, ὡς εἶναι τὰ πετρέλαια καὶ τὰ μεταλλεύματα. Τὰ ἐργοστάσια ἐπεκτείνονται συνεχῶς καὶ νέαι γέφυραι καὶ ὁδοὶ κατασκευάζονται. Ἀλλ' αἱ ἐνδείξεις αὐταὶ ἐμπιστοσύνης πρὸς τὸ μέλλον ἀντισταθμίζονται ὑπὸ τῶν ἀπαισιοδόξων προβλέψεων ἐκείνων οἵτινες φοβοῦνται ὅτι ὁ πληθωρισμός, ἡ ἐκ παραδόσεως λατινοαμερικανικὴ ἀσθένεια, προβάλλει σχεδὸν εἰς ὅλας τὰς χώρας. Ὑπάρχουν ἀσταθεῖς κυβερνήσεις καὶ ἀντιίμπεριαλιστικὸν ρεῦμα καὶ ὁ φόβος πιθανῶν ἐπαναστάσεων, ὁ ὁποῖος ἀποθαρρύνει τὰς ξένας ἐπενδύσεις. Νέαι ταραχαὶ ἀναμένονται εἰς τὴν Κούβαν.

ΤΟΜΑΣ ΣΤΟΜ

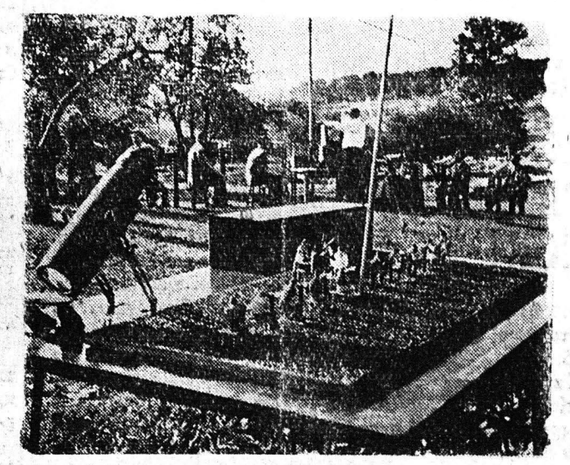

Ἐρασιτέχναι ἀστρονόμοι στὴν Ἀμερικὴ κατεσκεύασαν ὀπτικὰ ὄργανα διὰ νὰ παρακολουθήσουν τοὺς δορυφόρους. Στὸ πρῶτο πλάνο τῆς φωτογραφίας εἶναι τὸ μοντέλο τῆς θέσεως καὶ τῶν ὀργάνων τῶν ἀστρονόμων ποὺ καθισμένοι στὸ βάθος παίρνουν ὁδηγίες. Ὑπάρχουν 100 παρόμοιοι σταθμοὶ σ' ὅλη τὴν χώρα

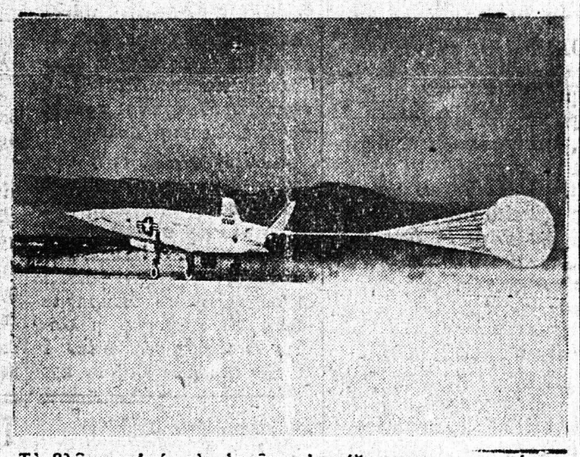

Τὸ βλῆμα αὐτό, τὸ ὁποῖον εἰκονίζεται προσγειωνόμενον μὲ ἀλεξίπτωτον, εἶναι κατευθυνόμενον βλῆμα δοκιμῶν τῆς Ἀμερικανικῆς Ἀεροπορίας καὶ χρησιμοποιεῖται διὰ τὴν καλλιτέρευσιν κατασκευαζομένων ὅπλων. Ἔχει ἕνα τροποποιημένον τύπον πτερῶν Δ, οὐρὰν καὶ τροχοὺς προσγειώσεως διὰ τὴν ἐπαναχρησιμοποίησιν

Γ. ΜΑΝΙΑΤΑΚΟΣ

ΠΕΡΙΜΕΝΟΝΤΑΙΣ ΤΟΝ ΑΓΝΩΣΤΟ ΘΕΟ

ΕΝΑ ΔΥΝΑΤΟ ΚΟΙΝΩΝΙΚΟ ΜΥΘΙΣΤΟΡΗΜΑ

«ΓΩΝΙΑ ΤΟΥ ΒΙΒΛΙΟΥ»
Ἀγ. Νικολάου 16
ΠΑΤΡΑΙ

Διάλογος τῆς ἡμέρας :
—Εἶδες τοὺς ἡμερο-δείκτας ἐκδόσεως
ΚΑΓΙΑΦΑ
Κώστα ;
—Εἶναι θαῦμα ἐμφανίσεως ποὺ τιμᾶ τὴν Πατραϊκὴν ΒΙΟΤΕΧΝΙΑΝ
Ἡμεροδεῖκται τοίχου, γραφείου ἀτζένται, καζαμίαι, κάρτες εὐχετήριοι, ἐκδόσεως
Χ. & Ι. ΚΑΓΙΑΦΑ

ΤΟΚΕΤΟΣ ΑΝΩΔΥΝΟΣ
Διὰ ψυχοπροφυλακτικῆς διδασκαλίας καὶ προβολῆς ὁμιλουσῶν διδακτικῶν ταινιῶν
ΚΛΙΝΙΚΗ
ΗΛ. ΛΑΖΑΡΗ
ΑΓ. ΓΕΩΡΓΙΟΥ 106

ΑΡΩΜΑΤΑ - ΚΑΛΛΥΝΤΙΚΑ
Εὐρωπαϊκά, ἀμερικανικὰ καὶ ὅ,τι καλλίτερον σὲ εἶδος γυναικείας ὀμορφιᾶς μόνον στοῦ
Α. ΓΚΟΦΑ
Μερικὰ ἀπὸ τὰ εἴδη μας : Ἄγιερ, Καρόν, Ρουμπιστάϊν, Ἄρντεν Φάμ, Ντιόρ, Σκιαπαρέλι, Γιάρλεϋ κλπ.
ΑΡΩΜΑΤΟΠΩΛΕΙΟΝ
Α. ΓΚΟΦΑ
ΑΓΙΟΥ ΝΙΚΟΛΑΟΥ 27

Ἐπιστολαὶ ΠΡΟΣ ΤΗΝ ΗΜΕΡΑΝ

Ἀνάγκη ἐκπροσωπήσεως τῶν ἐργατῶν εἰς Λιμεν. Ἐπιτροπήν

Ἀγαπητὴ «Ἡμέρα»,

Ἐξ ἀφορμῆς τῶν τελευταίων γεγονότων, ὡς πρὸς τὴν συμπλήρωσιν τῆς ἐκ τοῦ δημοτικοῦ συμβουλίου κενῆς θέσεως παρὰ τῇ Λιμενικῇ Ἐπιτροπῇ, αἰσθάνομαι ὑποχρεωμένος νὰ παρουσιάσω μίαν ἄλλην ὄψιν τοῦ ζητήματος, ἤτοι τὴν ἄνισον μεταχείρισιν ποὺ γίνεται τῆς ἐργατοϋπαλληλικῆς τάξεως, τῆς ὁποίας τὰ συμφέροντα εἶναι συνυφασμένα μὲ τὸν λιμένα, καὶ νὰ ἐκφράσω τὴν πικρίαν μου διότι οὔτε κὰν ἐμνημονεύθησαν οἱ ἐργατοϋπάλληλοι οἱ ὁποῖοι εἶναι καὶ ἡ μεγαλυτέρα τάξις τῆς πόλεώς μας διὰ τὴν συμμετοχήν των εἰς τὴν περὶ οὗ ὁ λόγος ἐπιτροπήν.

Ἀποδεικνύεται διὰ μίαν ἀκόμη φορὰν ὅτι ἡ ἐργατοϋπαλληλικὴ τάξις, ποὺ τόσον πολλὰ προσφέρει καὶ τόσον ὀλίγα λαμβάνει, ἀγνοεῖται τόσον ἀπὸ τὸ ἐπίσημον Κράτος, ὅσον καὶ ἀπὸ τὴν δημοτικὴν ἀρχὴν καὶ τὰς ἄλλας κοινωνικὰς τάξεις.

Ὑπεστήριξα εἰς τὴν πρὸς τοῦτο συσταθεῖσαν ἐπιτροπὴν ἐκ δημοτικῶν συμβούλων, ὅτι ἔχομεν ὑποχρέωσιν νὰ συμπεριλάβωμεν καὶ συνδικαλιστὰς καὶ ὅτι ἡ ἐργατικὴ τάξις ἀνεξαρτήτως παραταξιακῆς συνδικαλιστικῆς τοποθετήσεως ἔχει στοὺς κόλπους της στελέχη ὅπως (οἱ κ. κ. Θ. Καλαπάνος, Κ. Παππᾶς, Π. Ἀϊβαλῆς, Δ. Γιωργούλης κλπ.) τὰ ὁποῖα εἶναι εἰς θέσιν νὰ ἀποδώσουν ἴσως καὶ περισσότερα ἀπὸ ἄλλους ποὺ ἔχουν καὶ ἐπιστημονικὰς περγαμηνάς, διότι πιστεύω ὅτι σὲ ὅλες τὶς ἐκδηλώσεις τῆς ζωῆς ἡ ἐπιτυχία εἶναι ζήτημα προσωπικότητος. Μὴ ξεχνοῦν, τὸ ἐπίσημον Κράτος καὶ οἱ ἄλλες τάξεις ὅτι, σ' ἄλλες χῶρες, ὅπου ἡ ἐργασία ἐκτιμᾶται, ἁπλοῖ ἐργάται, ἀνθρακωρύχοι, ὑπάλληλοι καὶ χοιροβοσκοὶ ἀκόμα ἐκυβέρνησαν, κυβερνοῦν ἢ παίζουν σημαντικὸν ρόλον στὴ ζωὴ τῆς χώρας των, (παράδειγμα τὰ περισσότερα ἡγετικὰ στελέχη τοῦ ἐργατικοῦ κόμματος τῆς Ἀγγλίας).

Τελειώνοντας, ἔχω νὰ κάνω τὴν ὑπόδειξιν πρὸς τοὺς συνδικαλιστικοὺς ὀργανισμοὺς νὰ πάρουν κάποια θέσι τόσον εἰς τὸ προκῦψαν ζήτημα ὅσον καὶ σὲ ἄλλα παρεμφερῆ ζητήματα, ποὺ ἐμμέσως θίγουν τὴν ἐργατοϋπαλληλικὴν τάξιν, διότι ἔτσι θ' ἀποδείξουν ὅτι λαμβάνουν μέρος στὴν διαμόρφωσιν τῆς ζωῆς, ἄλλως, σιωπῶντες, θ' ἀναγνωρίζουν ὅτι ἡ τάξις ἡ ἐργατικὴ παίζει τὸν ρόλον οὐραγοῦ, παρὰ τὰς θυσίας καὶ τὰς προσφορὰς στοὺς ἀγῶνας τοῦ Ἔθνους καὶ τῆς ζωῆς.

Εὐχαριστῶ
διὰ τὴν φιλοξενίαν
Γ. ΚΑΠΟΥΡΑΛΟΣ
Δημοτικὸς Σύμβουλος
Συνδικαλιστὴς

ΣΗΜ. ΣΥΝΤΑΞ. Ὡς γνωστόν, ἡ σύνθεσις τῆς Λιμενικῆς Ἐπιτροπῆς ὁρίζεται διὰ Νόμου, ὅστις δὲν προβλέπει περὶ ἐκπροσωπήσεως τοῦ Ἐργατικοῦ Κέντρου. Ἡ ἐπιστολὴ τοῦ κ. Καπουράλου ἀνακινεῖ τὴν παράλειψιν ταύτην, ἡ ὁποία θὰ ἔπρεπε νὰ διορθωθῇ νομοθετικῶς.

ΤΟ ΠΟΔΟΣΦΑΙΡΟΝ

Κύριε διευθυντά,

Ἐδιάβασα τὸ δημοσίευμα τοῦ ἀθλητικοῦ συνεργάτου σας κ. Κιτσάνου καὶ τὸν συγχαίρω.

Πράγματι, καλυτέρα τοποθέτησις τοῦ ζητήματος τῆς καταπτώσεως τοῦ τοπικοῦ μας ποδοσφαίρου δὲν θὰ μποροῦσε νὰ γίνῃ...

Ἡ ρίζα τοῦ κακοῦ εἶναι, ὅπως πολὺ ὀρθὰ γράφει ὁ κ. Κιτσᾶνος, ἡ ἠθικὴ πώρωσις τῶν περισσοτέρων ποδοσφαιριστῶν μας. Ἀντικειμενικὸς σκοπὸς τῶν δὲν εἶναι πλέον ἡ νίκη τῆς ὁμάδος των. Πολὺ λίγο ἐνδιαφέρονται δι' αὐτὴν ἀρκετοὶ «ἀστέρες» τοῦ τοπικοῦ μας «φουτ—μπώλ». Σκοπός των εἶναι πῶς θὰ ἀποσπάσουν περισσότερα οἰκονομικὰ ὀφέλη ἀπὸ τὰ σωματεῖα των. Προβαίνουν εἰς ἐκβιασμοὺς καὶ θεωρῶντας τοὺς ἑαυτούς των ἀπαραιτήτους διὰ τὴν ὁμάδα των, φέρονται ἀπείθαρχα καὶ προκλητικά, ὥστε οἱ διαρκεῖς τραμπουκισμοί των νὰ ἔχουν γίνει κάτι τὸ σύνηθες.

Ὡς δέ, εἶναι γνωστόν, τὸ ποδόσφαιρον, ὡς ὁμαδικὸν ἄθλημα χρειάζεται πρῶτα ἀπ' ὅλα πειθαρχίαν.

Πῶς περιμένουμε λοιπὸν νὰ κερδίσουμε ὁμάδας ἐπαρχιακάς, ἔστω καὶ κατωτέρας μας τεχνικῶς, ὅταν οἱ ποδοσφαιρισταί μας ἀλληλοϋβρίζονται κατὰ τὴν διάρκειαν τοῦ ἀγῶνος, ἐνῶ οἱ ἄλλοι, παίζοντας ἐκεῖνο τὸ «λίγο» ἔστω ποδόσφαιρο ποὺ ξέρουν, παίζουν μόνον γιὰ τὴν νίκη;

Χρειάζεται, λοιπόν, πραγματικῶς μία «ἐγχείρησις» ἀπὸ τὰς διοικήσεις τῶν σωματείων, Μιὰ γενικὴ ἀλλαγὴ πολιτικῆς ἐσωτερικῆς. Ἂς διώκεται ἀπεινῶς κάθε παίκτης, ὅστις θὰ ξεχνοῦσε τὸ ἀθλητικὸν του καθῆκον, ἔστω καὶ ἂν αὐτὸς θὰ εἶναι «ἄσσος». Δὲν μᾶς χρειάζονται πολλοὶ «ἄσσοι»,ἔχομεν ἀνάγκην ἀπὸ ἀθλητάς.

Νομίζω ὅμως ὅτι δι' αὐτὸ τὸ ἠθικὸν χάος ποὺ ἐπικρατεῖ στὰς τάξεις τῶν ποδοσφαιριστῶν τὴν εὐθύνην φέρουν οἱ ἰθύνοντες, οἱ ὁποῖοι κατὰ τὸ πλεῖστον, εἶναι ἄνθρωποι κατεχόμενοι ἀπὸ στενὸν «σωματειακὸν» πνεῦμα.

Ἂς ἐπιδιώξωμεν, λοιπόν, τὴν ἠθικὴν ἐξυγίανσιν τοῦ ἐμψύχου ποδοσφαιρικοῦ μας ὑλικοῦ καὶ τότε ἀσφαλῶς, παράλληλα, θὰ ἐπιτύχωμεν καὶ τὴν ἄνοδόν του εἰς ζηλευτὰ ἐπίπεδα.

Μετὰ τιμῆς
ΑΓΓΕΛΟΣ ΜΑΡΜΑΡΑΣ
Γ. Ὀλυμπίου 76 β
Ἐνταῦθα

Ο Ο.Τ.Ε. ΜΕΣΟΛΟΓΓΙΟΥ

Κύριε Διευθυντά,

Ἐπὶ τοῦ δημοσιευομένου εἰς τὸ φύλλον σας τῆς 14ης λήξαντος ὑπομνήματος τοῦ Συλλόγου Μεσολογγίου «Κωστῆς Παλαμᾶς» σχετικῶς μὲ τὰς ὥρας λειτουργίας τοῦ Τηλεπικοινωνιακοῦ Κέντρου τῆς πόλεώς του, γνωρίζομεν ὑμῖν ὅτι, ὡς προέκυψεν ἐκ γενομένης ἐξετάσεως, παράτασις τῶν ὡρῶν λειτουργίας τοῦ Τηλεπικοινωνιακοῦ Κέντρου Μεσολογγίου πέραν τῆς 1ης μεταμεσονυκτίου ὥρας κατὰ τὰς καθημερινὰς καὶ τῆς 24ης κατὰ τὰς ἐξαιρεσίμους, δὲν δικαιολογεῖται λόγῳ τῆς ἀσημάντου κινήσεώς του καὶ μόνον οἰκονομικὴν ἐπιβάρυνσιν ἐπιφέρει εἰς τὸν Ὀργανισμόν.

Ἡ κατὰ τὸ παρελθὸν ἐφαρμοσθεῖσα καθ' ὅλον τὸ 24ωρον λειτουργία τοῦ εἰρημένου Κέντρου ὑπεβλήθη ἐκ τῆς ἀνάγκης τῆς ἐξυπηρετήσεως τῶν στρατιωτικῶν Ἀρχῶν. Τὸ ζήτημα τοῦτο ἐρρυθμίσθη κατ' ἄλλον τρόπον.

Δέον νὰ σημειωθῇ ὅτι καὶ πολλῶν ἄλλων Τηλεπικοινωνιακῶν Κέντρων λειτουργούντων εἰς τὰς ἕδρας Νομῶν, ἡ ἐργασία δὲν παρατείνεται καθ' ὅλον τὸ 24ωρον.

Μετὰ τιμῆς
Ὁ Γεν. Διευθυντὴς Ο.Τ.Ε
ΕΠΑΜ. ΤΣΕΛΛΟΣ

ΔΙΑ ΤΟΥΣ ΑΥΤΟΚΙΝΗΤΙΣΤΑΣ
Κατασκευάζομεν καὶ ἐπισκευάζομεν μουσαμάδες παντὸς τύπου αὐτοκινήτων μὲ εἰδικὰς μηχανὰς
Ἐπισκεφθῆτε μας
«ΚΟΜΠΛΕ»
Κανακάρη 125, Τηλέφ. 40—10

ΚΗΔΕΙΑ
Τὸν λατρευτόν μας υἱόν, ἀδελφὸν καὶ θεῖον
ΝΙΚΟΛΑΟΝ Α. ΒΑΣΙΛΟΠΟΥΛΟΝ
(ΠΑΝΤΟΠΩΛΗΝ ΕΤΩΝ 33)
θανόντα αἰφνιδίως κηδεύομεν σήμερον Τετάρτην καὶ ὥραν 3ην μ.μ. ἐκ τοῦ Ἱεροῦ Ναοῦ τῶν Ἀγγέλων (Α' Νεκροταφεῖον).
Οἱ γονεῖς: Ἀλέξιος καὶ Ἀγγελικὴ Βασιλοπούλου.
Οἱ ἀδελφοί: Κωνσταντῖνος καὶ Δέσποινα Βασιλοπούλου (ἀστυνομικοῦ), Γεώργιος καὶ Χρυσούλα Βασιλοπούλου, Δημήτριος καὶ Καλλιόπη Βασιλοπούλου, Ἰωάννης Βασιλόπουλος, Κωνσταντίνα καὶ Χρῖστος Ἀσημακόπουλος, Ὄλγα καὶ Εὐστάθιος Πετρόπουλος, Γεωργία καὶ Σπυρίδων Τσοκανᾶς.
Ἐργολάβος Κηδειῶν ΚΩΣΤΑΣ Ι. ΧΑΡΙΤΑΤΟΣ Κορίνθου 248 τηλ. 20—06

ΚΑΣΣΑΝΔΡΑ ΚΑΡΑΛΗ-ΛΕΟΝΤΟΣ
ΕΙΔΙΚΟΣ ΚΑΡΔΙΟΛΟΓΟΣ
Ἐπὶ σειρὰν ἐτῶν ἰατρὸς τῆς Πανεπιστημιακῆς καρδιολογικῆς κλινικῆς τοῦ Ἱπποκρατείου Νοσοκομείου Ἀθηνῶν
Ἐγκατασταθεῖσα εἰς Πάτρας δέχεται καθ' ἑκάστην εἰς τὸ ἰατρεῖον της ὁδὸς Μαιζῶνος ἀριθ. 191
Νεωτάτου τύπου ἠλεκτροκαρδιογράφος κ.λ.π.

ΑΥΤΟΙ ΠΟΥ ΞΕΡΟΥΝ ΝΑ ΠΕΘΑΙΝΟΥΝ

SCHOOL OF ENGLISH COLLEGE
London Devon Ho London Russel Square
"PITMAN'S,,
HOUSE London Parker St.
Τὰ μεγαλύτερα καὶ ἀρχαιότερα παγκοσμίου φήμης ἱδρύματα ἀγγλικῶν ἐμπορικῶν καὶ φιλολογικῶν σπουδῶν τῆς Ἀγγλίας, μὲ ἰδίας ἐκδόσεως ἐκπαιδευτικὰ βιβλία
Ἔτος ἱδρύσεως 1870 - London
★
ΑΝΑΚΟΙΝΩΣΙΣ
Φέρομεν εἰς γνῶσιν τῶν ἐνδιαφερομένων ὅτι ἡ παγκοσμίως γνωστὴ σχολή μας, ἥτις διατηρεῖ 30 παραρτήματα εἰς ὅλας τὰς χώρας, ἵδρυσε παράρτημα ἐν Πάτραις, (Ἰνστιτοῦτον Ἀγγλικῆς Γλώσσης Ἁγίου Ἀνδρέου—Πατανάσσης 2) εἰς τὸ ὁποῖον διδάσκονται βάσει τῶν ἡμετέρων συστημάτων καὶ ἐκπαιδευτικῶν βιβλίων προσωρινῶς τὰ ἑξῆς:
1) Ἡ Ἀγγλικὴ γλῶσσα, 2) ἡ Ἀγγλικὴ ἐμπορικὴ ἀλληλογραφία, 3) ἡ Ἀγγλικὴ φιλολογία, 4) ἡ στενογραφία, 5) ἡ δακτυλογραφία (τυφλὸ σύστημα).
Ἐπὶ ἁπάντων τῶν ἀνωτέρω σπουδῶν χορηγοῦνται κατόπιν ἐξετάσεων ἐνώπιον εἰδικῆς ἐπιτροπῆς διπλώματα τῆς σχολῆς μας, τυγχάνοντα διεθνοῦς ἀναγνωρίσεως.
Ἐπιπροσθέτως διὰ τοὺς μέλλοντας νὰ σπουδάσουν εἰς Ἰταλίαν θὰ διδάσκεται ἡ Ἰταλικὴ γλῶσσα μὲ βάσιν τὸ σύστημα τῆς σχολῆς μας καὶ τὰ διδακτικὰ βιβλία τῆς ἐκδόσεώς μας **Italiano ultra Rapido**.
Πληροφορίαι καὶ ἔγγραφαι καθ' ἑκάστην.
(Ἐκ τῆς Διευθύνσεως)

ΓΡΑΜΜΑΤΑ ΑΠΟ ΤΟ ΛΟΝΔΙΝΟΝ

ΔΗΜΙΟΥΡΓΟΥΝΤΑΙ ΕΙΣ ΑΓΓΛΙΑΝ ΝΕΑΙ ΠΟΛΕΙΣ ΠΡΟΣ ΑΝΑΠΤΥΞΙΝ ΤΟΥ ΠΝΕΥΜΑΤΟΣ ΚΟΙΝΟΤΗΤΟΣ

ΟΧΙ ΠΛΕΟΝ ΣΥΝΟΙΚΙΣΜΟΙ "ΥΠΝΩΤΗΡΙΩΝ,,

ΛΟΝΔΙΝΟΝ. (Ἰδ. ὑπηρ.). Ὅταν μεταξὺ τῶν δύο παγκοσμίων πολέμων τὰ προάστεια ἐπεξετάθησαν περισσότερον παρὰ ὁποτεδήποτε ἄλλοτε πρὸς τὴν ὕπαιθρον, περὶ τὰς βρετανικὰς πόλεις, ἕνα ἀπὸ τὰ πιὸ δυσάρεστα ἀποτελέσματα ἦτο ἡ ἀπομόνωσις τῆς οἰκογενείας ἀπὸ τὴν κοινότητα. Μὲ τὴν πάροδον τῶν ἐτῶν κατέστη διαρκῶς φανερώτερον ὅτι ἐκεῖνοι οἱ ὁποῖοι ζοῦν εἰς τὰς πολὺ μεγάλας πόλεις στεροῦνται πάντοτε κάτι ποὺ εὑρίσκεται εἰς τὸ ταπεινότερο χωριὸ ἢ εἰς τὴν πτωχοτέραν γειτονιάν: τὸν δεσμὸν καὶ τὴν φιλικὴν ἀτμόσφαιραν τῆς τοπικῆς κοινότητος μὲ τὸ κατάστημα εἰς τὴν γωνιὰ τοῦ δρόμου καὶ τὸ σχολεῖον της. Εἰς τὴν Βρετανίαν γίνονται σήμερα προσπάθειαι μὲ τὴν προσεκτικὴν ὀργάνωσιν νὰ δημιουργηθοῦν σκοπίμως τοπικαὶ κοινότητες μὲ τὴν ἐλπίδα νὰ ἀποφευχθῇ ἡ ἀνιαρὰ ζωὴ τῶν περιοχῶν ποὺ ὁμοιάζουν μὲ «ὑπνωτήρια». Εἰς κάθε συνοικίαν, εἰς τὴν ὁποίαν δίδεται ἕνα χαρακτηριστικὸν ὄνομα, κτίζεται μιὰ ἀγορὰ μὲ τὰ καταστήματα πρώτης ἀνάγκης: τὸ κρεοπωλεῖον, τὸν φοῦρνον, τὸ μπακάλικο καὶ τὸ καπνοπωλεῖον.

Τὰ σχολεῖα τῆς πρωτοβαθμίου ἐκπαιδεύσεως ὅπου φοιτοῦν παιδιὰ ἡλικίας ἀπὸ πέντε ὡς ἕνδεκα ἐτῶν γίνονται εἰς σημεῖα τέτοια ποὺ τὰ παιδιὰ νὰ κάνουν τὴν καθημερινήν των διαδρομὴν ὡς ἐκεῖ εὔκολα καὶ ἀσφαλῶς.

Αἱ ἐκκλησίαι εἶναι σημαντικὸς παράγων τῶν νέων συνοικιῶν. Εἶναι κέντρα τόσον θρησκευτικῶν ὅσον καὶ κοινωνικῶν ἐκδηλώσεων.

Κάθε συνοικία θὰ ἔχῃ καὶ τὶς ταβέρνες της ὅπου οἱ ἐνήλικες τῆς κοινότητος θὰ μποροῦν νὰ συγκεντρώνωνται καὶ νὰ πίνουν μέσα εἰς φιλικὴν ἀτμόσφαιραν ἕνα ποτήρι μπύρα ἢ κρασὶ καὶ νὰ παίζουν «ντάρτς», τὸ ἀγαπημένο των παιχνίδι, ἢ νὰ συζητοῦν τὰ νέα τῆς ἡμέρας. Κάθε κοινότητα θὰ ἔχῃ ἐπίσης τὰς βιβλιοθήκας της, μικρὰ ταχυδρομεῖα, κτίρια διὰ κοινωνικὰς ἐκδηλώσεις κλπ.

Μία νέα πόλις, τὸ Χάρλου, εἰς τὴν ἀγγλικὴν κομητείαν τοῦ Ἔσσεξ, ἔχει σχεδιασθῆ διὰ νὰ ἀποτελέσῃ κοινότητα μὲ τέσσαρας συνοικίας ἑκάστη τῶν ὁποίων θὰ ἔχῃ 11.000 ἕως 23.000 κατοίκους. Κάθε συνοικία θὰ ἔχῃ πενῆντα περίπου καταστήματα, μία ἢ περισσότερες ταβέρνες, ἐκκλησίας, μίαν βιβ