ΤΟ ΕΛΕΥΘΕΡΟΝ ΒΗΜΑ ΤΗΣ "ΗΜΕΡΑΣ,,

ΑΙ ΣΧΕΣΕΙΣ ΚΟΙΝΟΥ ΚΑΙ ΑΣΤΥΝΟΜΙΑΣ

ΤΟΥ ΣΥΝΕΡΓΑΤΟΥ ΜΑΣ κ. Β. ΒΡΟΝΤΙΑ

Πρὸ ἡμερῶν ἐδημοσιεύθη ἐγκύκλιος τοῦ Ὑπουργείου Ἐσωτερικῶν σχετικῶς μὲ τὰς σχέσεις ποὺ πρέπει νὰ ἐπικρατοῦν μεταξὺ τῶν ἀστυνομικῶν καὶ τῶν πολιτῶν.

Πράγματι ἡ ἐγκύκλιος αὐτὴ τοποθετεῖ τὴν ἀποστολὴν τῆς Ἀστυνομίας εἰς τὴν πραγματικήν της θέσιν καὶ ὁμοιάζει μὲ ἄερα καθαρόν, ἐκπολιτιστικὸν καὶ δημοκρατικὸν μέσα σὲ ἀποπνικτικὴν ἀτμόσφαιραν. Εἶναι ἄξιος συγχαρητηρίων ὁ ἐκδώσας τὴν ἐγκύκλιον αὐτήν.

Τοιαύτη ἐγκύκλιος θὰ ἔπρεπε νὰ εἶχεν ἐκδοθῆ πρὸ πολλοῦ χρόνου, ὁπότε ἴσως θὰ προελαμβάνοντο καὶ πολλὰ ἄτοπα.

Ἀλλὰ καίτοι ἀργὰ θὰ προσφέρη πολύτιμον ὑπηρεσίαν, ἐὰν ὁ ἐκδώσας τὴν ἐγκύκλιον θὰ ἔχῃ κατὰ νοῦν νὰ ἐπιμείνῃ εἰς τὴν ἐφαρμογήν της.

Θὰ μᾶς ἐπιτραπῇ ὅμως νὰ φέρωμεν ὀλίγας παρατηρήσεις πρὸς συμπλήρωσιν τῆς ἐγκυκλίου αὐτῆς. Πρῶτον ἡ ἐγκύκλιος ἔχει ἐκδοθῆ μὲ τὸ πνεῦμα καὶ μὲ τὴν πεποίθησιν ὅτι τὰ ἀστυνομικὰ ὄργανα εἶναι ἀθῶαι περιστεραὶ καὶ ὅτι τὸ βάρος πέφτει ἐπάνω στοὺς πολίτες.

Θὰ ἔπρεπεν ἡ ἐγκύκλιος πρωτίστως νὰ μνημονεύση ὅτι, αἰτία τῆς ἀποξενώσεως τοῦ Ἀστυνομικοῦ Σώματος ἀπὸ τὴν ψυχικὴν ἐπαφὴν τοῦ λαοῦ ὑπῆρξαν καὶ ἀστυνομικὰ ὄργανα φανατισμένα, στερούμενα μορφώσεως καὶ ἠρεμίας τῶν νεύρων, ὄργανα τυφλὰ πολιτικῶν ἐπιδιώξεων, τὰ ὁποῖα κατεδίωξαν ἀθώους καὶ ἐντίμους πολίτας, ἠδίκησαν, ἐσυκοφάντησαν καὶ ἑνὶ λόγῳ ἐδημιούργησαν θύματα. Διὰ τὰ πρωτοπαλήκαρα αὐτὰ καὶ τὶς παλιὲς ἁμαρτίες τοῦ Κλάδου οὐδεμία ἐγένετο μνεία καὶ τοῦτο ἐνισχύει τὴν παρὰ τῷ λαῷ ἐπικρατοῦσαν ἀντίληψιν «ὅτι κόρακας κοράκου μάτι δὲ βγάνει».

Ἐνῷ τὸ ὀρθὸν καὶ δίκαιον θὰ ἦτο προκειμένου νὰ ἐγκαινιάσωμεν μίαν νέαν ἐκπολιτιστικὴν καὶ Ἐθνικὴν περίοδον διὰ τὸ Ἀστυνομικὸν Σῶμα, νὰ στιγματισθοῦν ἐκεῖνα τὰ ὄργανα τὰ ὁποῖα ἐφήρμοζαν προσωπικὴν καθαρῶς πολιτικὴν εἰς βάρος τῆς κοινωνικῆς ἠρεμίας καὶ τῆς ὑπολήψεως τοῦ τιμίου Ἀστυνομικοῦ Σώματος. Ὑπῆρξαν ἀστυνομικοὶ — μικροὶ καὶ μεγάλοι — οἵτινες τοὺς πολίτας τοὺς εἶχαν διαιρέσει εἰς δύο κατηγορίας πρώτης καὶ δευτέρας. Ἐκόπτοντο διὰ τοὺς τῆς πρώτης καὶ ἠδιαφόρουν διὰ τοὺς τῆς δευτέρας, τοὺς ὁποίους κατεπίεζαν καὶ διὰ τοὺς ὁποίους οἱ διαταγὲς τοῦ Ὑπουργείου δὲν ἴσχυον, οἱ ὁποῖοι ἔγραφαν στὰ παπούτσια των τὶς διαταγὲς τοῦ Ὑπουργείου.

Ὅλοι αὐτοὶ μὲ τὴν ἐγκύκλιον ἀμνηστεύονται καὶ τὸ σπουδαιότερον προάγονται, πρᾶγμα ποὺ σημαίνει ὅτι καλῶς ἔδρασαν καὶ διατηροῦνται εἰς τὰς θέσεις των.

Αὐτὴν τὴν συμπλήρωσιν ἔπρεπε νὰ κάμῃ ἡ ἐγκύκλιος διὰ νὰ ἔχῃ τὴν βάσιν τῆς καλῆς καὶ ἀδιαβλήτου θελήσεως προκειμένου νὰ δημιουργηθῇ μία νέα κατάστασις εὐοίωνος διὰ τὴν πρόοδον τοῦ Ἔθνους μας.

Καὶ τοῦτο τὸ γράφω μὲ εἰλικρινῆ διάθεσιν, διότι ὁ λαὸς ἔχει στὰ χέρια του καὶ στὴ συνείδησί του γεγονότα ἀπτά, ἐνῶ ἡ ἐγκύκλιος κρίνει ἀφ' ὑψηλοῦ καὶ θεωρητικῶς τὸ ζήτημα τῶν σχέσεων ἀστυνομικῶν καὶ πολιτῶν.

Ἐπίσης παρελείφθη νὰ μνημονευθῇ ὅτι τοῦ λοιποῦ τὸ ζήτημα τῆς παραμονῆς τῶν ἀστυνομικῶν δὲν θὰ ρυθμίζεται ἀπὸ τὴ διάθεσι τῶν πολιτικῶν τσελιγκάδων, ἀλλ' ἀπὸ καθαρὰ ὑπηρεσιακοὺς λόγους, τοὺς ὁποίους μόνον ἡ Διοίκησις εἶναι εἰς θέσιν νὰ γνωρίζῃ.

Καὶ πολὺ δικαίως τονίζει ἡ ἐγκύκλιος ὅτι «τὸ πολιτιστικὸν ἐπίπεδον τοῦ λαοῦ μας ἀνῆλθεν εἰς λίαν ὑψηλὰ ἐπίπεδα, ὥστε ἡ ἀντίληψις καὶ ἡ πνευματική του ὀξυδέρκεια νὰ ἀντιλαμβάνεται τὰ γεγονότα».

Ὁ πολιτισμένος καὶ πολυπαθὴς ἑλληνικὸς λαὸς θέλει ἰσονομίαν, δημοκρατικὴν ἀντίληψιν ἔμπρακτον μακρὰν παντὸς φατριασμοῦ, ψυχικὴν διάθεσιν πρόθυμον πρὸς ἐξυπηρέτησιν τῶν πολιτῶν μακρὰν πάσης ἐγωϊστικῆς καὶ αὐθαιρέτου ἐπιδείξεως.

Ὁ Ἑλληνικὸς λαὸς εἶναι ἔξυπνος, εὐγενὴς καὶ ὑπὲρ τὸ δέον φιλότιμος. Ἂν ἡ Χωροφυλακὴ σεβασθῇ τὰς ἀρετὰς αὐτὰς τῶν πολιτῶν, θὰ ἐγγίση τὴν ψυχὴν αὐτῶν, οἱ ὁποῖοι καὶ τὴν ζωήν των ἀκόμη εἶναι πρόθυμοι νὰ θυσιάσουν ὑπὲρ αὐτῆς. Σεβασμὸς πρὸ παντὸς στὸ φιλότιμο τοῦ Ρωμιοῦ.

Εἰς τὸ μέγα τοῦτο ἐκπολιτιστικὸν βῆμα θὰ ὑπεβοήθει πολύ, ἐὰν προηγεῖτο κάποια κάθαρσις καὶ ἐξαγνισμὸς ἀπὸ ἀξιωματικοὺς οἱ ὁποῖοι ἐνσυνειδήτως ἢ ἀσυνειδήτως ἐδημιούργησαν θύματα κοινωνικὰ εἰς βάρος τῆς τιμῆς, τῆς αἴγλης καὶ ἀξιοπρεπείας τοῦ ἐντίμου Σώματος τῆς Χωροφυλακῆς, ἡ ὁποία ὄντως περιλαμβάνει ἀξιωματικοὺς ἐξαιρετικῆς μορφώσεως, ψυχικῆς εὐγενείας καὶ ἐπαγγελματικῆς φιλοτιμίας καὶ ἀποτελοῦν κόσμημα αὐτῆς. Οἱ τοιοῦτοι ἐκλεκτοὶ ἀξιωματικοὶ πρέπει νὰ ἀπαλλαγοῦν ἀπὸ πάσης καταθλιπτικῆς κληρονομίας τοῦ ἀπωτέρου καὶ ἐγγὺς παρελθόντος, διὰ νὰ δυνηθοῦν νὰ σταδιοδρομήσουν ἐπιτυχῶς.

Καὶ ὑπὸ τὰς ἐκτεθείσας προϋποθέσεις εἴμεθα βέβαιοι ὅτι πολὺ συντόμως θὰ δημιουργηθῇ ἡ πρέπουσα ἀτμόσφαιρα ἐμπιστοσύνης καὶ ψυχικῆς ἐπαφῆς μεταξὺ λαοῦ καὶ ἀστυνομικῶν.

Β. ΒΡΟΝΤΙΑΣ

ΔΙΑΚΗΡΥΞΙΣ ΔΗΜΟΠΡΑΣΙΑΣ

Ὁ πρόεδρος τῆς Κοινότητος Ζαρούχλης διακηρύττει ὅτι:

Τὴν 2αν τοῦ μηνὸς Φεβρουαρίου τοῦ ἔτους 1958 ἡμέραν Κυριακὴν καὶ ὥραν 10—12 π. μ. ἐν Αἰγίῳ καὶ εἰς τὸν συνήθη τόπον τῶν δημοπρασιῶν ἐκτίθεται εἰς τελευταίαν ἐπαναληπτικὴν δημοπρασίαν ἡ ἐκποίησις 420 μ3 ἰσταμένης ξυλείας τοῦ Κοινοτικοῦ δάσους Ζαρούχλης κατόπιν τῆς ὑπ' ἀριθ. 48610 ἀπὸ 18—12—1957 Διαταγῆς τοῦ κ. Νομάρχου Ἀχαΐας.

Ἡ δημοπρασία ἐνεργηθήσεται συμφώνως τοῖς ὅροις τῆς ἀρχικῆς διακηρύξεως. Κατώτατον ὅριον προσφορᾶς ὁρίζεται τὸ ποσὸν τῶν 312 δραχμῶν κατὰ μ3.

Διὰ νὰ γίνῃ τις δεκτὸς εἰς τὴν δημοπρασίαν δέον ὅπως καταθέσῃ εἰς τὴν ἐπιτροπὴν γραμμάτιον συστάσεως παρακαταθήκης τοῦ Ταμείου Παρακαταθηκῶν καὶ Δανείων ἐκ δραχ. 30.000 ἢ ἰσόποσον ἐγγυητικὴν ἐπιστολὴν μιᾶς τῶν ἀνεγνωρισμένων Τραπεζῶν.

Ὁ τελευταῖος πλειοδότης ὑποχρεοῦται ὅπως καταβάλῃ δραχμὰς 10 κατὰ κυβικὸν διὰ τὰ ἔξοδα ἐπανειλημμένων μεταβάσεων τῆς ἐπιτροπῆς εἰς Αἴγιον, ὡς καὶ τὰ ἔξοδα δημοσιεύσεων τῶν διακηρύξεων καὶ λοιπὰ τέλη.

Ὁ Πρόεδρος
Γεώργ. Παπαγεωργόπουλος

ΕΙΣ ΜΝΗΜΗΝ

Εἰς μνήμην Βασιλείου Παπακυριαζῆ ἡ οἰκογένεια Κων. Βερτσώτη κατέθεσεν ὑπὲρ τοῦ Πτωχοκομείου δρχ. 50.

«Ὁ Κόσμος τῆς Ἑλληνίδος»

Ἐκυκλοφόρησε τὸ τεῦχος Ἰανουαρίου τοῦ περιοδικοῦ «Ὁ Κόσμος τῆς Ἑλληνίδος». Ἀπὸ τὰ περιεχόμενα: «Προβλήματα τῆς συγχρόνου οἰκογενείας» τοῦ κ. Παν. Χαρακιάδη, «Ἡ γυναικεία μορφὴ στὴ Μινωϊκὴ Κρήτη» τῆς δίδος Κ. Πετροπούλου, «Νήπια χωρὶς οἰκογένεια» τῆς δίδος Ὄλγ. Κοσμίδου, «Τόμας Μέρτον» τῆς κ. Ἔφης Καρδαρᾶ, «Ἀπὸ τὴν προνοιακὴ ἐργασία στὴν Ἀμερική» τῆς Μ. Στιούαρ, «Μητέρες, μάθετε καὶ σεῖς κάτι ἀπὸ τὴ δασκάλα» τῆς κ. Εἰρ. Μαρμαρᾶ, «Προβλήματα καλλιτεχνικῆς δημιουργίας» τῆς δίδος Κ. Κομίνη κ.ἄ.

Ἀπόψεις, ἐπιστολαί, λογοτεχνικὴ ὕλη, σελίδες διὰ τὸ παιδί, διὰ τὴν μουσικὴν κλπ., συμπληρώνουν τὸ νέον τεῦχος.

ΓΡΑΜΜΑΤΑ ΑΠΟ ΤΗΝ ΟΥΑΣΙΓΚΤΩΝ

Τὸ ἀμερικανικὸν Κογκρέσον καὶ τὸ ἔργον τῶν ἐπιτροπῶν του

ΠΟΙΑ ΠΡΟΒΛΗΜΑΤΑ ΑΝΤΙΜΕΤΩΠΙΖΕΙ

ΟΥΑΣΙΓΚΤΩΝ. Ἐνῶ οἱ Ἀμερικανοὶ Γερουσιασταὶ συμπληρώνουν τὰς μελέτας των τόσον εἰς τὸ ἐξωτερικὸν ὅσον καὶ εἰς τὸ ἐσωτερικὸν διὰ τὴν συγκέντρωσιν στοιχείων ἐπὶ τῶν ἐθνικῶν ζητημάτων, διὰ νὰ εἶναι ἕτοιμοι νὰ ἀντιμετωπίσουν τὰ προβλήματα τὰ ὁποῖα θὰ ἐγερθοῦν ἐνώπιον τοῦ

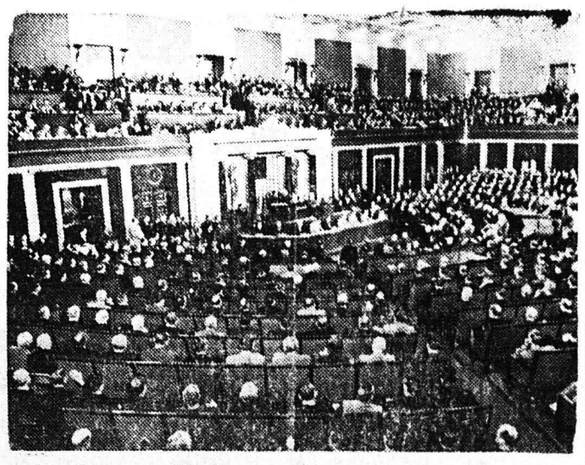

Ἡ αἴθουσα συνεδριάσεων τοῦ ἀμερικανικοῦ Κογκρέσσου, καθ' ἣν ὥραν ὁμιλεῖ ὁ πρόεδρος Ἀϊζενχάουερ

8ου Κογκρέσσου, τὸ ὁποῖον ἤρχισε τὰς ἐργασίας του τὴν 6ην Ἰανουαρίου, τὰ Ἐπιτελεῖα των εἰς τὴν Οὐάσιγκτων προπαρασκευάζουν τὴν ἐργασίαν τὴν ὁποίαν ἀργότερον θὰ συζητήσουν οἱ νομοθέται.

Τρία εἶναι τὰ κύρια θέματα τοῦ Κογκρέσσου τούτου:

Α' Στρατιωτικὴ ἀσφάλεια, εἰς τὴν ὁποίαν θὰ δοθῇ ἔμφασις τόσον ἐπὶ τοῦ προγράμματος τῶν τηλεκατευθυνομένων βλημάτων, ὅσον καὶ εἰς τὰ ἐπιστημονικὰ συναφῆ πεδία.

Β' Διεύρυνσις τοῦ ἐκπαιδευτικοῦ συστήματος εἰς τὸν ἐπιστημονικὸν τομέα.

Γ' Γενικὰ οἰκονομικὰ προβλήματα, ὅπως ἡ σχέσις ἡμερομισθίων καὶ τιμῶν, ἡ πολιτικὴ καὶ ἡ διοίκησις τῶν ἐργατικῶν ὀργανώσεων καὶ τῆς βιομηχανίας κατὰ τρόπον ποὺ θὰ ἐπιτρέψῃ τὴν ἐπιτυχίαν τῶν κυβερνητικῶν διὰ τὴν σταθεροποίησιν τῶν τιμῶν.

Τόσον τὸ Κογκρέσσον ὅσον καὶ ὁ Πρόεδρος ἐνδιαφέρονται πλήρως διὰ τὴν ἰσοσκέλισιν τοῦ Προϋπολογισμοῦ καὶ τὴν μείωσιν τοῦ δημοσίου χρέους, πρᾶγμα τὸ ὁποῖον θὰ συμβάλῃ εἰς τὴν οἰκονομικὴν σταθερότητα.

Ὅσον ἀφορᾶ τὸ πρῶτον θέμα ἡ προπαρασκευαστικὴ ὑποεπιτροπὴ τῆς Γερουσιαστικῆς Ἐπιτροπῆς τῶν Ἐνόπλων Δυνάμεων, συνεκέντρωσεν ὑλικὸν διὰ σειρὰν συνεδριάσεων τῆς Ἐπιτροπῆς αὐτῆς ἡ ὁποία πρόκειται νὰ ἐξετάσῃ ὅλας τὰς φάσεις τοῦ προγράμματος τηλεκατευθυνομένων βλημάτων.

Ταυτοχρόνως, ἡ ὑποεπιτροπὴ τῶν ἀντιπροσώπων τῶν στρατιωτικῶν κατανομῶν ἐρευνᾶ τὴν πρακτικὴν ὄψιν τοῦ προγράμματος τούτου εἰς τὰ τεράστια ἐργοστάσια κατασκευῆς ἀεροπλάνων εἰς τὴν Καλιφόρνιαν. Ἐπιπροσθέτως γίνονται σχετικαὶ μελέται εἰς τὰς στρατιωτικὰς ἐγκαταστάσεις τῆς Ἀλαμπάμα καὶ εἰς τὴν Οὐάσιγκτων διὰ τὴν παροχὴν ὅσον τὸ δυνατὸν περισσοτέρων πληροφοριῶν.

Τὸ Ἐπιτελεῖον τῆς Γερουσιαστικῆς Ἐπιτροπῆς ἐπὶ τῶν κυβερνητικῶν ὑποθέσεων ἐργάζεται διὰ τὴν διεύρυνσιν τοῦ ἐκπαιδευτικοῦ συστήματος. Διὰ τὴν ἐκπαίδευσιν τῶν ἀγοριῶν καὶ τῶν κοριτσιῶν εἰς ἐπιστημονικοὺς τομεῖς ἡ Ἐπιτροπὴ συσκέπτεται μὲ ἐκπροσώπους τῆς κυβερνήσεως καὶ ἐπιστήμονας καὶ αἱ σχετικαὶ συστάσεις της θὰ τεθοῦν ὑπ' ὄψιν τοῦ Κογκρέσσου. Ἕνα μέλος τῆς Ἐπιτροπῆς, ὁ γερουσιαστὴς Χάμφρεϋ, πρόκειται νὰ ὑποβάλῃ πρότασιν δημιουργίας ἑνὸς νέου Ὁμοσπονδιακοῦ Ὑπουργείου Ἐπιστήμης καὶ Τεχνολογίας, τὸ ὁποῖον θὰ περιλαμβάνῃ τὰς κυριωτέρας ἐπιστημονικὰς λειτουργίας τῆς κυβερνήσεως. Ἐπίσης εὑρίσκεται ὑπὸ μελέτην νομοθέτημα περὶ ἱδρύσεως Ἀκαδημίας Ἐπιστημῶν ἀναλόγου πρὸς τὰς Ἀκαδημίας τοῦ Στρατοῦ, τοῦ Ναυτικοῦ καὶ τῆς Ἀεροπορίας, διὰ τὴν ἐκπαίδευσιν εἰς ἀνώτερα ἐπιστημονικά, μηχανικὰ καὶ τεχνικὰ θέματα. Τὸ νομοθέτημα τοῦτο προβλέπει καὶ σχετικὰς ὑποτροφίας.

Ἡ ἐναντίον τῶν τράστ καὶ τῶν μονοπωλίων ὑποεπιτροπὴ τῆς Γερουσιαστικῆς Δικαστικῆς Ἐπιτροπῆς, μελετᾶ ἀριθμοὺς σχετικοὺς μὲ τὰ οἰκονομικὰ προβλήματα ἡμερομισθίων καὶ τιμῶν, τὰ ὁποῖα θὰ τεθοῦν ὑπ' ὄψιν τοῦ Κογκρέσσου. Πρὸς τὸν σκοπὸν τοῦτον ἤρχισαν συνεδριάσεις τῆς Ἐπιτροπῆς ἐπὶ τῶν σχέσεων τούτων εἰς τὴν Βιομηχανίαν αὐτοκινήτων. Μέλη τῆς ὑποεπιτροπῆς προσεκάλεσαν τοὺς διευθυντὰς τῶν τριῶν μεγάλων ἑταιρειῶν—Τζένεραλ Μότορς, Φόρντ, Κράϋσλερ—διὰ τὴν παρακολούθησιν τῶν συνεδριάσεων. Ὁ ἐπίσης προσκληθεὶς πρόεδρος τῆς Ἑνώσεως Ἐργατῶν Αὐτοκινήτων ἐπρότεινεν ὅπως εἰς τὴν περίπτωσιν καθ' ἣν αἱ Ἑταιρεῖαι θὰ μειώσουν τὰς τιμὰς τῶν νέων αὐτοκινήτων ἡ Ἕνωσις θὰ μειώσῃ σχετικῶς τὰς ἀπαιτήσεις της διὰ τὴν αὔξησιν τῶν ἡμερομισθίων.

Τὸ γεγονὸς ὅτι ὁμάδες τόσον τῆς Βουλῆς τῶν Ἀντιπροσώπων ὅσον καὶ τῆς Γερουσίας συγκεντρώνουν στοιχεῖα ἐπὶ τῶν τριῶν ὡς ἀνωτέρω ἐκτεθέντων προβλημάτων, σημαίνει ὅτι τὰ θέματα ταῦτα θὰ εἶναι τὰ κύρια θέματα τοῦ Κογκρέσσου.

Σπουδάζουν 700 ξένοι ἰατροὶ εἰς τὴν Ἀμερικὴν

ΟΥΑΣΙΓΚΤΩΝ. Συμφώνως μὲ ἀριθμοὺς τοῦ Διεθνοῦς Ἐκπαιδευτικοῦ Ἰνστιτούτου καὶ τοῦ Ἀμερικανικοῦ Ἰατρικοῦ Συλλόγου, κατὰ τὸ 1957 περισσότεροι τῶν 6.700 ἐπιστήμονες ἐκ διαφόρων χωρῶν ἐξεπαιδεύοντο εἰς 797 ἀμερικανικὰ νοσοκομειακὰ ἱδρύματα.

Οἱ ὡς ἄνω ἰατροὶ προήρχοντο ἀπὸ 88 ἔθνη καὶ τὸ 60 ο)ο τῶν 908 γυναικῶν ἐπιστημόνων προήρχετο ἀπὸ χώρας τῆς Ἄπω Ἀνατολῆς.

Γενικῶς ἡ Ἄπω Ἀνατολὴ ἀντεπροσωπεύετο μὲ τὸ ἓν τρίτον τοῦ συνόλου, τὸ ἓν πέμπτον προήρχετο ἀπὸ τὴν Λατινικὴν Ἀμερικὴν καὶ Εὐρώπην καὶ τὸ ἓν ὄγδοον ἀπὸ τὴν Μέσην καὶ Ἐγγὺς Ἀνατολήν.

Γ. ΜΑΝΙΑΤΑΚΟΣ

ΠΕΡΙΜΕΝΟΝΤΑΙΣ ΤΟΝ ΑΓΝΩΣΤΟ ΘΕΟ

ΕΝΑ ΔΥΝΑΤΟ ΚΟΙΝΩΝΙΚΟ ΜΥΘΙΣΤΟΡΗΜΑ

«ΓΩΝΙΑ ΤΟΥ ΒΙΒΛΙΟΥ»
Ἀγ. Νικολάου 16
ΠΑΤΡΑΙ

ΤΟΚΕΤΟΣ ΑΝΩΔΥΝΟΣ

Διὰ ψυχοπροφυλακτικῆς διδασκαλίας καὶ προβολῆς ὁμιλουσῶν διδακτικῶν ταινιῶν

ΚΛΙΝΙΚΗ
ΗΛ. ΛΑΖΑΡΗ
ΑΓ. ΓΕΩΡΓΙΟΥ 106

Ἀτομικὸν θωρηκτὸν ναυπηγεῖται εἰς τὰς Ἡνωμένας Πολιτείας

ΝΕΑ ΥΟΡΚΗ. Εἰς Κουϊντσι τῆς Μασσαχουσέττης συνεχίζεται ἡ ναυπήγησις τοῦ πρώτου ἀτομοκινουμένου καὶ ἀτομοωπλισμένου πολεμικοῦ πλοίου ἐπιφανείας.

Τὸ πλοῖον τοῦτο, θωρηκτόν, ἐβαπτίσθη «Λόνγκ Μπῆτς» καὶ θὰ ἔχῃ μῆκος 210 μέτρων καὶ πρόκειται νὰ καθελκυσθῇ τὸ 1961. Ἡ προφύλαξις ἀπὸ τὴν ἀτομικὴν ἀκτινοβολίαν τὴν ὁποίαν ἐκπέμπει ὁ ἀντιδραστὴρ τῶν ἐγκαταστάσεων τοῦ πλοίου γίνεται διὰ τοῦ χαλυβδίνου ἐπιστρώματος τοῦ ἀντιδραστῆρος, ὁ ὁποῖος δὲν ἀφίνει τὴν ραδιενέργειαν νὰ κυκλοφορήσῃ ἔξω. Ἐκτὸς τούτου ὁ ἀντιδραστὴρ παρέχει τὸ ὕδωρ τὸ ἀναγκαῖον διὰ τὴν κίνησιν τῶν ἀνεμοστροβίλων οἱ ὁποῖοι ἀποτελοῦν μέρος τοῦ συστήματος προωθήσεως τοῦ πλοίου.

Τὸ κύριον πλεονέκτημα τοῦ Ἀτομικοῦ Ἀντιδραστῆρος διὰ πλοῖον ἐπιφανείας εἶναι ὅτι ἡ καύσιμος ὕλη ἀπεριορίστου χρήσεως καταλαμβάνει μικρὸν μέρος τοῦ σκάφους καὶ τοιουτοτρόπως δὲν παρίσταται ἀνάγκη ἀνεφοδιασμοῦ του εἴτε ἀπὸ τὰς ἐγκαταστάσεις πετρελαιοειδῶν εἰς τὴν ξηρὰν εἴτε ἐν θαλάσσῃ ἀπὸ τάνκερς.

ΕΚΔΟΣΙΣ ΕΚΛΟΓΙΚΩΝ ΒΙΒΛΙΑΡΙΩΝ

Τὸ γραφεῖον τοῦ πολιτευτοῦ τοῦ Κόμματος τῶν Προοδευτικῶν (Σ. Μαρκεζίνη) καὶ πρώην Δημάρχου κ. ΝΙΚΟΥ Ι. ΓΙΑΝΝΑΚΟΠΟΥΛΟΥ προσφέρει δωρεὰν τὰς ὑπηρεσίας του πρὸς ἔκδοσιν ἐκλογικῶν βιβλιαρίων ἀνδρῶν καὶ γυναικῶν (Φιλοποίμενος 39).

ΩΡΑΙΕΣ ΚΟΥΡΤΙΝΕΣ ὑφαντές, δίφυλλες πρὸς δρ. 200. Στὸρ ὁλοκέντητα ἀπὸ δρ. 270 καὶ ἄνω. Μεγάλη ποικιλία εἰς ὑφάσματα πήχεως διὰ κουρτίνες καὶ ντιβάνια

«ΜΥΣΤΡΑΣ» ἔναντι κινηματογράφου «Ἰντεάλ», τηλ. 25—28

ΕΛΛΗΝ ΠΕΡΙΗΓΗΤΙΚΗ ΛΕΣΧΗ

Κυριακὴ 19)1 58

Ἡμερησία ἐκδρομὴ εἰς ΜΙΧΑ—ΤΣΑΠΟΥΡΝΙΑΝ.

Πληροφορίαι — δηλώσεις εἰς τὰ γραφεῖα τῆς Λέσχης Ρήγα Φερραίου 59 (τηλ. 38—82) καὶ κατὰ τὰς ἐργασίμους ὥρας κατάστημα κ. Δρακοπούλου Ρήγα Φερραίου 62 τηλέφ. 38—39).

ΠΑΝΗΠΕΙΡΩΤΙΚΟΣ ΣΥΛΛΟΓΟΣ ΠΑΤΡΩΝ ΚΑΙ ΠΕΡΙΧΩΡΩΝ

Εἰδοποιοῦνται ἅπαντες οἱ Ἠπειρῶται ὅτι ἡ μετ' ἀρτοκλασίας πανηγυρικὴ λειτουργία ἐπὶ τῇ μνήμῃ τοῦ Ἁγίου Γεωργίου τοῦ Νεομάρτυρος πολιούχου τῶν Ἰωαννίνων καὶ προστάτου τοῦ Συλλόγου θὰ τελεσθῇ μεθαύριον Κυριακὴν 19ην τρέχοντος εἰς τὸν Μητροπολιτικὸν Ναὸν τῆς Εὐαγγελιστρίας ἔνθα εὑρίσκεται καὶ ἡ εἰκὼν τοῦ Ἁγίου, δωρεὰ τοῦ Συλλόγου μας.

Ἐκ τοῦ Πανηπειρωτικοῦ Συλλόγου

ΙΑΤΡΟΣ
Ν. Α. ΤΣΙΛΙΡΑΣ
ΕΙΔΙΚΟΣ ΣΤΟΜΑΧΟΛΟΓΟΣ—ΕΝΤΕΡΟΛΟΓΟΣ — ΠΡΩΚΤΟΛΟΓΟΣ
ASSISTANT τῆς Ἰατρικῆς Σχολῆς τῶν Παρισίων
Μέλος τῆς Γαστροεντερολογικῆς Ἑταιρίας τῶν Παρισίων
ΠΑΤΡΑΙ
Ἀλεξ. Ὑψηλάντου—Κανακάρη 49. Τηλέφ. 39—33

ΝΟΣΗΜΑΤΑ ΠΕΠΤΙΚΟΥ ΝΟΣΗΜΑΤΑ ΠΡΩΚΤΟΥ: Αἰμορροΐδες—Συρίγγια. Κιρσοὶ ἄνευ ἐγχειρήσεως

ΔΙΑ ΤΟΥΣ ΑΥΤΟΚΙΝΗΤΙΣΤΑΣ

Κατασκευάζομεν καὶ ἐπισκευάζομεν μουσαμάδες παντὸς τύπου αὐτοκινήτων μὲ εἰδικὰς μηχανάς

Ἐπισκεφθῆτε μας
«ΚΟΜΠΛΕ»
Κανακάρη 125, Τηλέφ. 40—10

ΔΗΜΟΤΙΚΟΝ ΘΕΑΤΡΟΝ

Κυριακὴ 19-1-1958

Ἀπὸ ὥρας 5ης ἕως 12ης νυκτερινῆς

ΑΠΟΓΕΥΜΑΤΙΝΟΣ ΧΟΡΟΣ ΜΑΣΚΕ

Γενικὴ εἴσοδος δρχ. 10

ΟΙΚΟΠΕΔΑ

Μὲ 5.000—7.000 δρχ.

γίνεσθε κάτοχος ἑνὸς οἰκοπέδου παρὰ τὸν Ἅγιον Νικόλαον Λεύκας, πήχεων ἄνω τῶν 250 καὶ ἐντὸς τοῦ συνοικισμοῦ

Πληροφορίαι: Γραφεῖον Δ. ΡΑΠΤΗ
Κανακάρη 147, τηλ. 30—68

LANCOME

PARIS FRANCE

Κυρίες καὶ Δεσποινίδες,

Ἀφίχθη εἰς Πάτρας ἐκ Παρισίων ἡ αἰσθητικὸς τοῦ Γαλλικοῦ Οἴκου Καλλυντικῶν LANCOME καὶ ἐγκατεστάθη εἰς τὸ κατάστημα τῆς Ἀρωματοποιΐας Α)ΦΩΝ ΤΖΟΛΑ Μαιζῶνος 84, ὅπου καὶ δέχεται καθ' ἑκάστην τελείως ΔΩΡΕΑΝ μέχρι 25 τρέχοντος, δίδουσα ἐπιστημονικὰς συμβουλὰς αἰσθητικῆς τοῦ προσώπου.

Διὰ τὸν Οἶκον LANCOME
Λ. ΤΖΟΛΑΣ

ΑΣΤΥΝΟΜΙΚΗ ΔΙΑΤΑΞΙΣ ΔΙΑ ΤΗΝ ΕΞΑΣΦΑΛΙΣΙΝ ΤΗΣ ΕΛΕΥΘΕΡΑΣ ΚΥΚΛΟΦΟΡΙΑΣ

Ὑπὸ τῆς Ἀστυνομικῆς Διευθύνσεως ἐξεδόθη ἡ κάτωθι ὑπ' ἀριθμὸν 7 Ἀστυνομικὴ Διάταξις «περὶ μέτρων πρὸς ἐξασφάλισιν τῆς ἐλευθέρας κυκλοφορίας»:

ΑΡΘΡΟΝ 1ον

Ἀπαγορεύομεν εἰς τοὺς καταστηματάρχας νὰ καταλαμβάνωσι τὰς ὁδούς, πεζοδρόμια καὶ πλατείας τῆς πόλεως δι' ἐμπορευμάτων, τροφίμων, κιβωτίων, τραπεζῶν, καθισμάτων καὶ οἱωνδήποτε ἄλλων ἀντικειμένων, ἄνευ προηγουμένης ἐγγράφου ἀδείας ἡμῶν.

Ὡσαύτως ἀπαγορεύομεν εἰς τοὺς ἰδίους, ὑπὸ τὴν αὐτὴν προϋπόθεσιν προηγουμένης παραγράφου, ὅπως ἀναρτῶσιν ἐπὶ τῶν προσόψεων ἢ ἐκ τῶν ἐξωστῶν, προεξοχῶν καὶ προστεγασμάτων τῶν καταστημάτων αὐτῶν, ἐμπορεύματα ἢ ἄλλα ἀντικείμενα.

ΕΚΜΕΤΑΛΛΕΥΣΙΣ ΠΕΖΟΔΡΟΜΙΩΝ ΔΙΑ ΤΡΑΠΕΖΟΚΑΘΙΣΜΑΤΩΝ

ΑΡΘΡΟΝ 2ον

Ἡ κατὰ τὸ ἄρθρον 1 ἄδεια, προκειμένου περὶ καταλήψεως πεζοδρομίων διὰ τραπεζοκαθισμάτων, δύναται νὰ χορηγῆται εἰς τοὺς ἐνδιαφερομένους καταστηματάρχας, κατὰ τὴν κρίσιν τῆς Ἀστυνομίας καὶ ὑπὸ τοὺς κάτωθι ὅρους:

1) Ἐπὶ πεζοδρομίων πλάτους 1,50—2,50 ἑκ. τοῦ μέτρου, δύναται νὰ ἐπιτραπῇ ἡ κατάληψις μέχρι 0,50 ο)ο μ.

2) Ἐπὶ πεζοδρομίων πλάτους 2,50—3 μ. δύναται νὰ ἐπιτραπῇ ἡ κατάληψις μέχρις ἑνὸς μέτρου.

3) Ἐπὶ πεζοδρομίων πλάτους μεγαλυτέρου τῶν 3 μέτρων, δύναται νὰ ἐπιτραπῇ ἡ κατάληψις μέχρι τοῦ ἡμίσεος τοῦ πλάτους αὐτῶν.

Ἡ κατάληψις διὰ τραπεζοκαθισμάτων, πεζοδρομίων πλάτους μικροτέρου τοῦ 1,50 ἑκ. μ. ἀπαγορεύεται ἀπολύτως.

Οἱ καταστηματάρχαι, διώκονται, ὡς παραβάται τῆς παρούσης καὶ

1) Ἐὰν ἐπιτρέπωσιν εἰς τοὺς πελάτας των νὰ μετακινῶσι τὰς τραπέζας ἢ τὰ καθίσματα πέραν τῶν ὑπὸ τῆς ἀδείας καθοριζομένων ὁρίων.

2) Ἐὰν τὰ μὴ χρησιμοποιούμενα καθίσματα τοποθετῶσιν συσσωρευμένα ἐπὶ τοῦ καταστρώματος καὶ τῶν πεζοδρομίων, τῶν ὁδῶν καὶ πλατειῶν.

3) Ἐὰν ἐγκαταλείπωσι τὰ τραπεζοκαθίσματα ἐπὶ τῶν πεζοδρομίων καὶ καταστρώματος τῶν ὁδῶν καὶ πλατειῶν μετὰ τὸ κλείσιμον τῶν καταστημάτων. Ταῦτα δέον νὰ ἐναποθηκεύωσιν ἐντὸς τῶν καταστημάτων των ἢ ἄλλων ὑπ' αὐτῶν χρησιμοποιουμένων χώρων ἢ ἀποθηκῶν κλπ.

Ἐπαφίεται