ΔΙΕΥΘΥΝΤΗΣ
ΧΡΙΣΤΟΣ ΡΙΖΟΠΟΥΛΟΣ
ΓΡΑΦΕΙΑ - ΤΥΠΟΓΡΑΦΕΙΑ
ΑΝΔΡ. ΜΙΧΑΛΑΚΟΠΟΥΛΟΥ 61α
ΤΗΛΕΦΩΝΑ:
Διεύθυνσις 32—02
Σύνταξις - Διαχείρισις 28—52

Η ΗΜΕΡΑ

ΠΡΩΪΝΗ ΑΝΕΞΑΡΤΗΤΟΣ ΕΦΗΜΕΡΙΣ ΠΑΤΡΩΝ

ΠΑΤΡΑΙ
ΕΤΟΣ 7ον — ΑΡΙΘ. ΦΥΛΛΟΥ 2050
ΠΕΜΠΤΗ
13
ΦΕΒΡΟΥΑΡΙΟΥ
1958
Τιμὴ φύλλου Δραχμὴ Μία

ΟΥΔΕΜΙΑ ΠΡΟΟΔΟΣ ΔΙΑ ΤΗΝ ΛΥΣΙΝ ΤΟΥ ΚΥΠΡΙΑΚΟΥ ΖΗΤΗΜΑΤΟΣ

Ἐτερματίσθησαν χθὲς αἱ ἑλληνοβρετανικαὶ συνομιλίαι χωρὶς νὰ ὑποβληθοῦν συγκεκριμέναι νέαι προτάσεις ἢ νὰ σημειωθῇ προσέγγισις τῶν ἑκατέρωθεν ἀπόψεων

ΣΗΜΕΡΟΝ ΘΑ ΔΟΘΗ ΕΙΣ ΤΗΝ ΔΗΜΟΣΙΟΤΗΤΑ ΤΟ ΕΠΙΣΗΜΟΝ ΑΝΑΚΟΙΝΩΘΕΝ

ΑΘΗΝΑΙ. Χθὲς τὴν ἑσπέραν ἔληξαν αἱ συνομιλίαι μεταξὺ τῆς Ἑλληνικῆς κυβερνήσεως καὶ τοῦ Βρετανοῦ ὑπουργοῦ Ἐξωτερικῶν κ. Λόϋντ, ἐπὶ τοῦ κυπριακοῦ ζητήματος. Ἡ τελευταία σύσκεψις συνεκροτήθη χθὲς τὸ ἀπόγευμα εἰς τὸ ὑπουργεῖον Ἐξωτερικῶν, ἀντηλλάγησαν δὲ κατ' αὐτὴν ἀπόψεις ἐπὶ τοῦ κυπριακοῦ.

Ἀπὸ ἑλληνικῆς πλευρᾶς εἰς τὴν σύσκεψιν, ἡ ὁποία διήρκεσε μέχρι τῆς 8ης μ.μ. μετέσχον οἱ κ.κ. Ἀβέρωφ, Σεφεριάδης, Χριστόπουλος, Μπίτσιος καὶ Δεληβάνης, ἀπὸ βρετανικῆς δὲ οἱ κ.κ. Λόϋντ, Ρός, Φούτ, Ἄλλεν καὶ Τόμσον.

Τῆς ἀνωτέρω συσκέψεως προηγήθη ἑτέρα συνάντησις εἰς τὸ Πολιτικὸν Γραφεῖον τοῦ προέδρου τῆς κυβερνήσεως κ. Καραμανλῆ, ἡ ὁποία ἤρχισε τὴν 11ην π.μ. καὶ διήρκεσε μέχρι τῆς 1.30 μ.μ.

Μετὰ τὸ πέρας τῆς συσκέψεως ἐκπρόσωπος τοῦ ἑλληνικοῦ ὑπουργείου Ἐξωτερικῶν ἀνεκοίνωσεν, ὅτι οὐδεμία συγκεκριμένη πρότασις ὑπεβλήθη ἀπὸ βρετανικῆς πλευρᾶς διὰ τὴν ἐπίλυσιν τοῦ Κυπριακοῦ. (Ὁ ἐν Ἀθήναις ἀνταποκριτὴς τοῦ Ἰταλικοῦ Πρακτορείου Εἰδήσεων μετέδωσε χθὲς τὴν νύκτα, ὅτι ἀπὸ οὐδεμίαν πλευράν, εἴτε τὴν ἑλληνικήν, εἴτε τὴν ἀγγλικήν, ὑπεβλήθη πρότασις δυναμένη νὰ γίνῃ δεκτὴ ἀπὸ τὴν ἄλλην).

Εἰς τὴν πρωϊνὴν σύσκεψιν μετέσχον ἀπὸ ἑλληνικῆς πλευρᾶς οἱ κ. κ. Καραμανλῆς, Ἀβέρωφ, Σεφεριάδης καὶ Χριστόπουλος, ἀπὸ βρετανικῆς δὲ οἱ κ. κ. Λόϋντ, Ρός, Φοὺτ καὶ Ἄλλεν.

Τὴν 9ην ἑσπερινὴν οἱ Ἕλληνες καὶ Βρετανοὶ ἀντιπρόσωποι, οἱ μετασχόντες εἰς τὰς συνομιλίας παρεκάθησαν εἰς γεῦμα παραταθὲν ὑπὸ τοῦ κ. Ἄλλεν. Μετὰ τὸ γεῦμα διετυπώθη τὸ κείμενον τοῦ ἀνακοινωθέντος, τὸ ὁποῖον θὰ δοθῇ εἰς τὴν δημοσιότητα σήμερον.

Σήμερον τὴν πρωΐαν ὁ κ. Λόϋντ θὰ δεχθῇ τοὺς δημοσιογράφους καὶ τὴν 2αν μ.μ. θὰ ἀναχωρήσῃ ἐπιστρέφων εἰς Λονδῖνον. Τὴν μεσημβρίαν ἐξ ἄλλου σήμερον θὰ ἀναχωρήσῃ ἀεροπορικῶς ἐπιστρέφων εἰς Λευκωσίαν ὁ κυβερνήτης τῆς Κύπρου κ. Φούτ.

ΡΩΜΗ. Ὁ ἐν Ἀθήναις ἀνταποκριτὴς τοῦ Ἰταλικοῦ πρακτορείου εἰδήσεων μετέδωσε χθὲς τὴν νύκτα, ὅτι θὰ πρέπει νὰ ἀποκλείεται πλέον μία συνάντησις τοῦ κυβερνήτου τῆς Κύπρου κ. Φοὺτ μετὰ τοῦ ἀρχιεπισκόπου Μακαρίου, τὸν ὁποῖον θὰ ἐνημερώσῃ ἐπὶ τῶν συζητηθέντων ὁ Ἕλλην ὑπουργὸς τῶν Ἐξωτερικῶν κ. Ἀβέρωφ, ἐπισκεπτόμενος αὐτὸν σήμερον τὴν πρωΐαν.

Ὁ ἀνταποκριτὴς προσθέτει, ὅτι αἱ συνομιλίαι δὲν κατέληξαν εἰς συγκεκριμένα ἀποτελέσματα πλὴν τοῦ ὅτι διηυκρινίσθησαν αἱ ἑκατέρωθεν ἀπόψεις ἐπὶ τοῦ κυπριακοῦ. Συγκεκριμένα σχέδια δὲν ἐξητάσθησαν, ἢ δὲν ἐγένοντο δεκτά, ὥστε νὰ εἶναι δυνατὸν νὰ ἐμιλῇ τις περὶ οἱασδήποτε συμφωνίας.

ΠΑΡΙΣΙ. Ὁ ἐν Ἀθήναις ἀνταποκριτὴς τοῦ γαλλικοῦ πρακτορείου εἰδήσεων μετέδωσε χθὲς ὅτι οὐδεμία προσέγγισις ἀπόψεων ἐπετεύχθη μεταξὺ τοῦ κ. Λόϋντ καὶ τῆς ἑλληνικῆς κυβερνήσεως κατὰ τὰς διεξαχθείσας εἰς τὴν ἑλληνικὴν πρωτεύουσαν διημέρους συνομιλίας.

ΝΕΑ ΥΟΡΚΗ. Οἱ «Τάϊμς τῆς Νέας Ὑόρκης» δημοσιεύουν τηλεγραφικὴν ἀνταπόκρισιν τοῦ πολιτικοῦ συνεργάτου των κ. Σουλτσμπέργκερ ἐκ Παρισίων, εἰς τὴν ὁποίαν οὗτος, ἀναφερόμενος εἰς τὸ Κυπριακόν, ἀποδίδει εὐθύνας εἰς τὰς βρετανικὰς κυβερνήσεις διὰ τὸ σημερινὸν ἀδιέξοδον, εἰς τὸ ὁποῖον ἔχει περιέλθει.

Ἡ μεγάλη πλειοψηφία τῶν Βρετανῶν παραδέχεται, ὅτι ἡ νῆσος αὕτη δὲν ἔχει ἰδιαιτέραν σημασίαν, εἴτε στρατιωτικὴν εἴτε οἰκονομικήν. Ἐν τούτοις, ἐχρησιμοποίησαν ἀπατηλὰ ἐπιχειρήματα, μὲ τὰ ὁποῖα ἐνεθάρρυναν τὴν Τουρκίαν εἰς τὴν διατύπωσιν ἀξιώσεων, ἀπὸ τὰς ὁποίας οἱ ἴδιοι γνωρίζουν πῶς ν' ἀπαλλαγοῦν.

Ὁ κ. Σουλτσμπέργκερ κηρύσσεται ἐναντίον τῆς διχοτομήσεως τῆς Κύπρου καί, προβάλλων τὰ ἀνεπιτυχῆ παραδείγματα τῆς ἐφαρμογῆς αὐτῆς εἰς τὰς Ἰνδίας καὶ τὴν Παλαιστίνην, προβλέπει ὅτι, ἐὰν ἐφηρμόζετο καὶ διὰ τὴν νῆσον ταύτην, θὰ ἐδημιουργεῖτο μία ἐκρηκτικὴ καὶ ἄκρως ἐπικίνδυνος κατάστασις εἰς τὰς σχέσεις Ἑλλάδος καὶ Τουρκίας.

ΑΘΗΝΑΙ. Ὁ Ἐθνάρχης Κύπρου Μακάριος, δεχθεὶς ὀλίγον μετὰ μεσημβρίαν ἀντιπροσώπους τοῦ Τύπου, ἀπήντησεν εἰς ὡρισμένας ἐρωτήσεις αὐτῶν.

Ἐρωτηθεὶς διὰ τὴν πιθανότητα συναντήσεώς του μετὰ τοῦ Κυβερνήτου τῆς Κύπρου σὲρ Χιοῦ Φούτ, ἀπήντησε:

«Νομίζω ὅτι δὲν θὰ ὑπάρξῃ λόγος συναντήσεώς μου μὲ τὸν κ. Φούτ».

Εἰς ἄλλην ἐρώτησιν, ἂν κατὰ τὰς συνομιλίας συνεζητήθη περίπτωσις ἐπανόδου του εἰς Κύπρον, ὁ Μακάριος ἀπήντησε:

«Μέχρι τοῦδε δὲν ἐγένετο λόγος περὶ ἄρσεως τοῦ Διατάγματος τῆς ἐξορίας μου».

Καὶ προσέθεσεν ὅτι δὲν ἔχει ἐνδείξεις ἀντιμετωπίσεως ἀπὸ βρετανικῆς πλευρᾶς τοῦ θέματος τῆς ἐπανόδου του εἰς Κύπρον.

Ἐκ τῶν ἐγκύρων κύκλων τῆς ἀντιπολιτεύσεως, ἐδηλοῦτο, ὅτι ὀρθῶς ὁ Ἐθνάρχης ἠρνήθη νὰ ἔλθῃ εἰς διαπραγματεύσεις καὶ συζητήσεις μετὰ τοῦ κυβερνήτου τῆς Κύπρου, διότι οὕτως, ἀφ' ἑνὸς μὲν θὰ ἐξωμοιοῦτο πρὸς τὸν Κιουτσούκ, ἀφ' ἑτέρου δὲ θὰ ἀνεγνώριζεν ἐμμέσως τὸ ζήτημα τῆς Κύπρου, ὡς ζήτημα καθαρῶς ἀποικιακόν.

Ἀφ' ἧς ἡ Κύπρος ζητεῖ τὴν αὐτοδιάθεσίν της καὶ ὄχι Σύνταγμα αὐτοκυβερνήσεως, ὁ μόνος μετὰ τοῦ ὁποίου πρέπει νὰ ἔλθῃ εἰς σχετικὰς συνομιλίας ὁ Ἐθνάρχης, εἶναι ὁ Ἄγγλος ὑπουργὸς τῶν Ἐξωτερικῶν, ἐφ' ὅσον δὲ οὗτος εὑρίσκεται ἐνταῦθα, θὰ ἀπετέλει καὶ πρόσθετον μείωσιν τοῦ Ἐθνάρχου νὰ ἔλθῃ οὗτος εἰς ἐπαφὴν μετὰ τοῦ κυβερνήτου τῆς ἀποικίας.

ΛΕΥΚΩΣΙΑ. Ἡ ΠΕΚΑ διὰ προκηρύξεώς της κάμνει γνωστὸν εἰς τὸν κυπριακὸν λαὸν τοὺς λόγους διὰ τοὺς ὁποίους ἐξανεμίζονται τὰ χρήματά του καὶ τόσον ὑποφέρει οἰκονομικῶς.

«Ἕνας ἀπὸ τοὺς λόγους— τονίζει ἡ προκήρυξις—διὰ τοὺς ὁποίους οἱ Ἄγγλοι κρατοῦν ἀποικίας, μεταξὺ τῶν ὁποίων καὶ τὴν Κύπρον εἶναι διὰ νὰ τὰς ἀπομυζοῦν καὶ διὰ νὰ τοποθετοῦν εἰς θέσεις μὲ παχυλοὺς μισθοὺς τοὺς διαφόρους Ἄγγλους ἀνέργους, οἱ ὁποῖοι πληρώνονται ἀπὸ τὸν ἰδρῶτα τῶν ἀποίκων.

Παρατηρεῖται ὅτι ὁ Βρετανὸς ὑπάλληλος προάγεται ταχύτερον τοῦ ἰθαγενοῦς καὶ λαμβάνει μισθὸν ἀνώτερον τοῦ ὁμοιοβάθμου του ἰθαγενοῦς ποὺ πολλάκις ἔχει περισσότερα προσόντα ἀπὸ τοὺς Ἄγγλους».

ΝΕΑ ΥΟΡΚΗ. Εἰς συγκέντρωσιν 3000 καὶ πλέον ὁμογενῶν εἰς τὸ ξενοδοχεῖον «Ἄστορ» ὁ κυβερνήτης Χάριμαν λαβὼν τὸν λόγον ἐκηρύχθη καὶ πάλιν ὑπὲρ τῆς αὐτοδιαθέσεως τῶν Κυπρίων, ὑπενθυμίσας καὶ τὴν προηγουμένην ἐν προκειμένῳ στάσιν του.

Ἡ συγκέντρωσις εἶχεν ὀργανωθῆ ὑπὸ τοῦ Ἑλληνοαμερικανικοῦ Ἰνστιτούτου.

Ἐνδέχεται νὰ συνεχισθοῦν διὰ τῆς διπλωματικῆς ὁδοῦ ἀγγλοελληνικαὶ συνομιλίαι

ΑΘΗΝΑΙ. Αἱ Ἑλληνοβρετανικαὶ συνομιλίαι ἐπὶ τοῦ Κυπριακοῦ ἐτερματίσθησαν χθὲς χωρὶς ἀποτέλεσμα.

Κατὰ τὰς ὑπαρχούσας ἀπὸ ἀμφοτέρας τὰς πλευρὰς πληροφορίας αἱ συνομιλίαι αὗται περιωρίσθησαν εἰς ἀνταλλαγὴν ἑκατέρωθεν ἀπόψεων. Προτάσεις συγκεκριμένης διευθετήσεως τοῦ Κυπριακοῦ δὲν ὑπεβλήθησαν ὑπὸ τῶν Βρετανῶν.

Ἡ βρετανικὴ ἀντιπροσωπεία ἀπέβλεψε κυρίως εἰς ἀνίχνευσιν τῶν ἑλληνικῶν ἀπόψεων καὶ αἱ ἑλληνικαὶ ἀπόψεις ὡς συνωψίσθησαν ὑπὸ τοῦ κ. Καραμανλῆ κατὰ τὴν συνάντησίν του μὲ τοὺς Βρετανοὺς ἀντιπροσώπους συνίστανται ἀμεταθέτως εἰς τὴν ἐξασφάλισιν τοῦ δικαιώματος τῆς αὐτοδιαθέσεως τοῦ κυπριακοῦ λαοῦ.

Ἐὰν τοῦτο ἐξησφαλίζετο ἡ ἑλληνικὴ κυβέρνησις ὡς ἐντολοδόχος τοῦ Κυπριακοῦ λαοῦ θὰ ἦτο πρόθυμος νὰ προέλθῃ εἰς συζητήσεις ἐπὶ τῶν ἐνδιαμέσων σημείων.

Πάντως κατὰ τὰς διημέρους συζητήσεις ὡς ἀναφέρουν πληροφορίαι προερχόμεναι ἀπὸ ἀμφοτέρας τὰς πλευράς, διεπιστώθη ὅτι ἐνέχουν ὡρισμένα σημεῖα εἰς τὰ ὁποῖα συμπίπτουν αἱ βρετανικαὶ καὶ αἱ ἑλληνικαὶ ἀπόψεις. Καὶ τοῦτο κατὰ τὰς αὐτὰς πληροφορίας ἀφίνει ἀνοικτὴν τὴν θύραν διὰ περαιτέρω συζητήσεις.

Ἀναφέρεται ὅτι μεταξὺ τῶν σημείων εἰς τὰ ὁποῖα συνέπεσαν αἱ ἑλληνοβρετανικαὶ ἀπόψεις, εἶναι ἡ ἀναγνώρισις τῆς διατηρήσεως τῆς ἑνότητος τῶν κρατῶν — μελῶν τοῦ ΝΑΤΟ καὶ τῆς μὴ διαταράξεως τῆς εἰρήνης εἰς τὴν Ἀνατολικὴν Μεσόγειον.

Τῆς διαπιστώσεως αὐτῆς ἐπωφελήθησαν οἱ Βρετανοὶ διὰ νὰ ὑποστηρίξουν τὴν ἀνάγκην τῆς ὑπάρξεως τάξεως καὶ ἡσυχίας εἰς τὴν Κύπρον, ἀναβάλλοντες τὴν ἐπίλυσιν τοῦ Κυπριακοῦ ζητήματος.

Ἐπὶ τῶν διεξαχθεισῶν συνομιλιῶν θὰ δοθῇ πρὸς δημοσίευσιν σήμερον περὶ τὴν μεσημβρίαν ταυτοχρόνως εἰς τὰς Ἀθήνας καὶ τὸ Λονδῖνον κοινὴ ἑλληνοβρετανικὴ ἀνακοίνωσις.

Συνάντησις τοῦ κ. Φούτ, ἢ ἄλλου τινὸς Βρετανοῦ ἐκπροσώπου μετὰ τοῦ Ἐθνάρχου Μακαρίου δὲν ἐπραγματοποιήθη ἐφ' ὅσον ὁ Ἐθνάρχης ἐπανειλημμένως ἔχει δηλώσει, ὅτι θεωρεῖ περιττὴν οἱανδήποτε συνάντησίν του μετὰ τῶν Βρετανῶν πρὸς ἀνταλλαγὴν ἀπόψεων. Μόνον ἂν ὑπῆρχε συγκεκριμένον σχέδιον, ἢ πρότασις, θὰ ἐδέχετο ὁ Μακάριος νὰ συναντηθῇ καὶ συνομιλήσῃ μὲ Βρετανοὺς ἐκπροσώπους.

Ἐπὶ τῶν διεξαχθεισῶν εἰς Ἀθήνας συνομιλιῶν, κατὰ τὰς ὑπαρχούσας ἀπὸ ἀγγλικῆς πλευρᾶς πληροφορίας θὰ προβῇ ὁ ὑπουργὸς τῶν Ἐξωτερικῶν κ. Λόϋδ τὴν προσεχῆ Τετάρτην ἢ Πέμπτην εἰς ἀνανακοινώσεις εἰς τὴν Βουλὴν τῶν Κοινοτήτων.

Ἡ ἀποφασιστικὴ ἑλληνοβρετανικὴ συνάντησις ἐγένετο χθὲς τὴν 11 π.μ. εἰς τὸ Πολιτικὸν Γραφεῖον.

Ὁ κ. Ἀβέρωφ ἐρωτηθεὶς μετὰ τὸ πέρας τῆς συσκέψεως αὐτῆς, ἀπήντησεν, ὅτι οὔτε κατὰ τὴν σύσκεψιν ταύτην ὑπεβλήθησαν ὑπὸ τῶν Βρετανῶν προτάσεις.

Εἰς ἄλλην ἐρώτησιν ὁ κ. Ἀβέρωφ εἶπεν ὅτι δὲν γνωρίζει ἐὰν αἱ συνομιλίαι θὰ συνεχισθοῦν διὰ τῆς διπλωματικῆς ὁδοῦ ὡς ἀναφέρουν πληροφορίαι μεταδιδόμεναι ἐντεῦθεν ὑπὸ ξένων δημοσιογράφων.

Μετὰ τὸ πέρας τῆς ἀπογευματινῆς συσκέψεως ὁ κ. Ἀβέρωφ ἐπεσκέφθη τὸν κ. Καραμανλῆν καὶ ἔθεσεν ὑπ' ὄψει αὐτοῦ τὸ προσχέδιον τῆς κοινῆς δηλώσεως.

ΑΙ ΠΟΛΙΤΙΚΑΙ ΣΥΝΕΠΕΙΑΙ ΤΗΣ ΑΠΑΝΘΡΩΠΟΥ ΕΠΙΘΕΣΕΩΣ

Η ΤΥΝΗΣΙΑ ΑΞΙΟΙ ΝΑ ΔΙΑΛΥΘΟΥΝ ΓΑΛΛΙΚΑΙ ΣΤΡΑΤΙΩΤΙΚΑΙ ΒΑΣΕΙΣ

ΑΠΕΚΛΕΙΣΘΗΣΑΝ 15.000 ΑΝΔΡΕΣ ΤΟΥ ΓΑΛΛΙΚΟΥ ΣΤΡΑΤΟΥ

ΘΟΡΥΒΩΔΕΙΣ ΑΝΤΙΓΑΛΛΙΚΑΙ ΔΙΑΔΗΛΩΣΕΙΣ ΕΙΣ ΤΗΝ ΤΥΝΙΔΑ

ΤΥΝΙΣ. Ὁ πρόεδρος τῆς Τυνησίας κ. Μπουργκίμπα διεκήρυξε χθές, ὅτι ὁ μόνος τρόπος διὰ τὴν ἀποκατάστασιν ὁμαλῶν σχέσεων μεταξὺ Τυνησίας καὶ Γαλλίας εἶναι ἡ ἐγκατάλειψις ὑπὸ τῶν γαλλικῶν στρατευμάτων ὅλων τῶν βάσεων τὰς ὁποίας κατέχουν ἐπὶ τυνησιακοῦ ἐδάφους. Ἡ παρουσία αὐτή, τῶν γαλλικῶν στρατευμάτων, ἐτόνισεν ἀποτελεῖ τὴν βασικὴν αἰτίαν τῆς ἐλλείψεως κατανοήσεως μεταξὺ τῶν δύο χωρῶν.

Ὁ κ. Μπουργκίμπα προσέθεσεν, ὅτι ἡ Τυνησία θὰ ζητήσῃ καὶ ἄλλα ὅπλα ἀπὸ τὴν Ἀγγλίαν καὶ τὰς Ἡν. Πολιτείας.

Καθ' ὃν χρόνον ὡμίλει ὁ κ. Μπουργκίμπα χιλιάδες Τυνησίων περιήρχοντο τὰς ὁδοὺς τῆς τυνησιακῆς πρωτευούσης κραυγάζοντες ἀπειλητικὰ συνθήματα κατὰ τῶν Γάλλων. Μέχρι στιγμῆς δὲν ἐσημειώθησαν ἐπεισόδια.

ΛΟΝΔΙΝΟΝ. Ὁ Βρετανὸς ὑφυπουργὸς Ἐξωτερικῶν κ. Νόουμπλ ἐδήλωσε χθὲς εἰς τὴν Βουλὴν τῶν Κοινοτήτων, ὅτι ἡ Ἀγγλία ἀνησυχεῖ σοβαρῶς διὰ τὰς συνεπείας τῆς ἐπιδρομῆς γαλλικῶν ἀεροπλάνων ἐναντίον τοῦ χωρίου Σακιὲτ καὶ ὅτι ἡ ἀγγλικὴ κυβέρνησις συζητεῖ μετὰ τῆς Γαλλίας καὶ Τυνησίας τὸν τρόπον διευθετήσεως τοῦ ἐπεισοδίου.

Οἱ πρεσβευταί μας εἰς Τύνιδα καὶ Παρισίους ἔλαβον ὁδηγίας, ὅπως συστήσουν εἰς τὰς δύο χώρας ὅπως ἐπιδείξουν μετριοπάθειαν ἵνα διατηρηθῇ ἡ εἰρήνη καὶ ἀσφάλεια εἰς τὴν περιοχὴν αὐτήν, δοθέντος ὅτι εἶναι δυνατὴ ἡ ἀποκατάστασις τῆς συνεργασίας των.

Ὁ κ. Νόουμπλ προσέθεσεν, ὅτι ὁ Ἐρυθρὸς Σταυρός, παρὰ τὰς ζημίας τὰς ὁποίας ὑπέστη εἰς Σακιέτ, εἶναι εἰς θέσιν νὰ προσφέρῃ ὑπηρεσίας καὶ ὅτι ὁπωσδήποτε ἂν ζητηθῇ βοήθεια, τοῦτο θὰ ληφθῇ ὑπ' ὄψει ὑπὸ τῆς ἀγγλικῆς κυβερνήσεως. Εἰς ἐρώτησιν ἂν ἐδόθησαν ὁδηγίαι εἰς τὸν Βρετανὸν ἀντιπρόσωπον εἰς τὸ ΝΑΤΟ νὰ ἐξετάσῃ ἂν ἐχρησιμοποιήθησαν κατὰ τὴν ἐπιδρομὴν ἀμερικανικὰ βομβαρδιστικὰ κατὰ τὴν ἐπίθεσιν ἐναντίον τοῦ Σακιέτ, ὁ κ. Νόουμπλ ἀπήντησεν, ὅτι τὸ ζήτημα τοῦτο ἐξετάζεται ἤδη ὑπὸ τοῦ ΝΑΤΟ.

Νεώτεραι πληροφορίαι ἀναφέρουν, ὅτι δύο σταθμοὶ ραντάρ, ἐξυπηρετούμενοι ἕκαστος ὑπὸ 20 Γάλλων στρατιωτῶν ἐγκατελείφθησαν, διότι οἱ ἄνδρες αὐτῶν ἐστεροῦντο ὕδατος καὶ τροφίμων. Ἡ τηλεφωνικὴ ἐπικοινωνία μεταξὺ τῶν ἐν Τυνησίᾳ γαλλικῶν στρατευμάτων ἔχει ἐπίσης διακοπῆ.

Κατὰ πληροφορίας ἐκ Μασσαλίας ἡ διεύθυνσις τῆς ἀεροπορικῆς ἑταιρίας «Αἴρ Φρὰνς» εἰδοποίησεν, ὅτι Γάλλοι ἐφωδιασμένοι μὲ στρατιωτικὸν δελτίον ταυτότητος, ἔστω καὶ ἂν δὲν φέρουν στολήν, δὲν θὰ γίνωνται τοῦ λοιποῦ δεκτοὶ εἰς Τυνησίαν καὶ τοῦτο διότι αἱ τυνησιακαὶ ἀρχαὶ στέλλουν τὰ ἄτομα αὐτὰ πάλιν εἰς τὴν Γαλλίαν.

ΛΟΝΔΙΝΟΝ. Χίλια καὶ πλέον ἄτομα συνεκεντρώθησαν χθὲς ἔξωθι τῆς οἰκίας τοῦ προέδρου τῆς Τυνησίας Μπουργκίμπα εἰς τὴν Τύνιδα εἰς ἔνδειξιν διαμαρτυρίας διὰ τὸν βομβαρδισμὸν ὑπὸ τῶν Γάλλων τοῦ τυνησιακοῦ μεθοριακοῦ χωρίου Σακιέτ.

Οἱ διαδηλωταὶ ἐζήτουν ὅπλα καὶ ἀποχώρησιν τῶν γαλλικῶν στρατευμάτων ἀπὸ τὴν Τυνησίαν. Οἱ διαδηλωταὶ διελύθησαν ἡσύχως ἀφοῦ οἱ ἡγέται αὐτῶν ἐγένοντο δεκτοὶ ὑπὸ τοῦ κ. Μπουργκίμπα.

Ἡ διαδήλωσις ἐπραγματοποιήθη καθ' ὃν χρόνον ὁ κ. Μπουργκίμπα ἐδέχετο ἀλληλοδιαδόχως τοὺς ἐν Τύνιδι πρεσβευτὰς τῆς Ἀγγλίας, Συρίας καὶ Μαρόκου. Ὁ Γάλλος ἐπιτετραμμένος ἐξ ἄλλου ἐκλήθη εἰς σύσκεψιν τοῦ τυνησιακοῦ ὑπουργικοῦ συμβουλίου.

Ἐν τῷ μεταξὺ ἐγνώσθη ὅτι 200 Γάλλοι πολῖται ἀπελαθέντες ἐκ τῆς μεθοριακῆς περιοχῆς, συνεκεντρώθησαν εἰς τὴν Τύνιδα καὶ ἐτέθησαν ὑπὸ τὴν προστασίαν τῆς γαλλικῆς πρεσβείας.

Ἐξ ἄλλου τὰ ἀπομονωθέντα εἰς διάφορα σημεῖα τῆς χώρας γαλλικὰ στρατεύματα, λόγῳ ἀποκλεισμοῦ τῶν ὁδῶν των, παρέστη ἀνάγκη ὅπως τροφοδοτηθοῦν δι' ἐλικοπτέρων.

Εἰς Παρισίους ἡ συνεδρίασις τοῦ ὑπουργικοῦ συμβουλίου, τὸ ὁποῖον ἐπρόκειτο νὰ ἀσχοληθῇ μὲ τὸ ἐπεισόδιον, ἀνεβλήθη λόγῳ ἀδιαθεσίας τοῦ πρωθυπουργοῦ κ. Γκαγιάρ.

Σχετικῶς ἐγνώσθη, ὅτι ἡ γαλλικὴ κυβέρνησις δὲν πρόκειται νὰ ἀντιταχθῇ εἰς προσπάθειαν τῆς Τυνησίας, ὅπως τὸ ἐπεισόδιον τοῦ Τυνησιακοῦ χωρίου Σιντὶ Σακιέτ ἀχθῇ ἐνώπιον τοῦ Συμβουλίου Ἀσφαλείας τῶν Ἡνωμένων Ἐθνῶν. Ἡ γαλλικὴ κυβέρνησις ἐξήγησεν ἤδη εἰς τὸ Ν. Α.Τ.Ο. τοὺς λόγους, οἱ ὁποῖοι ἐπέβαλον τὴν ἐνέργειαν τῶν γαλλικῶν ἀεροπλάνων.

Εἰς τὸ Λονδῖνον ἐκπρόσωπος τοῦ ὑπουργείου Ἐξωτερικῶν ἀνεκοίνωσεν ὅτι ἔκθεσις ὁμάδος διπλωματῶν, οἱ ὁποῖοι ἐπεσκέφθησαν τὸ χωρίον Σακιὲτ ἐπιβεβαιοῖ, ὡς ἐγένετο ὑπὸ τῆς τυνησιακῆς κυβερνήσεως, τὸν ἀπολογισμὸν

ΣΥΝΕΧΕΙΑ
ΕΙΣ ΤΗΝ 4ην ΣΕΛΙΔΑ

4.500.000 οἱ ἄνεργοι εἰς Ἡνωμ. Πολιτείας

ΟΥΑΣΙΓΚΤΩΝ. Ὁ πρόεδρος Ἀϊζενχάουερ ἐδήλωσε χθές, ὅτι ὡς πιστεύει, ἡ κατάστασις ἀνεργίας εἰς Ἡνωμένας Πολιτείας, θὰ βελτιωθῇ κατὰ τοὺς προσεχεῖς μῆνας. Τὰ ἀνωτέρω περιλαμβάνονται εἰς κυβερνητικὴν ἔκθεσιν εἰς τὴν ὁποίαν προστίθεται, ὅτι ὁ ἀριθμὸς τῶν ἀνέργων εἰς Ἀμερικὴν ἀνήρχετο τὸν παρελθόντα μῆνα Ἰανουάριον εἰς 4.500.000 ἄτομα. «Εἶμαι πεπεισμένος, τονίζει ὁ κ. Ἀϊζενχάουερ, ὅτι τὸ ἔθνος δὲν ἀντιμετωπίζει παρατεταμένην οἰκονομικὴν παρακμήν».

ΑΠΕΘΑΝΕΝ Ο ΜΑΡΣΕΛ ΚΑΣΣΕΝ

ΕΙΣ ΗΛΙΚΙΑΝ 88 ΕΤΩΝ

ΠΑΡΙΣΙ. Χθὲς ἀπεβίωσεν ἐνταῦθα εἰς ἡλικίαν 88 ἐτῶν ὁ Γάλλος κομμουνιστὴς Μαρσὲλ Κασσὲν ἐκ τῶν ἡγετικῶν στελεχῶν τοῦ Κ. Κ. Γαλλίας. Ὁ Κασσὲν ἀπὸ τοῦ 1918 καὶ μέχρι τοῦ θανάτου του διηύθυνε τὴν κομμουνιστικὴν ἐφημερίδα τῶν Παρισίων «Οὐμανιτέ».

Ἐσίγησεν ὁ ἕνας πομπὸς τοῦ ἀμερικανικοῦ δορυφόρου

ΧΑΓΗ. Ἐπιστήμονες ὁλλανδικοῦ ραδιοσταθμοῦ ἀνεκοίνωσαν χθές, ὅτι κατὰ πᾶσαν πιθανότητα ὁ εἷς ἐκ τῶν δύο πομπῶν τοῦ πρώτου ἀμερικανικοῦ δορυφόρου, ἔπαυσε νὰ λειτουργῇ ἀπὸ τῆς χθές. Οἱ ἴδιοι ἐπιστήμονες προσέθεσαν, ὅτι ἐνῶ ὁ πομπὸς ὁ ἐκπέμπων εἰς μῆκος 108 μεγακύκλων ἠκούσθη καὶ χθὲς εὐκρινῶς ὁ ἕτερος, ὁ ἐκπέμπων εἰς μῆκος 108,3 μεγακύκλων δὲν ἠκούσθη. Ἐκ τούτου συμπεραίνεται, ὅτι ὁ πομπὸς αὐτὸς ἔπαυσε λειτουργῶν δώδεκα ἡμέρας ἀπὸ τῆς ἐνάρξεως μεταδόσεως τῶν σημάτων του.

ΟΥΑΣΙΓΚΤΩΝ. Ἡ εἴδησις περὶ διακοπῆς τῆς λειτουργίας τοῦ ἑνὸς πομποῦ τοῦ ἀμερικανικοῦ δορυφόρου ἐπεβεβαιώθη ἀργὰ χθὲς τὴν νύκτα ὑπὸ τοῦ ἀμερικανικοῦ στρατοῦ.

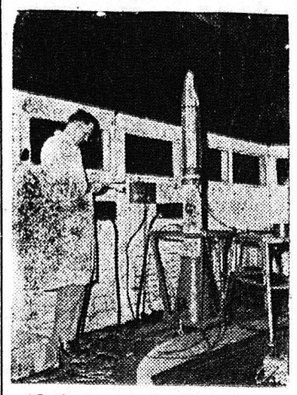

Ὁ ἀμερικανικὸς δορυφόρος πρὶν συνδεθῇ μὲ τὸν πύραυλον «Ζεὺς Γ» ποὺ τὸν ἐξεσφενδόνισεν εἰς τὸ ἄπειρον

ΣΗΜΕΙΩΜΑΤΑ

ΓΕΙΤΟΝΙΚΟΙ ΔΗΜΟΙ

Ὀρθοτάτη εἶναι ἡ ὑποστηριζομένη ὑπὸ τοῦ κ. Νίκου Βέτσου ἄποψις περὶ συνδυασμοῦ ἐνεργειῶν τῆς πόλεώς μας μετὰ τῶν γειτονικῶν δήμων διὰ τὸ θέμα τοῦ τρίτου Πανεπιστημίου. Οἱ γειτονικοὶ δῆμοι ἔχουν κάθε συμφέρον νὰ ἐκλεγοῦν αἱ Πάτραι ὡς ἕδρα τοῦ μελετωμένου νέου Πανεπιστημίου, ἑπομένως ὀφείλουν νὰ συντρέξουν τὰς σχετικὰς προσπαθείας.

ΖΑΣΤΟΒΑ

Εἴδομεν ὅτι ὁ Ὀργανισμὸς Τουρισμοῦ διέθεσε πολλὰς πιστώσεις διὰ τὴν ἀνέγερσιν ξενοδοχείων εἰς διάφορα μέρη τῆς Ἑλλάδος. Αἱ Πάτραι ἀπουσιάζουν ἀπὸ τὸν κατάλογον. Ἀλλὰ καί... σιωποῦν. Ἐνῶ θὰ εἶχαν νὰ διατυπώσουν δύο σοβαρὰ αἰτήματα: Πρῶτον, νὰ γίνῃ εἰς τὴν πόλιν καὶ δὴ εἰς τὴν περιοχὴν τῶν Ὑψηλῶν Ἀλωνίων ἕνα μεγάλο τουριστικὸν ξενοδοχεῖον, διότι ἡ ὀσημέραι ἀναπτυσσομένη κίνησις ξένων δὲν καλύπτεται ἀπὸ τὰ ἤδη ὑπάρχοντα ξενοδοχεῖα. Δεύτερον, νὰ γίνῃ ξενοδοχεῖον τὸ ἡμιτελὲς κτίριον εἰς τὴν Ζάστοβαν, ποὺ προωρίζετο διὰ σανατόριον. Εἶναι μία μαγευτικὴ τοποθεσία, μὲ μεγάλο μέλλον, ἐν συνδυασμῷ πρὸς τὴν ἀξιοποίησιν τοῦ Παναχαϊκοῦ ὀρειβατικῶς καὶ χιονοδρομικῶς.

ΑΡΧΗΓΟΙ ΜΕΡΙΔΩΝ

Ἡ Βουλὴ