ΔΙΕΥΘΥΝΤΗΣ
ΧΡΙΣΤΟΣ ΡΙΖΟΠΟΥΛΟΣ
ΓΡΑΦΕΙΑ - ΤΥΠΟΓΡΑΦΕΙΑ
ΑΝΔΡ. ΜΙΧΑΛΑΚΟΠΟΥΛΟΥ 61α
ΤΗΛΕΦΩΝΑ:
Διεύθυνσις 32—02
Σύνταξις - Διαχείρισις 28—52

Η ΗΜΕΡΑ

ΠΡΩΪΝΗ ΑΝΕΞΑΡΤΗΤΟΣ ΕΦΗΜΕΡΙΣ ΠΑΤΡΩΝ

ΠΑΤΡΑΙ
ΕΤΟΣ 7ον — ΑΡΙΘ. ΦΥΛΛΟΥ 2060

ΤΕΤΑΡΤΗ
26
ΦΕΒΡΟΥΑΡΙΟΥ
1958
Τιμὴ φύλλου Δραχμὴ Μία

ΘΑ ΕΞΑΛΕΙΨΗ ΤΟΝ ΚΙΝΔΥΝΟΝ ἀτομικοῦ πολέμου ἡ διάσκεψις ΕΠΙ ΤΟΥ ΑΝΩΤΑΤΟΥ ΕΠΙΠΕΔΟΥ

ΝΕΑ ΔΗΛΩΣΙΣ ΤΟΥ ΝΙΚΗΤΑ ΚΡΟΥΣΤΣΕΦ

ΛΟΝΔΙΝΟΝ. Ὁ ἀρχηγὸς τοῦ σοβιετικοῦ κομμουνιστικοῦ κόμματος κ. Κρουϊστσεφ εἰς μήνυμά του πρὸς τὸ Συμβούλιον διὰ τὴν κατάργησιν τῶν ἀτομικῶν ὅπλων τῆς πόλεως Φάμπουργκ πλησίον τοῦ Λονδίνου, τονίζει ὅτι διάσκεψις ἐπὶ ἀνωτάτου ἐπιπέδου θὰ ἠδύνατο νὰ περιορίσῃ τὸν κίνδυνον ἀτομικοῦ πολέμου.

Σχολιάζων τὴν πρόσφατον ἀγγλοαμερικανικὴν συμφωνίαν διὰ τὴν ἐγκατάστασιν βάσεων βλημάτων ἐπὶ βρετανικοῦ ἐδάφους, ὁ κ. Κρουϊστσεφ προσθέτει, ὅτι τὰ βλήματα ταῦτα θὰ ἐκτοξεύωνται ὄχι μόνον ἐναντίον στρατευμάτων, ἀλλὰ καὶ πόλεων τῆς Σοβιετικῆς Ἑνώσεως.

Κατὰ τὴν γνώμην τῆς σοβιετικῆς κυβερνήσεως ἡ σύναψις συμφωνίας ἐπὶ τοῦ θέματος ἐλέγχου τοῦ ἀφοπλισμοῦ δὲν ἀντιμετωπίζει ἀνυπερβλήτους δυσχερείας λόγῳ τῶν ἐπιστημονικῶν προόδων. Παρόμοιος ἔλεγχος, εἶπε, δύναται νὰ ἐπιτευχθῇ καὶ νὰ ἐγγυηθῇ τὴν ἐφαρμογὴν τῆς συμφωνίας περὶ τερματισμοῦ τῶν θερμοπυρηνικῶν πειραμάτων.

ΟΥΑΣΙΓΚΤΩΝ. Ὁ Ἀμερικανὸς ὑπουργὸς τῶν Ἐξωτερικῶν κ. Ντάλλες ἐτόνισε χθὲς ὅτι εἶναι ἀναγκαῖον ὅπως αἱ Ἡνωμέναι Πολιτεῖαι διατηροῦν εἰς τὸ ἐξωτερικὸν βάσεις διὰ τὴν ἀποτροπὴν ἐπιθέσεως. Εἰς τὴν ἀνωτέρω δήλωσιν προέβη ὁ κ. Ντάλλες κατὰ τὴν διάρκειαν μεγάλης συγκεντρώσεως εἰς τὴν ὁποίαν παρέστησαν, μεταξὺ ἄλλων, 42 προσωπικότητες καὶ κατὰ τὴν ὁποίαν ὑπεστηρίχθη ἡ ἀνάγκη τῆς ἐφαρμογῆς τοῦ προγράμματος τοῦ κ. Ἀϊζενχάουερ περὶ παροχῆς βοηθείας εἰς τὸ ἐξωτερικόν.

Ὡς γνωστὸν τὸ πρόγραμμα αὐτὸ προβλέπει τὴν διάθεσιν ποσοῦ πέντε ἑκατομμυρίων δολλαρίων διὰ τὴν στρατιωτικὴν καὶ οἰκονομικὴν ἐνίσχυσιν τῶν ἀνὰ τὸν κόσμον μὴ κομμουνιστικῶν χωρῶν.

Ἡ βοήθεια αὐτή, ἐτόνισεν ὁ κ. Ντάλλες, χορηγουμένη δι' ἀμυντικοὺς σκοποὺς χορηγεῖται πρὸς τὸ συμφέρον αὐτῶν τούτων τῶν Ἡνωμένων Πολιτειῶν καὶ ἀποσκοπεῖ εἰς τὴν ματαίωσιν οἱασδήποτε ἐπιθέσεως, ἡ ὁποία ἅπαξ ἐξαπολυθῆ θὰ στρέφεται εἴτε ἐμμέσως, εἴτε ἀμέσως καὶ κατὰ τῶν Ἡνωμένων Πολιτειῶν. Ἂν αἱ ἀνεξάρτητοι αὐταὶ χῶραι καθίσταντο κομμουνιστικαί, κατέληξεν ὁ κ. Ντάλλες, αἱ Ἡνωμέναι Πολιτεῖαι θὰ περιεκυκλοῦντο καὶ τελικῶς θὰ ἐστραγγαλίζοντο.

ΒΟΥΔΑΠΕΣΤΗ. Ἐφημερὶς τῆς Βουδαπέστης δημοσιεύει τὴν πληροφορίαν, ὅτι τὰ σοβιετικὰ στρατεύματα τὰ σταθμεύοντα εἰς τὴν πόλιν Μίσκολτς, ἤρχισαν χθὲς ἐπιστρέφοντα εἰς τὴν Σοβιετικὴν Ἕνωσιν.

ΟΙ ΑΜΕΡΙΚΑΝΟΙ ΔΕΝ ΕΞΕΔΗΛΩΘΗΣΑΝ ΥΠΕΡ ΜΕΤΑΒΑΤΙΚΗΣ

Ἡ κυβέρνησις ἀγνοεῖ ἐὰν ἐπελέγη καὶ ἡ Ἑλλὰς διὰ τὴν ἐγκατάστασιν βάσεων πυραύλων

ΑΘΗΝΑΙ. Ἔγκυρος ἀμερικανικὴ πηγή, ἀναφερομένη εἰς ἀναγραφείσας πληροφορίας κατὰ τὰς ὁποίας, ὁ ἐν Ἀθήναις ἐπιτετραμμένος τῶν Ἡνωμένων Πολιτειῶν κ. Πένφηλντ κατὰ τὰς προσφάτους συνομιλίας του μετὰ τῶν πολιτικῶν ἀρχηγῶν ὑπεστήριξε τὴν ἀνάγκην σχηματισμοῦ μεταβατικῆς κυβερνήσεως, ἐχαρακτήρισε τὸ ἐν λόγῳ δημοσίευμα ὡς καθολοκληρίαν ἀνακριβές.

ΑΘΗΝΑΙ. Ὁ ὑπουργὸς τῶν Ἐξωτερικῶν κ. Ἀβέρωφ εἰς συνομιλίαν του μετὰ τῶν ἀντιπροσώπων τοῦ Τύπου, σχολιάζων τὸ θέμα τῶν βάσεων κατευθυνομένων βλημάτων, ἐδήλωσεν, ὅτι ἡ ἑλληνικὴ κυβέρνησις μέχρι στιγμῆς δὲν ἔχει καμμίαν πληροφορίαν, οὔτε ἔνδειξιν τινὰ περὶ ἐπιλογῆς ὑπὸ τῆς ἀνωτάτης διοικήσεως τῶν συμμαχικῶν δυνάμεων τοῦ ἑλληνικοῦ ἐδάφους διὰ τὴν ἐγκατάστασιν τοιούτων βάσεων.

ΑΘΗΝΑΙ. Μετεδόθησαν χθὲς ἐκ Λονδίνου πληροφορίαι, κατὰ τὰς ὁποίας οἱ Τοῦρκοι δὲν συνεζήτησαν οὔτε συζητοῦνθέμα ἐγκαταστάσεως τουρκικῆς στρατιωτικῆς βάσεως ἐν Κύπρῳ, διαψεύδουν δὲ ὅτι συνεζητήθη τοιοῦτον θέμα μετὰ τοῦ Βρετανοῦ ὑπουργοῦ τῶν Ἐξωτερικῶν κ. Λόϋντ εἰς τὴν Ἄγκυραν.

Οἱ Τοῦρκοι κατὰ τὰς αὐτὰς πληροφορίας ἐμμένουν εἰς τὴν πρότασιν τῆς διχοτομήσεως τῆς νήσου καὶ μάλιστα τὸν τελευταῖον καιρὸν ἡ ἐμμονή των εἰς τὴν πρότασιν ταύτην κατέστη ἐντονωτέρα μὲ ἀποδοχὴν ἐκ μέρους τῆς μετακινήσεως ἢ μὴ τῶν δύο πληθυσμῶν εἰς τὸ ἐπιδικαθησόμενον εἰς ἑκάστην ἐθνικότητα ἐδαφικὸν τμῆμα τῆς Κύπρου.

Αἱ ἀνωτέρω πληροφορίαι, κατὰ τὰς ὑπαρχούσας εἰς τοὺς ἐνταῦθα διπλωματικοὺς κύκλους εἰδήσεις φαίνεται ὅτι δὲν ἀφίστανται τῆς πραγματικότητος ὡς πρὸς τὰς τουρκικὰς ἀπόψεις.

Ο ΑΝΤΑΓΩΝΙΣΜΟΣ ΕΙΣ ΤΟ ΔΙΑΣΤΗΜΑ

ΘΑ ΚΑΘΥΣΤΕΡΗΣΗ Η ΕΞΑΠΟΛΥΣΙΣ ΝΕΟΥ ΑΜΕΡΙΚΑΝΙΚΟΥ ΔΟΡΥΦΟΡΟΥ

ΘΑ ΕΞΑΠΟΛΥΩΝΤΑΙ "ΣΠΟΥΤΝΙΚ,, ΚΑΙ ΜΕΤΑ ΤΟ ΓΕΩΦΥΣΙΚΟΝ ΕΤΟΣ

ΑΠΕΤΥΧΕ ΔΟΚΙΜΗ ΠΥΡΑΥΛΟΥ ΝΑΒΑΧΟ

ΜΟΣΧΑ. Εἰς τὴν Ἐπιθεώρησιν «Ἐπιστήμη καὶ Ζωή» ἀναγράφεται ὅτι τὸ σοβιετικὸν πρόγραμμα ἐρευνῶν τῇ βοηθείᾳ τεχνητῶν δορυφόρων καὶ αἰέκτοξεύσεις νέων σπουτνικ θὰ συνεχισθοῦν καὶ πέραν τοῦ διεθνοῦς γεωφυσικοῦ ἔτους.

Προστίθεται ὅτι οἱ σπουτνικ ἔχουν ποικίλην πρακτικὴν ἐφαρμογὴν καὶ εἶναι δυνατὸν νὰ ὁδηγήσουν εἰς τὴν ἐπαλήθευσιν ὡρισμένων θεωριῶν τοῦ Ἀϊνστάϊν.

ΟΥΑΣΙΓΚΤΩΝ. Πληροφορίαι ἐκ τοῦ Ἀκρωτηρίου Κανάβεραλ ἀναφέρουν ὅτι ἀπέτυχε χθὲς ἡ ἐκτόξευσις τοῦ τελευταίου ἐκ τῶν πυραύλων τοῦ τύπου «Ναβάχο» τῆς ἀμερικανικῆς ἀεροπορίας. Ὁ πύραυλος αὐτὸς ὀλίγον μετὰ τὴν ἐκτόξευσίν του ἐστράφη πρὸς τὴν γῆν καὶ ἐξερράγη εἰς μικρὰν ἀπόστασιν ἀπὸ τοῦ ἐδάφους πλησίον τῆς περιοχῆς τῆς βάσεως ἐκτοξεύσεώς του.

Πρόκειται διὰ τὸν τελευταῖον ἐκ τῶν πέντε πυραύλων «Ναβάχο» τῆς ἀμερικανικῆς ἀεροπορίας, οἱ ὁποῖοι θεωρητικῶς εἶχον βεληνεκὲς 8.000 χιλιομέτρων. Ἤδη, λόγῳ τῶν διαδοχικῶν ἀποτυχιῶν τῶν ἐκτοξεύσεων θὰ ἐγκαταλειφθῇ ἡ περαιτέρω κατασκευή του.

Ἐν τῷ μεταξὺ ἐγνώσθη ὅτι ἡ ἐκσφενδόνισις τοῦ νέου ἀμερικανικοῦ δορυφόρου, διὰ τὴν ὁποίαν πρόκειται νὰ χρησιμοποιηθῇ ὁ πύραυλος «Βάνγκαρντ», θὰ καθυστερήσῃ πιθανώτατα ἀκόμη.

Πράγματι διεπιστώθησαν ὡρισμέναι ἐλλείψεις εἰς τὰ ἠλεκτρικὰ κυκλώματα, λέγεται δὲ ὅτι καὶ αἱ δεξαμεναὶ ἐναποθηκεύσεως τῆς ὑγρᾶς καυσίμου ὕλης, ποὺ ἀποτελοῦν τμῆμα τοῦ πυραύλου, εἶναι ἀνεπαρκεῖς, μὴ δυνάμεναι νὰ περιλάβουν ὅλην τὴν ἀναγκαίαν ποσότητα καυσίμου ὕλης.

Ὑπὸ τοῦ Δημοτικοῦ Συμβουλίου ἀνετέθη εἰς ἐπιτροπὴν ἐπιλέκτων συμπολιτῶν νὰ μελετήσῃ τὴν δυνατότητα ἱδρύσεως Τρίτου Πανεπιστημίου εἰς τὰς Πάτρας

Ο κ. ΔΗΜΑΡΧΟΣ ΕΞΗΡΕ ΤΗΝ ΕΠΙΤΥΧΙΑΝ ΤΩΝ ΕΟΡΤΩΝ ΤΩΝ ΑΠΟΚΡΕΩ

Χθὲς τὴν ἑσπέραν συνῆλθε τὸ δημοτικὸν συμβούλιον καὶ ἠσχολήθη μὲ διάφορα θέματα.

Πρὸ τῆς ἡμερησίας διατάξεως ὁ Δήμαρχος κ. Ροῦφος εἶπε τὰ ἑξῆς:

«Ἡ πρωτοφανὴς ἐπιτυχία τῶν καθιερωθεισῶν ὑπὸ τοῦ Δήμου ἑορτῶν τῶν Ἀπόκρεω, μὲ ὑποχρεώνει νὰ ἐκφράσω τὰ ζωηρότερα συγχαρητήριά μου πρὸς τὰ μέλη τῆς Ἐπιτροπῆς, ἥτις ἀόκνως εἰργάσθη διὰ τὴν τοιαύτην ἐπιτυχίαν. Ὁμοίως δέον νὰ ἐξάρω τὴν συμβολὴν τῆς Ἀστυνομίας τῆς Πόλεώς μας, τῆς Χωροφυλακῆς καὶ τῆς Τουριστικῆς Ἀστυνομίας, πρὸς ἃς ἐκφράζω τὰς εὐχαριστίας μου καὶ τὰ συγχαρητήριά μου.

Ἰδιαιτέραν μνείαν, πρὸς ἠθικὴν ἱκανοποίησίν των, ποιοῦμαι διὰ τὸ συνεργεῖον ἐργατῶν τοῦ Δήμου, τελοῦν ὑπὸ τὸν τεχνικὸν βοηθὸν κ. Μιχαὴλ Λάτσην καὶ τὸ τοιοῦτον καθαριότητος ὑπὸ τὸν κ. Ἀνδρ. Καραγιαννόπουλον, οἵτινες, μὴ φεισθέντες καὶ σωματικῶν κόπων, ἐξετέλεσαν, ἐντὸς τῶν ἁρμοδιοτήτων των, πλέον ἢ φιλοτίμως, πέραν παντὸς ὑπηρεσιακοῦ καθήκοντος καὶ ὑποχρεώσεώς των, τὰς δοθείσας αὐτοῖς ἐντολάς.

»Κύριοι Σύμβουλοι. Εἶμαι ἰδιαιτέρως εὐτυχὴς διότι κόποι πολλῶν ἐτῶν δικαιοῦνται. Ἡ πόλις μας ἀπέκτησε τουριστικὴν ἑορτὴν ἐπιβληθεῖσαν ὥστε νὰ δύναται νὰ στηρίζεται εἰς αὐτήν, κατ' ἔτος ἐξελισσομένην. Τὰ ὠφελήματα εἶναι πασίδηλα, ἀλλ' αὐτὰ ἀκριβῶς δημιουργοῦν ὑποχρεώσεις πάντων ἡμῶν εἰς τὸν τομέα δράσεως ἑνὸς ἑκάστου διὰ τὸ μέλλον καὶ εἶμαι βέβαιος ὅτι ὅλοι θὰ πράξωμεν τὸ καθῆκον μας συμβάλλοντες εἰς τὴν ἀπόλυτον ἐπιτυχίαν».

Ἐν συνεχείᾳ ὁ κ. Δήμαρχος ἀνέφερεν ὅτι πρὸ ἡμερῶν ἀφίχθη εἰς Πάτρας ὁ ἀρχιτέκτων κ. Βασιλείου μετὰ τῶν ἀρχιτεκτόνων τοῦ ὑπουργείου Παιδείας κ.κ. Ὀρλάνδου καὶ Σφήκα καὶ ὁ πρῶτος τοῦ ἀνεκοίνωσεν ὅτι ἀναλαμβάνει τὴν ἀναμαρμάρωσιν τοῦ χώρου τῆς ὀρχήστρας καὶ τῆς πρώτης σειρᾶς τῶν κερκίδων τοῦ ἀρχαίου Ὠδείου καὶ ὅτι ἤδη ἔχει τρεῖς προσφορὰς διὰ τὴν ἀναμαρμάρωσιν τριῶν σειρῶν κερκίδων. Ὁ κ. Ροῦφος ἀνεκοίνωσεν ὅτι ἔχει τελειώσει ἡ διαδικασία διὰ τὴν ἀπαλλοτρίωσιν τοῦ εἰς τὴν διασταύρωσιν τῶν ὁδῶν Παντοκράτορος καὶ Σωτηριάδου οἰκίσκου καὶ οὕτω θὰ ἐλευθερωθῇ ὁ χῶρος τοῦ Ὠδείου.

Ἐν συνεχείᾳ εἶπεν ὅτι κατὰ τὴν τελευταίαν ἐνταῦθα ἐπίσκεψιν τοῦ ὑφυπουργοῦ Προνοίας κ. Ψαρρέα εἶχε μετ' αὐτοῦ συνεργασίαν διὰ τὸ ζήτημα τοῦ σανατορίου τὸ ὁποῖον θὰ διαλυθῇ καὶ οἱ ἀσθενεῖς αὐτοῦ θὰ μεταφερθοῦν εἰς ἕτερα σανατόρια καὶ ὅτι τὸ κτίριον θὰ κατεδαφισθῇ καὶ θὰ ἀναγερθῇ ἐκεῖ ἄσυλον ἀνιάτων.

Οἱ κ.κ. Κοτρωνόπουλος, Φαρμακίδης καὶ Σκαμνάκης ἀντιτίθενται εἰς τὴν κατάργησιν τοῦ σανατορίου.

Ὁ πρόεδρος κ. Κοτρωνόπουλος ἐξαίρει τὴν συμβολὴν τοῦ δημοτικοῦ συμβούλου κ. Κ. Γκολφινοπούλου εἰς τὴν ἐπιτυχίαν τῶν ἑορτῶν τοῦ Καρναβάλου, ὡς ἐπίσης καὶ τοῦ κ. Βασιλειάδη, εἰπὼν ὅτι ἡ προσφορὰ τοιούτων ὑπηρεσιῶν ἀξίζει ἰδιαιτέρας μνείας.

Ὁ κ. Γκολφινόπουλος εὐχαριστῶν δηλοῖ ὅτι δὲν ἔκαμε παρὰ τὸ καθῆκον του.

Ἐν συνεχείᾳ ἐξέφρασε τὰς εὐχαριστίας του πρὸς τὴν χαρτοποιΐαν Λαδοπούλου, ποὺ προσέφερε δωρεὰν τὴν ἀναγκαιοῦσαν ποσότητα χάρτου πρὸς ἔκδοσιν τοῦ διαφημιστικοῦ φυλλαδίου. Τέλος ἐξέφρασε τὰς εὐχαριστίας του πρὸς τὰ ΚΤΕΛ Πατρῶν καὶ Αἰγίου διὰ τὴν δωρεὰν μεταφορὰν τῶν μουσικῶν Λεχαινῶν καὶ Αἰγίου.

Ὁ κ. Καλαντζόπουλος λέγει ὅτι καὶ εἰς τὸν κ. Δήμαρχον πρέπει νὰ ἐκφρασθοῦν εὐχαριστίαι, διότι χάρις εἰς τὴν πρωτοβουλίαν καὶ ἐπιμονήν του ἐπέτυχον καὶ καθιερώθησαν τὰ καρναβάλια εἰς τὴν πόλιν μας.

Ὁ κ. Σκαμνάκης ἐκφράζει τὰς εὐχαριστίας του καὶ πρὸς τὰ μέλη τῆς ἐπιτροπῆς τῶν ἑορτῶν καὶ τὴν ἀστυνομίαν διὰ τὴν τηρηθεῖσαν τάξιν.

Γίνεται δεκτὴ πρότασις τοῦ κ. Φαρμακίδη νὰ ἀναγραφοῦν εἰς τὰ πρακτικὰ τὰ ὀνόματα τῶν μελῶν τῆς ἐπιτροπῆς.

Ὁ κ. Πρόδος ἀνεφέρθη εἰς παρεξήγησιν ποὺ ἐδημιουργήθη ἐντὸς τοῦ γραφείου τοῦ κ. Δημάρχου, μεταξὺ αὐτοῦ καὶ τοῦ ἐφόρου τῆς δημοτικῆς ἐπιτροπῆς κ. Γεωργοπούλου, ἐξ ἀφορμῆς προτάσεώς του ὅπως ἡ μουσικὴ μεταβῇ καὶ εἰς τὴν ἄνω πόλιν.

Ὁ κ. Δήμαρχος ἀνέφερε πῶς ἐδημιουργήθη ἡ παρεξήγησις καὶ ἐδήλωσεν ὅτι ἡ μουσικὴ ἔπρεπε νὰ παίζῃ περισσότερον διὰ τοὺς ξένους ποὺ εἶχαν κατακλύσει τὴν πόλιν.

Ὁ κ. πρόεδρος ἐκφράζει τὴν λύπην του διὰ τὸ ἐπεισόδιον.

Ὁ κ. Πετρόπουλος ἀνακινεῖ τὸ θέμα τῆς ἱδρύσεως τρί-

ΣΥΝΕΧΕΙΑ
ΕΙΣ ΤΗΝ 4ην ΣΕΛΙΔΑ

Διαψεύδονται ἐπισήμως τὰ περὶ προσεχοῦς ἀρραβῶνος τῆς πριγκηπίσσης Σοφίας

ΑΘΗΝΑΙ. Ἐκ τοῦ Μεγάλου Βασιλικοῦ Αὐλαρχείου ἀνεκοινώθη, ὅτι τὰ γραφέντα εἰς ξένην ἐφημερίδα καὶ ἀναδημοσιευθέντα εἰς τινας ἑλληνικὰς ἐφημερίδας περὶ ἐπικειμένων ἀρραβώνων τῆς πριγκηπίσσης Σοφίας μὲ τὸν υἱὸν Ἕλληνος ἐφοπλιστοῦ εἶναι τελείως ἀνυπόστατα. Τὸ ἐν λόγῳ πρόσωπον, καταλήγει ἡ ἀνακοίνωσις, οὐδὲ κἂν τυγχάνει γνωστὸν εἰς τὴν πριγκήπισσαν.

Τὸ ἐφετεινὸ Καρναβάλι ὑπῆρξε τὸ μεγαλειωδέστερον καὶ πολυανθρωπότερον τῶν μεταπολεμικῶν χρόνων

21.500 ξένοι, 1.200 αὐτοκίνητα Ι. Χ., ἀρτία ὀργάνωσις, ἀτμόσφαιρα εὐθυμίας

ΧΑΡΑΚΤΗΡΙΣΤΙΚΑ ΣΤΙΓΜΙΟΤΥΠΑ, ΔΙΑΠΙΣΤΩΣΕΙΣ ΚΑΙ ΣΥΜΠΕΡΑΣΜΑΤΑ

Τὸ Πατρινὸ Καρναβάλι 1958 ὑπῆρξεν ἀναμφισβητήτως τὸ περιφημότερο ἀπὸ ὅλα τὰ Καρναβάλια τῶν τελευταίων ἐτῶν. Ὅσοι εἰργάσθησαν καὶ ὅσοι συνετέλεσαν εἰς τὴν ἐπιτυχίαν του εἶναι ἄξιοι θερμῶν ἐπαίνων. Ὁ Δήμαρχος κ. Ροῦφος, ἀπὸ τοὺς πρωτεργάτας τῆς ἀναβιώσεως τοῦ Πατρινοῦ Καρναβαλιοῦ εἶχε τὴν Κυριακὴν τὴν εὐτυχίαν νὰ ἴδῃ, κατὰ τὸ τελευταῖον ἔτος ποὺ ὑπηρετεῖ τὴν πόλιν ὡς πρῶτος πολίτης, τὸ μεγαλειωδέστερο καὶ πολυανθρωπότερο μεταπολεμικὸ Καρναβάλι. Καὶ πρέπει δικαίως νὰ ἠσθάνθη διὰ τὸ γεγονὸς αὐτὸ ψυχικὴν ἱκανοποίησιν. Ἡ ἀναγνώρισις τῆς ἐπιτυχίας τῶν ἐφετεινῶν ἑορτῶν ἃς ἀποτελέσῃ ἐπίσης τὴν ἠθικὴν ἱκανοποίησιν ὅσων ἐμόχθησαν δι' αὐτάς. Ἡ καλὴ ὀργάνωσις, ἡ φροντισμένη συγκρότησις τῆς ἀποκρηάτικης παρελάσεως, ὁ πλουσιώτερος διάκοσμος τῆς πόλεως, ὁ πλέον ἄπλετος φωτισμός της, τὰ ἀφθονώτερα καὶ ὡραιότερα πυροτεχνήματα, ὁ μεγαλύτερος ἀριθμὸς ξένων ἐπισκεπτῶν, ἡ πλήρης ἀνταπόκρισις τῆς ἀστυνομίας εἰς τὰ ηὐξημένα τὰς ἡμέρας αὐτὰς καθήκοντά της, ἡ φιλότιμος προσπάθεια τῶν κέντρων νὰ ἱκανοποιήσουν τὰς ἀπαιτήσεις τόσου πλήθους καὶ ἡ προθυμία ὅλων τῶν ἀνθρώπων ποὺ κατοικοῦν τὴν πόλιν αὐτὴν εἰς τὸ νὰ ἐξυπηρετήσουν τοὺς ξένους ἐπισκέπτας, ὑπῆρξαν τὰ βασικὰ στοιχεῖα ποὺ ἐξησφάλισαν τὴν ἐπιτυχίαν καὶ προσέδωσαν ἐφέτος στὸ Πατρινὸ Καρναβάλι μεγαλυτέραν αἴγλην ἀπὸ ὅσην εἶχεν. Ἂς ἐξετάσωμεν κάθε ἕνα ἀπὸ τὰ στοιχεῖα αὐτὰ χωριστά, σημειώνοντας καὶ τὰ ἀσθενῆ σημεῖα — ὅπου ὑπῆρχαν — μὲ τὴν ἐλπίδα ὅτι κάθε καλὸ θὰ γίνῃ καλύτερο.

Ὁ ἀριθμὸς τῶν ξένων

Κατὰ τοὺς ὑπολογισμοὺς τῆς Τουριστικῆς Ἀστυνομίας ἡ πόλις μας ἐφιλοξένησε τὸ Σαβατοκύριακο 21.500 ξένους.

Κατεμετρήθησαν 1.200 ἰδιωτικὰ αὐτοκίνητα, μὲ τὰ ὁποῖα ὑπολογίζεται ὅτι ἦλθαν 6.000 ἄτομα. Ἄλλοι 3.000 ἐπισκέπται ἀφίχθησαν ἐξ Ἀθηνῶν σιδηροδρομικῶς καὶ 780 ἀτμοπλοϊκῶς. Ἐπίσης ἐξ Ἀθηνῶν ἀφίχθησαν διὰ τῶν λεωφορείων Ἀθηνῶν — Πατρῶν 2.700 ξένοι καὶ διὰ λεωφορείων τῶν ΣΠΑΠ 320. Ἀπὸ διαφόρους πόλεις (Θεσσαλονίκη, Λαμία κ. ἄ.) ἦλθαν μὲ 70 περίπου λεωφορεῖα ἢ πούλμαν 2.150 ἄτομα, μετέχοντα ἐκδρομῶν ποὺ ὠργανώθηκαν ἀπὸ ἐκδρομικὰ σωματεῖα καὶ ὁμίλους.

Μεγάλον ἀριθμὸν ξένων προσείλκυσε τὸ Καρναβάλι καὶ ἀπὸ τὰς γειτονικὰς πόλεις καὶ κωμοπόλεις. Οὕτω μὲ τὰ λεωφορεῖα τῆς γραμμῆς Αἰγίου ἦλθαν 2.100 ἐπισκέπται, μὲ τὰ λεωφορεῖα Ἀχαΐας—Λάππα—Μανωλάδος 1.500, μὲ τὰ λεωφορεῖα Πύργου 750, μὲ τὰ λεωφορεῖα Καλαβρύτων 750, μὲ τὰ λεωφορεῖα Μεσολογγίου—Ἀγρινίου 750 καὶ μὲ τὰ λεωφορεῖα Ναυπάκτου 700.

Ὁ ὡς ἄνω ἀριθμὸς τῶν ξένων εἶναι ὁ μεγαλύτερος ποὺ ἐδέχθη ἡ Πάτρα τὰ μεταπολεμικὰ ἔτη διὰ τὸ Καρναβάλι. Πέρυσι, ποὺ ὁ ἀριθμὸς τῶν ξένων ἦτο ὑψηλότερος ἐν συγκρίσει μὲ τὰ προηγούμενα ἔτη, δὲν παρηκολούθησαν τὸ Πατρινὸ Καρναβάλι περισσότεροι τῶν 14.000 ξένων.

Διὰ τὸ ἐφετεινὸ Καρναβάλι οἱ περισσότεροι ξένοι ἦλθαν τὴν Κυριακὴν καὶ ἀνεχώρησαν αὐθημερὸν μὲ ἴδια ἢ κοινὰ συγκοινωνιακὰ μέσα, χωρὶς νὰ διανυκτερεύσουν ἐδῶ. Ἔτσι δὲν εἴχαμε... ἀστέγους. Ὅσοι δὲν ἐπέστρεψαν εἰς τὰς ἑστίας των, ἐστεγάσθησαν εἰς τὴν πόλιν μας ἢ εἰς προάστεια ἢ εἰς ἄλλας γειτονικὰς πόλεις. Κατὰ τοὺς ὑπολογισμοὺς τῆς Τουριστικῆς Ἀστυνομίας, τὰ ξενοδοχεῖα τῶν Πατρῶν ἐξησφάλισαν στέγην εἰς 1.150 ξένους, ἐνῶ ἕτεροι 680 ἐστεγάσθησαν εἰς οἰκίας ἐπὶ ἐνοικίῳ. Ὑπολογίζεται ἐξ ἄλλου ὅτι 1.200 ξένοι ἐφιλοξενήθησαν εἰς οἰκίας συγγενῶν ἢ φίλων των. Ἐστεγάσθησαν ἐπίσης εἰς τὸν Παιδικὸν Σταθμὸν τῆς ὁδοῦ Μιαούλη 105 ἄτομα, εἰς τὴν Παιδικὴν Ἐξοχὴν Ροϊτίκων 80 καὶ εἰς τὸ Ρίον εἰς ξενοδοχεῖα καὶ οἰκίας 95. Περὶ τὰ 1.000 ἄτομα ἐξησφάλισαν στέγην εἰς οἰκίας εἰς γειτονικὰ προάστεια ἢ κωμοπόλεις. Οὕτω εἰς Μιντιλόγλι, Τσαούση καὶ Ροϊτικα ἐστεγάσθησαν 850 ξένοι, εἰς Σελιανίτικα 50 εἰς Μποζαΐτικα 50 καὶ εἰς Βραχνέϊκα 35. Ἄλλοι διὰ νὰ εὕρουν ἕνα κρεββάτι ἠναγκάσθησαν νὰ μεταβοῦν κάπως πιὸ μακρυά. Οὕτω ἀπὸ τοὺς παρακολουθήσαντας τὸ Καρναβάλι τῶν Πατρῶν 125 ἄτομα διενυκτέρευσαν τὴν Κυριακὴν εἰς ξενοδοχεῖα τοῦ Αἰγίου, 95 τῆς Ναυπάκτου, 60 τοῦ Ἀντιρρίου καὶ 75 τοῦ Πύργου καὶ τῆς Ὀλυμπίας. Οὕτω διενυκτέρευσαν συνολικῶς 4.650 ἄτομα.

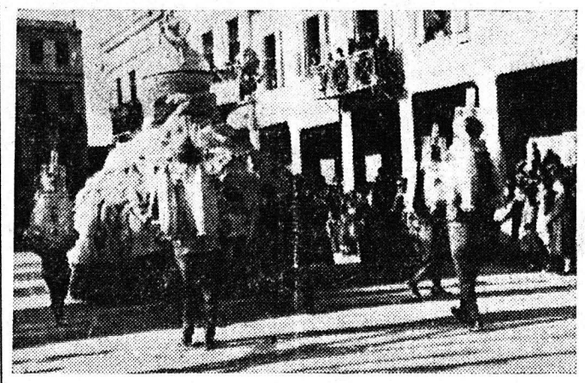

Ἀκόμη καὶ ἀπὸ τὸν Ἄρην εἶχεν ἐπισκέπτες ἡ Πάτρα γιὰ τὸ Καρναβάλι της! Εἰς τὴν εἰκόνα Ἀρειανοὶ περιστοιχίζουν τὸ ἅρμα τοῦ τεχνητοῦ δορυφόρου ποὺ περιστρέφεται πέριξ τοῦ πλανήτου μας

Τὸ πρόβλημα τῆς τροφῆς

Ἐὰν τὸ πρόβλημα τῆς στεγάσεως ἐρρυθμίσθη κατὰ κάποιον τρόπον ποὺ μπορεῖ νὰ χαρακτηρισθῇ ἱκανοποιητικός, δὲν μπορεῖ νὰ εἰπῇ κανεὶς τὸ ἴδιον καὶ διὰ τὴν διατροφὴν τῶν ξένων κατὰ τὴν Κυριακήν. Αἱ ἁρμόδιαι ὑπηρεσίαι ὑποστηρίζουν ὅτι δὲν ἐσημειώθη ἔλλειψις τροφίμων καὶ ὅτι εἰς τὰ 55 κυριώτερα ἑστιατόρια καὶ ταβέρνες τῆς πόλεως κατηναλώθησαν 3.250 ὁκάδες κρέατος καὶ 552 ὁκάδες ψάρια, εἰργάσθησαν δὲ 184 περιποιηταί. Οἱ ἀριθμοὶ αὐτοὶ εἶναι βεβαίως μεγαλύτεροι συγκρινόμενοι μὲ τὰ περυσινὰ στοιχεῖα, ὅτε εἶχον καταναλωθῆ 2.075 ὁκάδες κρέατος καὶ 145 ὁκ. ψάρια, εἶχον δὲ ἐργασθῆ 165 περιποιηταί. Ἀλλὰ τὸ ζήτημα δὲν εἶναι ἐὰν θὰ εὕρῃ κανεὶς νὰ φάγῃ μίαν μερίδα κρέας ἢ κάτι ἄλλο, ἀλλὰ καὶ πότε θὰ τὸ εὕρῃ καὶ πόσην ταλαιπωρίαν θὰ ὑποστῇ μέχρις ὅτου ἐξασφαλίσῃ μίαν καρέκλαν εἰς ἑστιατόριον καὶ ἐὰν τὴν ἐξασφαλίσῃ πόσην ὑπομονὴν πρέπει νὰ διαθέτῃ μέχρις ὅτου τὸν σερβίρουν. Πολλοὶ ξένοι ἐπῆραν τὸ μεσημβρινό τους γεῦμα μετὰ τήν... 6ην στὸ αὐτοκίνητό τους. (Πέρυσι φαίνεται θὰ εἶχαν μείνει τελείως ἠνηστικοὶ καὶ τὸ πάθημα τοὺς ἔκαμε πρακτικώτερους). Οἱ διδόμενοι ἀριθμοὶ ἑστιατορίων, περιποιητῶν καὶ καταναλωθέντων τροφίμων, ἀντιπαραβαλλόμενοι μὲ τὸν ἀριθμὸν τῶν συρρευσάντων ξένων, δὲν πείθουν ὅτι ὅλη αὐτὴ ἡ κοσμοπλημμύρα ἐξυπηρετήθη ἀνθρωπινὰ ἀπὸ ἀπόψεως φαγητοῦ.

Τὸ πρόβλημα πρέπει ν' ἀπασχολήσῃ σοβαρῶς τὴν Ἐπιτροπὴν τῶν Ἀπόκρεω, διότι τόσον ὀξύτερον θὰ παρουσιάζεται, ὅσον μεγαλύτερος ἀριθμὸς ξένων θὰ ἔρχεται στὸ Καρναβάλι. Θὰ ἦτο ἴσως δυνατὸν ν' ἀντιμετωπισθῇ διὰ τῆς ἐγκαταστάσεως εἰς κεντρικὰ σημεῖα τῆς πόλεως περιπτέρων εἰς τὰ ὁποῖα νὰ πωλοῦνται κρῦα φαγητὰ καὶ ποτά. Εἰς τὴν περίπτωσιν αὐτὴν θὰ ἦτο βεβαίως δίκαιον τὴν ἐκμετάλλευσιν τῶν περιπτέρων αὐτῶν νὰ ἀναλάβουν οἱ ἑστιάτορες καὶ οἱ ἐπιχειρηματίαι κοσμικῶν κέντρων, ἔναντι λογικοῦ μισθώματος, τὸ ὁποῖον θὰ ηὔξανε τοὺς πόρους τ