ΔΙΚΑΙΑ ΑΝΑΓΝΩΡΙΣΙΣ

Ὁ Ἐθνάρχης Μακάριος συγχαίρει τὸν κ. Τ. Δρούλιαν

Διὰ τὴν σθεναρὰν ὑποστήριξιν τῆς Κυπριακῆς ὑποθέσεως πρὸ τοῦ Εὐρωπαϊκοῦ Συμβουλίου

Ὁ βουλευτὴς Ἀχαΐας κ. Τάσης Δρούλιας, τοῦ ὁποίου εἶναι γνωσταὶ αἱ ἐνώπιον τοῦ Συμβουλίου τῆς Εὐρώπης ὁμιλίαι ἐπὶ τοῦ Κυπριακοῦ, ἀπέστειλε πρὸς τὸν Ἐθνάρχην Μακάριον τὰ πρακτικὰ τῆς τελευταίας γενικῆς συνελεύσεως τοῦ Εὐρωπαϊκοῦ Συμβουλίου, ἐνώπιον τῆς ὁποίας καὶ πάλιν ὁ κ. Δρούλιας διεκήρυξε μὲ σθένος καὶ μαχητικότητα τὰ ἀπαράγραπτα δίκαια τοῦ Κυπριακοῦ λαοῦ.

Ὁ Ἐθνάρχης Μακάριος ἀπήντησε διὰ τῆς ἀκολούθου ἐπιστολῆς ὑπὸ ἡμερομηνίαν 15 Φεβρουαρίου 1958.

Ἀγαπητὲ κ. Δρούλια,

Ἐλάβομεν τὴν ἀπὸ 3ης τρέχοντος μηνὸς Φεβρουαρίου ἐπιστολήν σας καὶ τὰ συναποσταλέντα ἐπίσημα πρακτικὰ τῆς Γενικῆς Συνελεύσεως τοῦ Συμβουλίου τῆς Εὐρώπης καὶ εὐχαριστοῦμεν θερμῶς.

Ἐγκρίνομεν πλήρως πάντα ὅσα ὑφ' ὑμῶν ἐλέχθησαν ἐν τῷ Συμβουλίῳ καὶ συγχαίρομεν θερμῶς διὰ τὸ σθένος μεθ' οὗ ὑπερησπίσθητε τὴν κοινὴν ἡμῶν ὑπόθεσιν.

Ἐπὶ τούτοις ἐπικαλούμεθα ἐφ' ὑμᾶς πλουσίας παρὰ Θεοῦ εὐλογίας καὶ

Διατελοῦμεν

Ἐν Χριστῷ Εὐχέτης

† Ὁ Κύπρου ΜΑΚΑΡΙΟΣ

ΠΑΝΕΛΛΗΝΙΟΣ ΕΝΩΣΙΣ ΓΟΝΕΩΝ "Η ΧΡΙΣΤΙΑΝΙΚΗ ΑΓΩΓΗ,,

ΤΜΗΜΑ ΠΑΤΡΩΝ

ΟΜΙΛΙΑ

Σήμερον Κυριακὴν καὶ ὥραν 7.15' μ. μ. ἀκριβῶς, ἐν τῇ αἰθούσῃ τῆς Χριστιανικῆς Ἑστίας (Κανάρη 58) θὰ γίνῃ ὁμιλία ὑπὸ τοῦ κ. Γεωργίου Μαραζιώτη, δημοδιδασκάλου, βοηθοῦ τοῦ κ. Γενικοῦ Ἐπιθεωρητοῦ Στοιχειώδους Ἐκπαιδεύσεως, μὲ θέμα: «Ὁ ἐπαγγελματικὸς προσανατολισμός». Εἴσοδος ἐλευθέρα.

(Ἐκ τοῦ Διοικητικοῦ Συμβουλίου)

ΕΦΗΜΕΡΑ

Ὀλυμπία

Γενικὴ ἐξόρμησι. Καθαροδευτέρα. Βρήκαμε τὴν εὐκαιρία νὰ συνδυάσουμε τὰ κάλουμα μὲ τὴν ἀρχαία Ὀλυμπία. Τὸ τερπνὸν μετὰ τοῦ ὠφελίμου. Ἀγκαζάραμε ἕνα λεωφορεῖο καὶ νάμαστε. Βολικοί, λιτοὶ κι' ἀπέριττοι πρὸ τῶν ἐρειπίων. Δὲν ὑποπτευόμαστε πῶς στὰ θρύψαλα, κάτω ἀπὸ κοχυλόπετρες, ἀπὸ χορταριασμένες κερκίδες κι' ἀπὸ ἀσύμμετρο δάσος κιόνων, θὰ σημείωνε τὴν παρουσία του τέτοιος πολιτισμὸς καὶ τόση ἰδέα. Ὁ παγκόσμιος ἑλληνικὸς πολιτισμὸς καὶ ἡ διεθνὴς ὀλυμπιακὴ ἰδέα. Τόσες καὶ τέτοιες ἀνταύγειες τοῦ θαύματος ποὺ εἶδε ποτὲ ἡ Οἰκουμένη. Κοινὴ θνητοί, ἐπίσημοι, πολὺ ἐπίσημοι—γιατὶ δὲν ἔλειπε κι' ὁ Πρωθυπουργὸς—καὶ ὁλόκληρη ἱεραρχία ξένων συνωστίζονται σέδιαδρόμους καὶ στοὲς τῆς ἱερᾶς Ἄλτεως. Ἄλαλοι, βουβοί, μειλίχιοι. Πειθήνιοι στὸ πνεῦμα τοῦ χώρου ποὺ σοῦ ἐπιβάλλεται. Ἐξαϋλωμένοι, ἐκθαμβοι ἀπὸ τὸ θαῦμα ποὺ χώρεσε σ' ἕνα τόσο μικρὸ χῶρο. Σ' ἕνα τρίγωνο μεταξὺ Ἀλφειοῦ, Κλαδέου καὶ Κρονίου λόφου. Μὲ φύσι μαγευτικὴ καὶ κατάφυτο φόντο. Δὲν ὑπάρχει παρόμοια τοποθεσία στὴ γῆ ποὺ νὰ μποροῦσε νὰ ἐκθρέψῃ παρόμοιο θαῦμα. Παραδεισένια ἀγκαλιὰ ποὺ στὴ θαλπωρή της φύτρωσε καὶ βλάστησε καὶ θέριεψε ἡ ὀλυμπιακὴ ἰδέα. Καὶ μένει ἔτσι θεριεμένη καὶ μεγάλη. Πάνω ἀπὸ τὰ ἐρείπια, πέρα ἀπὸ τὴν Ἑλλάδα. Στὴν οἰκουμένη καὶ στὴν αἰωνιότητα. Γυρίζομε ἀνάκατα καὶ δὲν ἀκολουθοῦμε τὴν πορεία τῶν ἀρχαίων πομπῶν. Ἀπὸ τὸν ναὸ τοῦ Ὀλυμπίου Διὸς στὸ Βουλευτήριο, στὸν ναὸ τῆς Ἥρας, στὸ Πελόπιο, στὸ Φιλίππιο, στὸ Πρυτανεῖο, στὴν ἐξέδρα Ἡρώδου τοῦ Ἀττικοῦ, στὸ Μητρῶο, στοὺς θησαυροὺς τῶν πόλεων, στὴ Στοὰ τῆς ἠχοῦς καὶ βγαίνομε στὸ Στάδιο καὶ τὸ Ἱπποδρόμιο ποὺ δὲν ἀποκαλύφθηκαν ἀκόμη. Ἀνηφορίζομε καὶ σὲ λίγο βρισκόμαστε στὶς αἴθουσες τοῦ Μουσείου.

Γιὰ νὰ μείνουμε ἐκστατικοὶ πρὸ τῶν δύο ἀετωμάτων. Καὶ ἐκθαμβοι ὅταν βρεθήκαμε μπροστὰ στὴ Νίκη τοῦ Παιωνίου καὶ στὸν ἄφθαστο Ἑρμῆ τοῦ Πραξιτέλους. Ἐδῶ νοιώσαμε τὸ τί χάναμε τόσα χρόνια. Ὑπάρχουν Πατρινοί, Πύργιοι ἢ Ἀμαλιαδαῖοι ποὺ δὲν πῆγαν ἀκόμα στὶς ἀρχαιότητες τῆς Ὀλυμπίας. Ὑπάρχουν Ἕλληνες ποὺ δὲν ἐγνώρισαν Ἑλλάδα. Κι' ὑπάρχουν ξένοι ποὺ ξεκινοῦν ἀπὸ Λονδῖνα καὶ Βερολῖνα, Σουηδίες καὶ Σιβηρίες καὶ περ' ἀπὸ τὰ κύματα τῶν ὠκεανῶν καὶ συναντιῶνται στὰ ἐρείπιά μας. Κι' ἐμεῖς, καμμία ἐπαφὴ μὲ τὸ μεγαλεῖο ποὺ ἔχει κάτι ἀπὸ μέσα μας. Κι' εἶναι δικό μας. Αὐτὸ ποὺ μᾶς συνδέει μὲ τοὺς αἰῶνες καὶ μὲ τὴν παγκοσμιότητα.

Pan de Lis

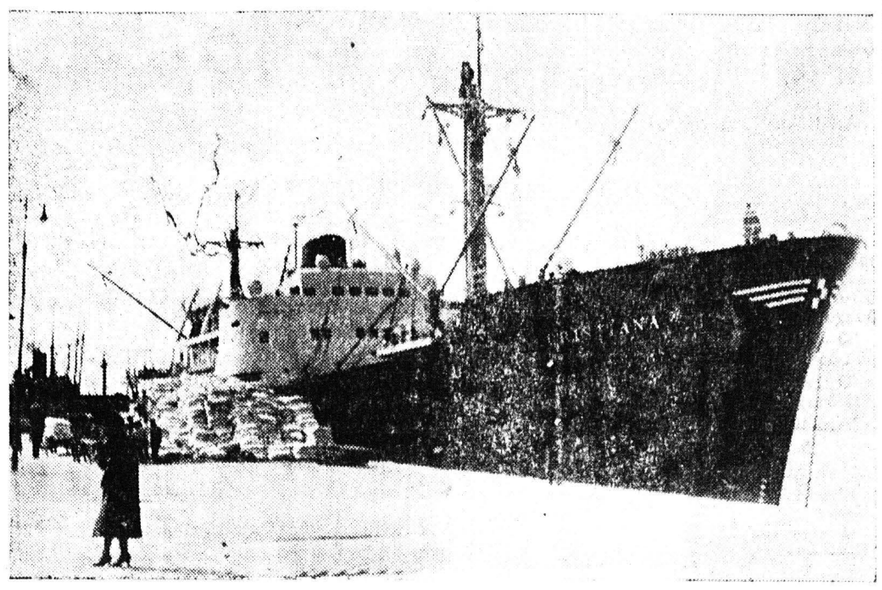

Τὸ ἀ)π «Χριστιάνα» μὲ τὸ ὁποῖον ἡ νέα Κοινοπραξία ΖΑΚΧΑΡΕΩΣ Πατρῶν, ἀποτελουμένη ἀπὸ τοὺς κ.κ. ΧΑΡΑΛΑΜΠΟΠΟΥΛΟΝ, ΡΟΥΠΑΝ καὶ ΑΔΕΛΦΟΥΣ ΜΠΟΥΚΟΥΒΑΛΑ, παρέλαβε τὸ πρῶτον σοβαρὸν φορτίον ΖΑΚΧΑΡΕΩΣ ΚΟΥΒΑΣ ἐξ 800 τόν.

ΕΙΣ ΤΑΣ ΟΧΘΑΣ ΤΗΣ ΛΙΜΝΗΣ ΛΕΜΑΝ

Ἡ Ἑλβετία θὰ ὀργανώσῃ μεγάλην διεθνῆ ἔκθεσιν εἰς τὴν Λωζάννην τὸ 1964

Ὑπολογίζεται ὅτι θὰ προσελκύσῃ 22 ἑκατομμύρια ἐπισκεπτῶν ἐντὸς ἕξη μηνῶν

ΠΡΟ·Υ·ΠΟΛΟΓΙΣΜΟΣ 120 ΕΚ. ΦΡΑΓΚΩΝ

ΛΩΖΑΝΝΗ. Τὸ 1964 θὰ ὀργανωθῇ ἐν Λωζάννῃ μεγάλη ἑλβετικὴ ἐθνικὴ ἔκθεσις. Ἡ τελευταία τοιαύτη ἔκθεσις ὠργανώθη εἰς Ζυρίχην τὸ 1939. Ἡ τοῦ 1964 θὰ ἀποτελέσῃ τὴν μεγαλυτέραν ἐκδήλωσιν τοιούτου εἴδους ποὺ ὠργανώθη ποτὲ εἰς τὴν Ἑλβετίαν.

Οἱ ἐμπειρογνώμονες ὑπολογίζουν ὅτι 18 ἕως 22 ἑκατομμύρια ἄτομα θὰ ἐπισκεφθοῦν ἐπὶ ἓξ μῆνας τὴν ἔκθεσιν αὐτήν, δηλαδὴ 120.000 ἕως 130.000 καθ' ἑκάστην καὶ μάλιστα 300.000 κατὰ τὰς ἡμέρας τῆς μεγάλης κινήσεως.

Ὁ προϋπολογισμὸς διὰ τὴν ὀργάνωσιν τῆς ἐκθέσεως αὐτῆς προβλέπει δαπάνας 110 ἕως 120 ἑκατομμυρίων φράγκων.

Ἡ ἔκτασις ποὺ θὰ καταλάβῃ ἡ ἔκθεσις ὑπολογίζεται ὅτι θὰ εἶναι διπλασία τῆς προηγουμένης ἐκθέσεως τῆς Ζυρίχης.

Μέγα μέρος τῆς ἐκθέσεως θὰ εὑρίσκεται παρὰ τὰς ὄχθας τῆς λίμνης Λέμαν. Πλησίον τῆς Λωζάννης θὰ κατασκευασθῇ εἰδικὸς σιδηροδρομικὸς σταθμός. Μεγάλαι περιοχαὶ θὰ εἶναι δυνατὸν νὰ ἐξυπηρετοῦν 45.000 αὐτοκίνητα καθ' ἑκάστην.

Ἡ ἀνωτάτη ἐπιτροπὴ τῆς ἐκθέσεως συνῆλθε διὰ πρώτην φορὰν τὴν παρελθοῦσαν ἑβδομάδα εἰς τὸ Πανεπιστήμιον τῆς Λωζάννης ὑπὸ τὴν προεδρίαν τοῦ κ. Τόμας Χολεστάϊν, προέδρου τῆς ἑλβετικῆς ὁμοσπονδίας.

Ὡς εἶπεν ὁ πρόεδρος τῆς ὀργανωτικῆς ἐπιτροπῆς κ. Ντεπλάντ, κρατικὸς σύμβουλος, ἡ ἐθνικὴ ἔκθεσις τῆς Λωζάννης τοῦ 1964 θὰ εἶναι διὰ τὴν Ἑλβετίαν ἡ εὐκαιρία ὅπως καταδείξῃ ὅτι εἶναι ἑτοίμη νὰ εἰσέλθῃ μὲ θάρρος καὶ ἐμπιστοσύνην εἰς τὴν νέαν ἐποχὴν ποὺ ἀνοίγεται διὰ τὴν ἀνθρωπότητα καὶ ἐνῷ θὰ παραμένῃ ἡ ἰδία, νὰ ἐνσωματωθῇ ἐπωφελῶς καὶ νομιμοφρόνως εἰς τὴν διεθνῆ κοινότητα τῶν ἀνθρώπων τῆς καλῆς θελήσεως.

ΠΕΡΙΕΡΓΑ

ΠΩΣ ΑΠΕΤΥΧΕ ΤΟ ΚΟΛΠΟ ΕΝΟΣ ΓΥΜΝΑΣΙΟΠΑΙΔΟΣ

ΒΕΡΟΛΙΝΟΝ. Γυμνασιόπαις στὸ Δυτικὸ Βερολῖνο φόρεσε τὰ ροῦχα τῆς ἀδελφῆς του καὶ παρουσιάστηκε ἔτσι μετημφιεσμένος στὸν γυμνασιάρχην του διὰ νὰ τὸν βεβαιώσῃ πῶς οἱ ἀπουσίες τοῦ «ἀδελφοῦ» της ἦσαν δικαιολογημένες ἀπὸ λόγους οἰκογενειακούς. Ὁ γυμνασιάρχης ὑπεδέχθη εὐγενέστατα τὴν νεαρὰν δεσποινίδα, ἀλλὰ δὲν ἄργησε νὰ καταλάβῃ τὸ κόλπο. Τῆς σήκωσε τότε τὰ φουστάνια καὶ τῆς τράβηξε ἕνα γερὸ ξύλο ἐκεῖ ποὺ χρειαζόταν, λέγοντάς της νὰ τὸ μεταβιβάσῃ... στὸν ἀδελφό της.

ΜΑΚΑΒΡΙΟΝ ΧΙΟΥΜΟΡ ΓΑΛΛΩΝ ΚΥΝΗΓΩΝ

ΒΕΛΑΝΣΙΕΝ (Γαλλία). Ὅσοι συνέταξαν τὸ καταστατικὸν τοῦ κυνηγετικοῦ συλλόγου τῆς πόλεως Βελανσιέν, ἀπέδειξαν ὅτι εἶναι ἄσσοι εἰς τὴν παραγωγὴν μακαβρίου χιοῦμορ. Ὑπάρχει πράγματι εἰς τὸ καταστατικὸν ἓν ἄρθρον, ποὺ ὁρίζει ὅτι ἀπαγορεύεται εἰς τὰ μέλη νὰ πυροβολοῦν ἐκ προθέσεως ἄλλα μέλη μὲ τὰ κυνηγετικά τους ὅπλα. Εἰς περίπτωσιν κατὰ τὴν ὁποίαν μέλος φονεύσῃ ἄλλο ἐκ προθέσεως ὑποχρεοῦται νὰ νυμφευθῇ τὴν χήραν του.

ΜΟΔΙΣΤΡΕΣ ΘΑΒΟΥΝ ΤΙΣ ΣΠΑΣΜΕΝΕΣ ΒΕΛΟΝΕΣ

ΤΟΚΙΟΝ. Ἂν πιστεύσῃ κανεὶς τὰς δοξασίας τῶν μικρῶν Ἰαπωνίδων ραπτριῶν, αἱ καρφίτσαι καὶ αἱ βελόναι τὰς ὁποίας χρησιμοποιοῦν αὗται κατὰ τὴν ἐκτέλεσιν τῆς ἐργασίας των, εἶναι... ζωντανὰ ὄντα καὶ ἔχουν αἰσθήματα καὶ ψυχικὸν κόσμον πλουσιώτατον. Διὰ τὸν λόγον αὐτὸν καὶ αἱ μοδιστροῦλαι τοῦ Τόκιο καὶ τῶν λοιπῶν Ἰαπωνικῶν πόλεων, συνηθίζουν νὰ ἐνταφιάζουν τὰς ἀχρήστους καρφίτσας καὶ βελόνας ποὺ ἔχουν σπάσει ἢ ἔχουν φθαρῇ, μέσα εἰς μίαν γλάστραν, πλησίον τῶν λουλουδιῶν. Κατὰ τὴν διάρκειαν τοῦ ἐνταφιασμοῦ, διάφοροι δίσκοι ἀνακρούουν πένθιμη μουσική, αἱ δὲ Ἰαπωνίδες κλαίουν καὶ ὀδύρονται ὡσὰν νὰ θάπτουν πραγματικὸν ἄνθρωπον. Ἡ παράδοξος αὕτη δοξασία ἔχει παλαιοτάτην προέλευσιν, πιστεύεται δὲ ὅτι μόνον διὰ τοῦ ἐνταφιασμοῦ ἀναπαύεται ἡ... ψυχὴ τῆς σπασμένης βελόνης ἢ καρφίτσας καὶ ἐπανευρίσκει αὕτη τὴν γαλήνην της.

ΑΣΤΑΚΟΙ ΜΕ ΔΥΟ ΟΥΡΕΣ

ΡΟΚ Ἀ'ΛΑΝΤ. Κάποιος Ἀμερικανὸς ψαρᾶς ἁλιεύων εἰς τὰ ἀνοικτὰ τοῦ Ρὸκ Ἄϊλαντ, κατώρθωσε νὰ συλλάβῃ εἰς τὰ δίκτυα του παράδοξον εἶδος ἀστακῶν ποὺ ἔφεραν δύο... οὐρὲς εἰς τὴν ἄκρην τοῦ σώματός των. Οἱ ἀστακοὶ οὗτοι, ἄγνωστοι μέχρι τοῦδε εἰς τὴν ἐπιστήμην, μετεφέρθησαν ἤδη εἰς τὸ ὑδροβιολογικὸν Μουσεῖον τῆς Νέας Ὑόρκης, ὅπου καὶ θὰ μελετηθοῦν αἱ συνθῆκαι διαβιώσεως καὶ πολλαπλασιασμοῦ των, θὰ ἐπιδεικνύωνται δὲ καὶ εἰς τὸ κοινὸν καθ' ὡρισμένας ὥρας, ἀντὶ χαμηλοῦ ἀντιτίμου.

Ἡ κίνησις τῆς ἀνεργίας

Ἀνεθέρθησαν χθὲς ἁρμοδίως 38 προσλήψεις ἀνέργων καὶ 9 ἀπολύσεις ἐργαζομένων.

ΓΡΑΜΜΑΤΑ ΑΠΟ ΤΗΝ ΜΟΣΧΑΝ

Ρῶσσοι καὶ Κινέζοι θὰ χαλιναγωγήσουν τὰ ὕδατα τοῦ ποταμοῦ Ἀμούρ

Τὸ Βλαδιβοστὸκ θὰ γίνῃ καὶ ποτάμιος λιμὴν

ΔΙΚΤΥΟΝ 70 ΥΔΡΟΗΛΕΚΤΡΙΚΩΝ ΕΡΓΩΝ

ΜΟΣΧΑ. Τὸ πρακτορεῖον «Τάς» μεταδίδει, ὅτι Σοβιετικοὶ καὶ Κινέζοι ἐπιστήμονες καταρτίζουν σχέδια «χαλιναγωγήσεως» τῶν ὑδάτων τοῦ ποταμοῦ Ἀμούρ, ὁ ὁποῖος διασχίζει ἀμφοτέρας τὰς χώρας καὶ κατασκευῆς κατὰ μῆκος τοῦ ἑνὸς δικτύου ἀπὸ 70 ὑδροηλεκτρικὰ ἔργα.

Ἐξ ἄλλου, οἱ αὐτοὶ ἐπιστήμονες καταρτίζουν σχέδια διὰ τὴν μεταβολὴν τῆς κοίτης τοῦ ποταμοῦ, τὰ 51 ο/ο τοῦ μήκους τῆς ὁποίας εὑρίσκονται εἰς τὴν Σοβιετικὴν Ἕνωσιν, τὸ δὲ ὑπόλοιπον ἐπὶ κινεζικοῦ ἐδάφους.

Ὁ ποταμὸς Ἀμούρ, ὅταν φθάνει εἰς τὴν περιοχὴν τοῦ Καμπαρόφσκ τῆς σοβιετικῆς Ἄπω Ἀνατολῆς, κάμπτεται ἀποτόμως πρὸς βορρᾶν καὶ ἐκβάλλει εἰς τὸ βόρειον τμῆμα τοῦ Στενοῦ τῶν Τατάρων, τὸ ὁποῖον συνδέεται μὲ τὴν Ὀχοτσκικὴν Θάλασσαν, τὸ ἀδαθὲς δηλαδὴ τμῆμα τοῦ Εἰρηνικοῦ Ὠκεανοῦ, τὸ ὁποῖον εἶναι γεμάτον ἀπὸ πάγους ἐπὶ πολλοὺς μῆνας τοῦ ἔτους καὶ ἀκατάλληλον διὰ τὴν ναυσιπλοΐαν.

Οἱ Κινέζοι καὶ οἱ Σοβιετικοὶ ἐπιστήμονες ἐπιδιώκουν ἤδη, τονίζει τὸ «Τάς», νὰ διορθώσουν τὸ «λάθος αὐτὸ τῆς φύσεως».

Ἓν σχέδιον προβλέπει τὴν διαρρύθμισιν τῆς κοίτης τοῦ Ἀμούρ, εἰς τρόπον ὥστε οὗτος νὰ χύνεται εἰς τὴν Ἰαπωνικὴν Θάλασσαν μέσῳ τῆς λίμνης Χάνοκα καὶ τοῦ ποταμοῦ Οὐσούρι.

Ἐφ' ὅσον τοῦτο ἤθελε πραγματοποιηθῇ, ὁ σοβιετικὸς λιμὴν τοῦ Βλαδιβοστόκ, ὁ ὁποῖος εὑρίσκεται εἰς τὸν βόρειον Εἰρηνικόν, θὰ ἐξελιχθῇ καὶ εἰς ποτάμιον λιμένα, ὁ ὁποῖος θὰ ἔχῃ μεγίστην σημασίαν διὰ τὰς θαλασσίας μεταφορὰς εἰς τὴν σοβιετικὴν Ἄπω Ἀνατολὴν καὶ τὴν βόρειον Κίναν.

ΜΕΧΡΙ ΠΟΙΟΥ ΣΗΜΕΙΟΥ ΔΥΝΑΤΑΙ Ο ΙΕΡΕΥΣ ΝΑ ΨΕΓΗ ΑΜΑΡΤΩΛΟΥΣ;

ΜΙΑ ΔΙΚΗ ΕΙΣ ΦΛΩΡΕΝΤΙΑΝ

ΦΛΩΡΕΝΤΙΑ. Ὁ εἰσαγγελεὺς ἀπεφάνθη, ὅτι ὁ ἐπίσκοπος τοῦ Πράτο, δὲν δύναται νὰ θεωρηθῇ ἔνοχος, διότι ἐδυσφήμησεν ἕνα Ἰταλὸν ἄθεον καὶ τὴν σύζυγόν του, ἀποκαλέσας αὐτοὺς «ἁμαρτωλοὺς» καθ' ὅσον εἶχον τελέσει πολιτικὸν καὶ οὐχὶ θρησκευτικὸν γάμον.

Ὁ εἰσαγγελεὺς Μάνλιο Μαζάντι, ὑποστήριξεν, ὅτι αἱ φράσεις τοῦ ἐπισκόπου Πιέτρο Φιορεντέλι καὶ τοῦ ἱερέως Ντανιέλο Ἀγιάτζι, δὲν δύνανται νὰ θεωρηθοῦν ὡς ἔγκλημα, καθ' ὅσον ὁ ἐπίσκοπος ἐνήργησεν ἐντὸς τῶν δικαιωμάτων τοῦ ἱερατικοῦ σχήματος αὐτοῦ. Ὁ ἐπίσκοπος ἐδικάζετο ἐρήμην, καθ' ὅσον ὡς εἶπε, τὸ γόητρόν του καὶ ἡ ἱερότης τοῦ λειτουργήματός του δὲν τοῦ ἐπέτρεπον νὰ παραστῇ εἰς τὸ δικαστήριον. Οὗτος ἀπηγόρευσεν ἐπίσης εἰς τὸν ἱερέα Ἀγιάτζι νὰ παραστῇ εἰς τὴν δίκην.

Ἡ ἐναντίον αὐτῶν μήνυσις ὑπεβλήθη ὑπὸ τοῦ πρώην κομμουνιστοῦ ἀντάρτου Μάουρο Μπελάντι καὶ τῆς συζύγου του Λοριάνα. Αὕτη εἶπεν ὅτι ὁ πολιτικὸς γάμος εἶναι νόμιμος εἰς τὴν Ἰταλίαν καὶ δὲν δύναται νὰ ἀνεχθῇ νὰ ἀποκαλῆται παλλακὶς τοῦ συζύγου της. Ὁ εἰσαγγελεὺς ἐζήτησεν ἀπὸ τὸ δικαστήριον ὅπως ἀπαλλάξῃ τὸν ἐπίσκοπον καὶ τὸν ἱερέα ἐκ τῆς κατηγορίας τῆς δυσφημήσεως. Ἡ προβλεπομένη ποινὴ εἶναι φυλάκισις δύο ἢ τριῶν ἐτῶν καὶ πρόστιμον 160.000 λιρετῶν.

Δέον νὰ σημειωθῇ ὅτι οἱ Μπελάντι ἐζήτησαν διὰ ψυχικὴν ὀδύνην καὶ ἀποζημίωσιν 1.500.000 λιρέτας (2.500 δολλάρια).

ΕΥΧΑΡΙΣΤΗΡΙΟΝ

Ὡς ἐκπρόσωπος τῶν οἰκείων καὶ συγγενῶν τῶν τυφεκισθέντων παρὰ τῶν κατακτητῶν, ὁμήρων εὐχαριστῶ τὸν Δήμαρχον κ. Ροῦφον καὶ τὰ μέλη τοῦ Δημοτικοῦ Συμβουλίου, διότι μὲ μίαν ἁπλῆν αἴτησίν μου ἦλθον ἄρωγοὶ καὶ προσέφερον ἐκ τοῦ Δημοτικοῦ Ταμείου 3.500 δρχ. διὰ τὴν ἐκσκαφὴν τῶν ὀστῶν τῶν τυφεκισθέντων ὁμήρων. Καὶ ἐπὶ πλέον ἐψήφισαν νὰ ἀνεγερθῇ κοινοτάφιον, δαπάναις τοῦ Δήμου εἰς τὸ Α' Νεκροταφεῖον.

Ἐπίσης εὐχαριστῶ τὸν Διοικητὴν τοῦ ΚΕΤΕΣ συν)ρχην κ. Ζαβόν, διότι καὶ οὗτος μὲ μίαν προφορικήν μου αἴτησιν, μοὶ ἐχορήγησεν ἐπὶ τριήμερον συνεργεῖον στρατιωτῶν πρὸς ἀποπεράτωσιν τῶν ἐκσκαφῶν. Οὕτω οἱ ἀνωτέρω συνετέλεσαν εἰς τὸ νὰ πραγματοποιηθῇ ἕνας δίκαιος πόθος 350 οἰκογενειῶν.

Δὲν παραλείπω δὲ νὰ εὐχαριστήσω καὶ τὸν λοχαγὸν τοῦ Α1 κ. Γ. Πυλαρινὸν ὁ ὁποῖος μὲ μεγάλο ἐνδιαφέρον συνετέλεσεν εἰς τὴν πλήρη ἐπιτυχίαν τοῦ ἔργου τούτου.

Κ. ΑΡΜΕΝΗΣ

Πρόεδρος τοῦ Σωματείου θυμάτων στρατοῦ Κατοχῆς

ΨΑΡΙΑ "ΕΥΑΓΓΕΛΙΣΤΡΙΑΣ,,

Ἡ πιὸ ΥΓΙΕΙΝΗ καὶ ΦΘΗΝΗ ΤΡΟΦΗ τῆς ἑλληνικῆς οἰκογενείας

ΨΑΡΙΑ "ΕΥΑΓΓΕΛΙΣΤΡΙΑΣ,,

ΓΑΣΤΩΝ Δ. ΣΑΡΓΟΛΟΓΟΣ

ΕΙΔΙΚΟΣ ΠΑΙΔΙΑΤΡΟΣ

Νεωστὶ ἀφιχθεὶς ἐξ Ἀθηνῶν καὶ ἐγκατασταθεὶς εἰς Πάτρας, τ. ἰατρὸς ἐπὶ σειρὰν ἐτῶν τῶν Πανεπιστημιακῶν Κλινικῶν Ἀθηνῶν (καθηγητοῦ κ. Χωρέμη) καὶ Κωνσταντινουπόλεως

Δέχεται καθ' ἑκάστην εἰς τὸ ἰατρεῖον του Καραϊσκάκη 89 καὶ Ἀγ. Νικολάου, τηλ. 43—06

ΝΕΑ ΟΦΘΑΛΜΟΛΟΓΙΚΗ ΚΛΙΝΙΚΗ

ΚΩΝ. ΟΙΚΟΝΟΜΟΠΟΥΛΟΥ

Χειρουργοῦ ὀφθαλμιάτρου, ἐπὶ μακρὸν μετεκπαιδευθέντος εἰς Αὐστρίαν, Γερμανίαν, Ἑλβετίαν.

Δέχεται Μαιζῶνος 12. Τηλ. 37—47

ΚΑΣΣΑΝΔΡΑ ΚΑΡΑΛΗ-ΛΕΟΝΤΟΣ

ΕΙΔΙΚΟΣ ΚΑΡΔΙΟΛΟΓΟΣ

Ἐπὶ σειρὰν ἐτῶν ἰατρὸς τῆς Πανεπιστημιακῆς καρδιολογικῆς κλινικῆς τοῦ Ἱπποκρατείου Νοσοκομείου Ἀθηνῶν

Ἐγκατεστημένη εἰς Πάτρας δέχεται καθ' ἑκάστην εἰς τὸ ἰατρεῖον της ὁδὸς Μαιζῶνος ἀριθ. 191

Νεωτάτου τύπου ἠλεκτροκαρδιογράφος κ.λ.π.

ΚΑΤΑΘΕΣΕΙΣ ΕΠΙ ΠΡΟΘΕΣΜΙΑ

ΤΟΚΟΣ 9%

Ἀφορολόγητος

ΛΟΓΙΣΤΙΚΑ

α) Ἀνωτάτων Σχολῶν

β) Ὑποψηφίων:

1) Διαγωνισμοῦ Ὑπουργείου Οἰκονομικῶν 24ης Ἀπριλίου ἐ.ἔ.

2) Διαγωνισμῶν Τραπεζῶν

γ) Εἰδικὰ τμήματα ἐργαζομένων

ΓΕΝΙΚΑ ΦΡΟΝΤΙΣΤΗΡΙΑ

ΚΟΡΙΝΘΟΥ 221

ΚΑΡΔΙΑΚΑ ΝΟΣΗΜΑΤΑ

ΙΑΤΡΟΣ

ΜΙΧ. ΣΤΑΘΑΚΟΠΟΥΛΟΣ

Ἐγκατάστασις νεωτάτου τύπου μηχανήματος καρδιογραφίας δι' ἀκριβῆ διάγνωσιν καρδιακῶν νοσημάτων

ΠΑΤΡΑΙ

Κανακάρη 157, Τηλ. 20—86

ΑΝΑΚΟΙΝΩΣΙΣ

ΕΙΣ ΤΟ

ΡΕΚΤΙΦΙΕ ΚΑΙ ΣΥΝΕΡΓΕΙΟΝ

ΝΙΚΟΛΑΟΥ Δ. ΜΠΟΝΑΝΟΥ

ΟΔΟΣ ΡΗΓΑ ΦΕΡΡΑΙΟΥ 180 ΠΑΤΡΑΙ, ΤΗΛ. 37-08

ἐκτελοῦνται γενικαὶ ἐπισκευαὶ ὅλων τῶν τύπων τῶν μηχανῶν εἰς ἀπιστεύτως χαμηλὰς τιμὰς μὲ εὐκολίας πληρωμῆς, ἐργασίαν ἡγουμένην καὶ μὲ ἕνα μόνον ὑπεύθυνον. Αἱ κατωτέρω τιμαὶ θὰ σᾶς πείσουν καὶ διὰ τοὺς λοιποὺς τύπους μηχανῶν

ΜΕΡΣΕΝΤΕΣ

Ρεκτιφιὲ κυλίνδρων—στροφάλου—βαλβίδων, φρεζάρισμα ἐδρῶν, δακτυλίδια μπιελῶν καὶ πύρροι ἐμβόλων, ἔμβολα χρωμιοῦχα γνήσια, ἐλατήρια χρωμιοῦχα γνήσια, κουζινέττα βάσεως γνήσια, κουζινέττα μπιελῶν γνήσια, ρύθμισις τρόμπας καὶ μπέκ, ὅλαι αἱ φλάντζαι τῆς μηχανῆς, ἐξαγωγὴ καὶ ἐπανατοποθέτησις μηχανῆς

ΟΛΑΙ ΑΙ ΑΝΩΤΕΡΩ ΕΡΓΑΣΙΑΙ ΚΑΙ ΑΝΤΑΛΛΑΚΤΙΚΑ ΜΟΝΟΝ ΜΕ ΔΡΑΧΜΑΣ 6.639

ΠΕΡΚΙΝΣ

ΟΛΑ ΤΑ ΑΝΩΤΕΡΩ ΜΕ ΔΡΑΧΜΑΣ 6.440

ΦΟΡΝΤ 4κύλινδρος

Χιτώνια, ἔμβολα καὶ ὅλα τὰ ἀνωτέρω δρχ. 4.910. Θὰ εὕρετε ἐπίσης μεγάλην συλλογὴν ἀνταλλακτικῶν εἰς χαμηλὰς τιμὰς

ΠΑΣΧΑ 1958 ΕΙΣ ΙΕΡΟΣΟΛΥΜΑ

23η Μεγάλη Ἐκδρομὴ ΙΕΡΟΣΟΛΥΜΩΝ ὑπὸ τὴν ἡγεσίαν τῆς Ἐξαρχίας τοῦ Παναγίου Τάφου

2—19 ΑΠΡΙΛΙΟΥ 1958

ΜΕΓΑΛΗ ΕΒΔΟΜΑΣ ΚΑΙ ΠΑΣΧΑ ΕΙΣ ΤΟΥΣ ΑΓΙΟΥΣ ΤΟΠΟΥΣ

Ἐξασφαλίσατε ἐγκαίρως θέσεις

Πληροφορίαι καὶ ἐγγραφαὶ παρὰ τῷ πρακτορείῳ κ. ΙΩΑΝΝΟΥ ΙΓΓΛΕΣΗ, Γωνία Ἑρμοῦ-Ὀθωνος Ἀμαλίας 47, τηλέφ. 21—51.

ΠΕΛΕΚΟΥΔΑΣ

ΔΙΑΚΙΔΕΙΟΣ ΣΧΟΛΗ ΛΑΟΥ

ΠΑΤΡΩΝ ΚΑΝΑΡΗ 58

Σήμερον Κυριακὴν καὶ ὥραν 8ην μ.μ. θὰ ὁμιλήσῃ ὁ κ. Ν. Σκληρός, Γεωπόνος, μὲ θέμα:

«Ἑλληνικὸς δρόμος πρὸς τὴν ἐπιβίωσιν καὶ πρόοδον τῶν Ἑλλήνων» μετὰ προβολῆς εἰκόνων. Εἴσοδος ἐλευθέρα.

ΙΑΤΡΟΣ

Δ. ΠΑΠΑΔΟΠΟΥΛΟΣ

Εἰδικὸς Δερματολόγος

ΡΙΖΙΚΗ ΘΕΡΑΠΕΙΑ ΔΙ' ΑΚΤΙΝΩΝ:

Ἀγγειωμάτων, Ἐπιθηλιωμάτων (Μούρων) Τριχοφύτων, Κασίδας, Περιονύξεων

ΚΙΡΣΟΙ ΑΝΕΥ ΕΓΧΕΙΡΗΣΕΩΣ

Ἀποτριχώσεις

ΕΡΜΟΥ-ΚΑΝΑΚΑΡΗ 118 ΤΗΛ. 30-61

ΗΛΕΚΤΡΟΚΙΝΗΤΗΡΕΣ

«Β.Η.Κ.»

ΤΟ ΚΑΥΧΗΜΑ ΤΗΣ ΕΛΛΗΝΙΚΗΣ ΒΙΟΜΗΧΑΝΙΑΣ

ΟΙ ΜΟΝΟΙ ΠΙΣΤΟΔΟΤΟΥΜΕΝΟΙ ΥΠΟ ΤΗΣ

Δ.Ε.Η.

ΕΙΣ 24 ΚΑΙ 30 ΔΟΣΕΙΣ

ΒΙ