ΔΙΕΥΘΥΝΤΗΣ
ΧΡΙΣΤΟΣ ΡΙΖΟΠΟΥΛΟΣ
ΓΡΑΦΕΙΑ - ΤΥΠΟΓΡΑΦΕΙΑ
ΑΝΔΡ. ΜΙΧΑΛΑΚΟΠΟΥΛΟΥ 61α
ΤΗΛΕΦΩΝΑ:
Διεύθυνσις 32—02
Σύνταξις - Διαχείρισις 28—52

Η ΗΜΕΡΑ

ΠΡΩΪΝΗ ΑΝΕΞΑΡΤΗΤΟΣ ΕΦΗΜΕΡΙΣ ΠΑΤΡΩΝ

ΠΑΤΡΑΙ
ΕΤΟΣ 7ον — ΑΡΙΘ. ΦΥΛΛΟΥ 2068
ΠΑΡΑΣΚΕΥΗ
7
ΜΑΡΤΙΟΥ
1958
Τιμὴ φύλλου Δραχμὴ Μία

ΚΩΝΣΤΑΝΤΙΝΟΣ ΓΚΟΤΣΗΣ

Πενθεῖ ἡ πόλις τοῦ Πατρέως. Πενθεῖ σύμπας ὁ πολιτικὸς κόσμος. Πενθεῖ ἡ Ἑλλάς...

Ὁ Κωνσταντῖνος Γκότσης, ὁ ὁποῖος μετέστη ἐξ ἡμῶν, δὲν ἦτο μόνον ἕνα ὑπέροχον τέκνον τῆς Ἀχαϊκῆς γῆς· δὲν ἦτο μόνον ἕνας πολιτικὸς ὑψηλοῦ ἠθικοῦ ἀναστήματος· ἦτο καὶ ἕνας ἀληθινὰ ἐθνικὸς ἄνδρας.

Τὸ «ἠνάλωσεν ἑαυτὸν» δὲν εἶναι λόγος τῶν περιστάσεων κενός. Ὁ Κωνσταντῖνος Γκότσης ἔζησεν ὑπηρετῶν: τὴν γενέτειράν του ἐπαρχίαν, τὴν πόλιν μας, τὸν λαὸν ἐν γένει, τὸ Ἔθνος. Ἐκεῖνο τὸ λιτὸν ἀσκητικὸν σῶμα, τὸ ἐμπνέον πάνδημον σεβασμόν, ἦτο φορεὺς μιᾶς ἐξελιγμένης ψυχῆς καὶ ἑνὸς φωτεινοῦ πνεύματος. Ἦτο σὰν ἕνα κέρας Ἀμαλθείας, ἐκ τοῦ ὁποίου ἐξεχέοντο ἀενάως πάντα τὰ ἀγαθὰ τῆς ἐμπνευσμένης δράσεως ὑπὲρ τῶν κοινῶν συμφερόντων, χωρὶς ν' ἀπομένῃ οὐδὲν ὑπὲρ τοῦ ἀτομικοῦ συμφέροντος — τὸ ὁποῖον, ἄλλως τε, ἦτο διὰ τὸν Κωνσταντῖνον Γκότσην ἔννοια ἄγνωστος καὶ ἀνύπαρκτος. Ὅπως τὰ μεγαλοπρεπῆ δένδρα προσφέρουν τὴν προστατευτικὴν σκιάν, ὅπως τὰ ἄνθη σκορπίζουν τὸ ἄρωμά των, ὅπως ἡ θάλασσα στέλλει εἰς τὴν ἀκτὴν τὸν γοητευτικὸν φλοῖσβον, ὅπως ὁ ἄνεμος μεταφέρῃ τὰς αὔρας, ἔτσι καὶ ὁ προπεμπόμενος σήμερον νεκρὸς ἐσκόρπιζε παντοῦ τὴν εὐεργετικήν, τὴν φιλολαϊκὴν καὶ ἐθνωφελῆ δράσιν του, μὲ τὸν ἴδιον αὐθορμητισμόν, μὲ τὴν ἰδίαν ἀνιδιοτέλειαν, χωρὶς οὔτε σκέψιν ἱκανοποιήσεως ἄλλης, πλὴν τῆς ἀπολαύσεως τοῦ ὑπηρετεῖν. Καὶ ἔζησεν ἔγγιστα ἕνα αἰῶνα ἐν ἀγῶνι ὑπὲρ ἀρχῶν καὶ σκοπῶν καὶ ἐν περιλάμπρῳ πενίᾳ, ἥτις ἀποτελεῖ τὸν ἀδαμάντινον τῆς ζωῆς του στέφανον, θησαυρίσας θησαυροὺς πνευματικοὺς καὶ ἠθικούς, τοὺς ὁποίους οὐδὲν ἀφανίζει...

* * *

Ἡ πόλις μας ἰδιαιτέρως ὀφείλει πολλὰ εἰς τὸν Κωνσταντῖνον Γκότσην. Ἡ ἀποπεράτωσις τοῦ δικαστικοῦ μεγάρου εἶναι ἔργον του. Ἐδέχθη νὰ μετάσχῃ τὸ 1925 διὰ τὴν ἀποπεράτωσιν τῶν ἔργων τοῦ «Γλαύκου». Καὶ κατὰ τὴν τελευταίαν του κυβερνητικὴν ὑπηρεσίαν, κατὰ τὸ 1946, συνετέλεσεν ὥστε ἡ διοίκησις τοῦ «Γλαύκου» νὰ περιέλθῃ εἰς τὸν Δῆμον, καταργηθείσης τῆς μικρᾶς

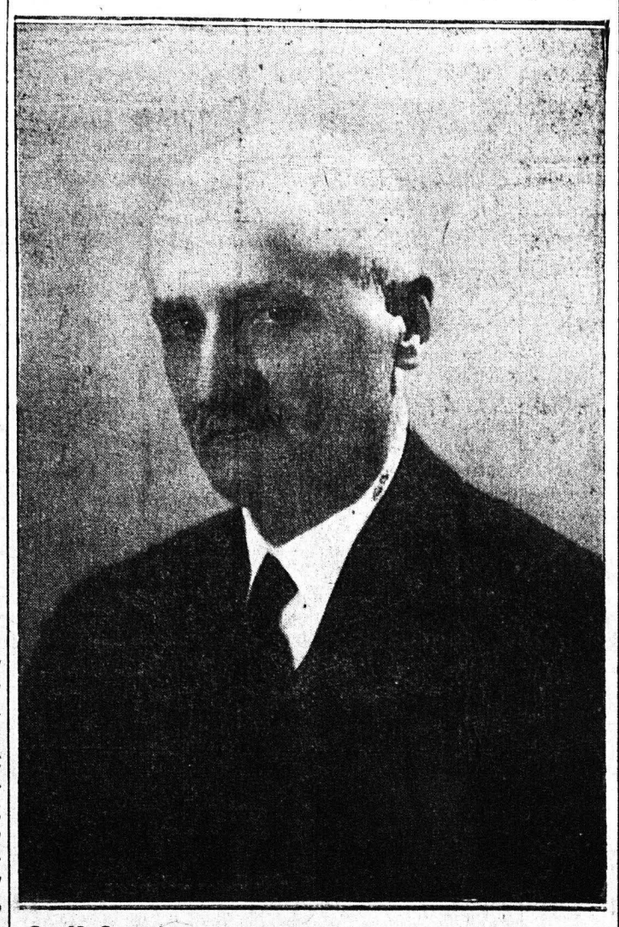

τῆς Κυβερνήσεως Μιχαλακοπούλου, ἂν καὶ ἐπρόκειτο περὶ Κυβερνήσεως «θερινῶν διακοπῶν», μὲ τὸ πρόγραμμα αὐτό. Ὡς ὑπουργὸς τότε τῆς Δικαιοσύνης προεκήρυξε τὴν δημοπρασίαν καὶ ἀμέσως μεταβὰς εἰς τὸ ὑπουργεῖον Οἰκονομικῶν, τὸ ὁποῖον προσωρινῶς διηύθυνεν ἐν ἀπουσίᾳ τοῦ Ἐμμανουὴλ Τσουδεροῦ, ἐνέγραψε τὴν σχετικὴν πίστωσιν εἰς τὸν Προϋπολογισμόν.

Ὡς ὑπουργὸς Οἰκονομικῶν κατὰ τὸ 1924 εἶχε δώσει τὴν ἐγγύησιν τοῦ Κράτους πρὸς σύναψιν δανείου 20.000 λιρῶν διὰ τὴν ἀποπεράτωσιν τῶν ἔργων τοῦ «Γλαύκου». Καὶ κατὰ τὴν τελευταίαν του κυβερνητικὴν ὑπηρεσίαν, κατὰ τὸ 1946, συνετέλεσεν ὥστε ἡ διοίκησις τοῦ «Γλαύκου» νὰ περιέλθῃ εἰς τὸν Δῆμον, καταργηθείσης τῆς μικρᾶς μειοψηφίας, ἣν εἶχεν ἕως τότε εἰς τὸ σπίτι του ὁ νοικοκύρης...

Σωρεία ἄλλων ἔργων καὶ μέτρων εἰς τὴν περιοχήν μας φέρουν τὴν ὑπογραφήν του.

* * *

Δὲν ἔσφιζε μόνον ἀπὸ δραστηριότητα. Ἀλλά, καὶ ἠκτινοβόλει ἀπὸ πνευματικὴν λάμψιν. Ἦτο ἕνας πολιτικὸς Νέστωρ, εἰς τὴν σοφίαν τοῦ ὁποίου συχνὰ κατέφευγον οἱ δημόσιοι ἄνδρες, ἀλλά — δυστυχῶς — δὲν τὸν ἤκουον πάντοτε. Μετὰ τὴν ἀπελευθέρωσιν—ἀφοῦ εἶχε, κατὰ τὴν Κατοχήν, προσφέρει πολυτίμους ὑπηρεσίας διὰ τὴν διατήρησιν τῆς ὁμαλότητος εἰς τὴν ὕπαιθρον καὶ τὴν ἀποφυγὴν ἀκροτήτων—συνεβούλευσε τὴν ταχεῖαν διενέργειαν δημοψηφίσματος πρὸς ἐπαναφορὰν τοῦ Βασιλέως—ἀφοῦ αὐτὴ ἦτο τότε ἡ κατ' ἀντίδρασιν πρὸς τὴν ἀριστερὰν ἀπαίτησις τῆς μεγάλης μάζης τοῦ λαοῦ—ὥστε νὰ μὴ λάβουν πολιτειακὴν χροιὰν αἱ ἐκλογαί, ἐνεργούμεναι πρὸ τοῦ δημοψηφίσματος, καὶ νὰ μὴ ἐπιτευχθῇ ἡ ἀναβίωσις τῆς ἀποσυντεθειμένης τότε δεξιᾶς. Ἐὰν ἡ σοφὴ συμβουλὴ τοῦ «μπάρμπα—Ντίνου» εἰσηκούετο τότε, ἴσως ἀπὸ τοῦ 1946 νὰ εἶχον ἀναλάβει τὴν διακυβέρνησιν τῆς χώρας αἱ προοδευτικαὶ δυνάμεις, ἴσως ν' ἀπεφεύγετο ὁ ἐμφύλιος πόλεμος, διὰ τὴν εὐθύνην τοῦ ὁποίου δὲν εἶναι ἀμέτοχος ἡ δεξιά, ἴσως νὰ εἶχεν ὁλοκληρωθῇ ἡ ἀνασυγκρότησις, καί, ἐπειδὴ ἑνὸς κακοῦ ἀποτρεπομένου καὶ ἄλλα θὰ ἀπετρέποντο, ἴσως νὰ ἦτο τελείως διαφορετικὴ τῆς Ἑλλάδος ἡ εἰκών...

* * *

Ἀφοῦ πλέον ἐξήντλησε πᾶσαν δυνατότητα προσφορᾶς εἰς τὸν δημόσιον βίον, ὁ εἰς πάντας ἀγαπητὸς καὶ σεβαστὸς «μπάρμπα—Ντίνος» ἀπεσύρθη καὶ ἔζη ἀπομονωμένος, ἀλλ' ὄχι λησμονημένος... Καὶ ἡ σκέψις ἀκόμη ὅτι ζῇ ἦτο συμπαθὴς εἰς τὸν λαόν, ὁ ὁποῖος δὲν ἦτο δυνατὸν νὰ ξεχάσῃ τὸν ὑψίκορμον — σωματικῶς καὶ ψυχικῶς — ἀγωνιστήν, τὸν ἄνδρα, ὁ ὁποῖος εἶχεν ἐπιβληθῆ μὲ τὴν σύνεσιν, τὴν δημιουργικὴν φλόγα, τὴν ἄσπιλον ἐντιμότητα. Καὶ οὔτε εἶναι δυνατὸν νὰ τὸν ξεχάσῃ. Δι' αὐτὸ καὶ θὰ τὸν προπέμψῃ σήμερον εἰς τὸν μυστηριώδη μέγαν νόστον, μὲ τὴν μυριόστομον εὐχήν:

—Αἰωνία σου ἡ μνήμη, καλέ μας «μπάρμπα — Ντίνο»...

Ἡ Γ.Σ.Ε.Ε. ἐζήτησεν ἔγκαιρον ἔκδοσιν τῆς ἀποφάσεως διὰ τὸ δῶρον τοῦ Πάσχα

ΑΘΗΝΑΙ. Ἡ Διοίκησις τῆς ΓΣΕΕ ἐπεσκέφθη τὸν ὑπουργὸν Ἐργασίας κ. Καποδίστριαν καὶ ἐζήτησε τὴν ἔγκαιρον ἔκδοσιν τῆς ἀποφάσεως διὰ τὴν καταβολὴν τοῦ δώρου τοῦ Πάσχα εἰς τοὺς ἐργαζομένους καὶ συνταξιούχους καὶ τοὺς ἐπιδοτουμένους ἀνέργους, ὡς καὶ τὴν ἔκτακτον ἐνίσχυσιν τῶν μὴ ἐπιδοτουμένων ἀνέργων.

ΑΘΗΝΑΙ. Ὁ ὑπουργὸς Ἐργασίας κ. Καποδίστριας διέταξε χθὲς τὴν ἀνάκλησιν ὅλων τῶν εἰς τὸ Ὑπουργεῖον Ἐργασίας ἀπεσπασμένων ὑπαλλήλων τῶν ἀσφαλιστικῶν ὀργανισμῶν.

Ὡς γνωστὸν οὗτοι ἐμισθοδοτοῦντο ὑπὸ τῶν ἀσφαλιστικῶν ὀργανισμῶν εἰς τοὺς ὁποίους οὐδεμίαν ἐργασίαν προσέφερον.

Ο κ. ΠΡΩΘΥΠΟΥΡΓΟΣ ΣΥΝΕΧΙΖΕΙ ΤΑΣ ΣΥΝΟΜΙΛΙΑΣ ΤΟΥ ΜΕ ΤΟΥΣ ΑΡΧΗΓΟΥΣ ΤΩΝ ΚΟΜΜΑΤΩΝ

ΤΑ ΜΙΚΡΑ ΚΟΜΜΑΤΑ ΚΑΤΑ ΤΗΣ ΕΝΙΣΧΥΜΕΝΗΣ

ΑΘΗΝΑΙ. Ὁ πρόεδρος τῆς Κυβερνήσεως κ. Γεωργακόπουλος συνεχίζων τὰς ἀρξαμένας προχθὲς συνομιλίας του μὲ τοὺς ἀρχηγοὺς τῶν ἐν τῇ Βουλῇ κομμάτων ἐπὶ τοῦ θέματος τοῦ ἐκλογικοῦ νομοσχεδίου, ἐδέχθη χθὲς διαδοχικῶς τὸν ἀρχηγὸν τῆς ΕΠΕΚ κ. Παπαπολίτην, τὸν ἐκπρόσωπον τοῦ Δημοκρατικοῦ Κόμματος κ. Ἀλαμανήν, τὸν πρόεδρον καὶ τὸν κοινοβουλευτικὸν ἐκπρόσωπον τῆς ΕΔΑ κ. κ. Πασσαλίδην καὶ Ἠλιοῦ καὶ τὸν ἀρχηγὸν τοῦ Λαϊκοῦ Κόμματος κ. Τσαλδάρην.

Ἅπαντες οἱ χθεσινοὶ συνομιληταὶ τοῦ κ. πρωθυπουργοῦ ἐτάχθησαν ἐναντίον τοῦ ἐκλογικοῦ νομοσχεδίου τῆς ἐνισχυμένης ἀναλογικῆς τὸ ὁποῖον ἐχαρακτήρισαν ὡς στραγγαλίζον τὰ κόμματά των καὶ ἐζήτησαν τὴν ἁπλῆν ἀναλογικήν.

Ὁ κ. πρωθυπουργὸς διαπιστώσας τὴν ἀντίθεσιν τῶν μικροτέρων κομμάτων ἐναντίον τῆς ἐνισχυμένης ἀναλογικῆς θὰ συναντηθῇ ἐκ νέου μὲ τοὺς ἀρχηγοὺς τῶν δύο μεγάλων κομμάτων κ. κ. Καραμανλῆν, Βενιζέλον καὶ Παπανδρέου εἰς τοὺς ὁποίους θὰ γνωστοποιήσῃ τὴν ἐκδηλωθεῖσαν ὑπὸ τῶν ἄλλων κομμάτων ἀντίδρασιν ἐναντίον τῆς ἐνισχυμένης ἀναλογικῆς καὶ τὴν ἐμμονὴν αὐτῶν ὑπὲρ τῆς ἁπλῆς τοιαύτης.

Ὁ κ. πρωθυπουργὸς εἰς συνομιλίαν του μὲ τοὺς ἀντιπροσώπους τοῦ Τύπου ἀνεκοίνωσεν ὅτι ἐκ τῶν ἐν γένει συνομιλιῶν του διεπίστωσεν ὅτι ὁ συγκερασμὸς τῶν ἀπόψεων εἶναι δυσχερής, γνωστῆς οὔσης τῆς ἀποστάσεως μεταξὺ τῆς ἐνισχυμένης καὶ ἁπλῆς ἀναλογικῆς.

Ἀπαντῶν περαιτέρω εἰς σχετικὸν ἐρώτημα, ἀνεκοίνωσεν, ὅτι δὲν πρόκειται νὰ ἀναλάβῃ πρωτοβουλίαν μεσολαβητοῦ πρὸς προσέγγισιν τῶν ἀπόψεων τῶν κομμάτων ἐπὶ τοῦ θέματος τουλάχιστον τῶν ποσοστῶν, τὰ ὁποῖα ὁρίζονται διὰ τοῦ νομοσχεδίου περὶ ἐνισχυμένης ἀναλογικῆς, τονίσας ὅτι τὸ θέμα τοῦ ἐκλογικοῦ νόμου εἶναι ὑπόθεσις τῆς Βουλῆς.

Εἰς ἄλλην ἐρώτησιν ὁ κ. Γεωργακόπουλος ἀπήντησεν ὅτι οἱ ἀρχηγοὶ τῶν μικροτέρων κομμάτων δὲν διετύπωσαν προτάσεις διὰ τὴν τροποποίησιν τοῦ ὑπὸ κρίσιν ἐκλογικοῦ νομοσχεδίου.

Ἡ συνάντησις τοῦ κ. πρωθυπουργοῦ μὲ τοὺς ἀρχηγοὺς τῆς ΕΡΕ καὶ τῶν Φιλελευθέρων θὰ πραγματοποιηθῇ κατὰ πᾶσαν πιθανότητα σήμερον καὶ αὔριον.

Δὲν προβλέπεται ὅτι ἐκ τῆς νεωτέρας ταύτης συνομιλίας τοῦ κ. πρωθυπουργοῦ μὲ τοὺς ἀρχηγοὺς τῶν δύο μεγαλυτέρων κομμάτων θὰ μεταβληθῇ ἡ ἀπόφασις τῆς Κυβερνήσεως ὅπως ἐμφανισθῇ ἐνώπιον τῆς Βουλῆς τὴν προσεχῆ Δευτέραν. Αἱ προγραμματικαὶ δηλώσεις τῆς Κυβερνήσεως θὰ εἶναι σύντομοι. Θὰ περιορίζωνται εἰς τὸ θέμα τοῦ ἐκλογικοῦ νομοσχεδίου καὶ τὴν διενέργειαν ἐκλογῶν, ὅπου καὶ περιορίζεται ἡ ἐντολὴ τὴν ὁποίαν ἔχει ἡ Κυβέρνησις ἐκ μέρους τοῦ Βασιλέως.

Ἐπὶ τῇ εὐκαιρίᾳ ὁ κ. πρωθυπουργὸς ἐτόνισεν ὅτι ἀπόφασις τῆς κυβερνήσεως εἶναι νὰ κάμῃ ἐκλογὰς ἀπολύτως ἀμερολήπτους καὶ ἀδιαβλήτους

ΣΥΝΕΧΕΙΑ
ΕΙΣ ΤΗΝ 4ην ΣΕΛΙΔΑ

Βουλευτὴς τῆς ΕΡΕ προσεχώρησεν εἰς τοὺς Φιλελευθέρους

ΑΘΗΝΑΙ. Ὁ βουλευτὴς τῆς Ἀρκαδίας τῆς ΕΡΕ καὶ κατόπιν Ἀνεξάρτητος κ. Μιχ. Καροῦσος προσεχώρησεν εἰς τὸ κόμμα τῶν Φιλελευθέρων.

Ὁ κ. Χρυσανθόπουλος ὑποψήφιος τῆς ΕΡΕ εἰς τὸν νομὸν Ἀχαΐας

ΑΘΗΝΑΙ. Ὁ Γενικὸς Γραμματεὺς τοῦ ὑπουργείου Ἐργασίας κ. Κ. Χρυσανθόπουλος ὑπέβαλεν εἰς τὸν ὑπουργὸν Ἐργασίας τὴν παραίτησίν του, προκειμένου νὰ ἐκθέσῃ ὑποψηφιότητα βουλευτοῦ εἰς τὸν Νομὸν Ἀχαΐας ὡς ὑποψήφιος τῆς ΕΡΕ.

Χωρίζεται εἰς δύο ἡ ἐκλογικὴ περιφέρεια Ἀργολιδοκορινθίας

ΑΘΗΝΑΙ. Καθ' ἃ ἐγνώσθη ἡ ἐκλογικὴ περιφέρεια Ἀργολιδοκορινθίας χωρίζεται εἰς δύο ἤτοι τὴν Ἀργολίδα καὶ τὴν Κορινθίαν.

Η ΒΑΣΙΛΙΚΗ ΕΠΙΣΚΕΨΙΣ ΕΙΣ ΤΟΝ ΛΙΒΑΝΟΝ ΘΑ ΓΙΝΗ ΤΑ ΤΕΛΗ ΑΠΡΙΛΙΟΥ

ΑΘΗΝΑΙ. Οἱ βασιλεῖς θὰ ἐπισκεφθοῦν ἐπισήμως τὸν Λίβανον περὶ τὸ τέλος τοῦ μηνὸς Ἀπριλίου.

ΑΙ ΠΡΟΟΔΟΙ ΤΗΣ ΕΠΙΣΤΗΜΗΣ

ΟΙ ΡΩΣΟΙ ΕΔΕΣΜΕΥΣΑΝ ΚΑΙ ΤΟΥΣ ΚΕΡΑΥΝΟΥΣ!

ΩΣ ΑΝΤΙΑΕΡΟΠΟΡΙΚΟΝ ΟΠΛΟΝ

ΝΕΑ ΥΟΡΚΗ. Ὁ καθηγητὴς τοῦ Πανεπιστημίου Κόλγκειτ δρ Ἄλμπερτ Πάρρου ἐδήλωσεν ὅτι οἱ Ρῶσοι ἐπέτυχον νὰ δεσμεύσουν τὸν κεραυνὸν καὶ νὰ τὸν χρησιμοποιοῦν ὡς ἀντιαεροπορικὸν ὅπλον.

Ἤδη, προσέθεσεν, οἱ Σοβιετικοὶ ἐπιστήμονες—οἱ ὁποῖοι ἀποκρύπτουν ἐπιμελῶς τὰς σχετικὰς ἐρεύνας των—ἀσχολοῦνται μὲ τὴν τιθάσευσιν τοῦ «σφαιρικοῦ κεραυνοῦ», ὁ ὁποῖος εἶναι σπανιώτερος τοῦ κοινοῦ τύπου γνωστοῦ ὡς ζίγκ—ζάγκ.

Ὁ δρ Πάρρου, ὅστις τὸν παρελθόντα Ἰούλιον προέβλεψε τὴν ἐπικειμένην ἐκτόξευσιν τοῦ σπουτνικ Ι ἀνέφερεν ὅτι ἐπὶ κεφαλῆς τῆς ὡς ἄνω ἐπιστημονικῆς προσπαθείας εἶναι ὁ Πήτερ Καπίτσα καὶ ὅτι οἱ Ρῶσσοι στρατιωτικοὶ τεχνικοὶ χρησιμοποιοῦν διὰ πολεμικοὺς σκοποὺς τὰ ἀποτελέσματα τῶν ἐρευνῶν τοῦ συνεργείου του.

ΚΑΙ ΝΕΟΝ ΜΗΝΥΜΑ ΜΠΟΥΛΓΚΑΝΙΝ ΠΡΟΣ ΤΟΝ ΑΪΖΕΝΧΑΟΥΕΡ

ΔΙΑ ΤΗΝ ΔΙΑΣΚΕΨΙΝ

ΟΥΑΣΙΓΚΤΩΝ. Ἐπίσημος ἀνακοίνωσις τοῦ Λευκοῦ Οἴκου, ἐκδοθεῖσα χθὲς τὴν ἑσπέραν ἀναφέρει, ὅτι ὁ στρατάρχης Μπουλγκάνιν ἀπέστειλε καὶ νέον μήνυμα πρὸς τὸν πρόεδρον Ἀϊζενχάουερ ἐπὶ τοῦ θέματος τῆς συγκλήσεως διασκέψεως ἐπὶ ἀνωτάτου ἐπιπέδου.

Τὸ μήνυμα ἐπεδόθη ὑπὸ τοῦ κ. Μεντσίκωφ Ρώσσου πρεσβευτοῦ εἰς τὴν Οὐάσιγκτων, πρὸς τὸν κ. Ντάλλες, 20 λεπτὰ ἀφ' ἧς στιγμῆς ὁ Ρῶσσος διπλωμάτης ἐζήτησεν, ὅπως γίνῃ δεκτὸς ὑπὸ τοῦ κ. Ντάλλες.

Ὁ κ. Μεντσίκωφ ἐκλήθη ὅπως προσέλθῃ εἰς τὸν Λευκὸν Οἶκον ἵνα λάβῃ τὴν ἀπάντησιν τοῦ κ. Ἀϊζενχάουερ μετ' ὀλίγας ὥρας.

Ὁ γραμματεὺς τοῦ Λευκοῦ Οἴκου κ. Χάγκερτυ ἐδήλωσεν, ὅτι μετὰ τὴν ἐκ μέρους τῶν Ρώσσων ἀποδοχῆς τῆς Οὐάσιγκτων ὡς ἔδραν τῆς νέας διασκέψεως, ἐνδέχεται νὰ ἐξετασθῇ κατὰ πόσον ἡ διάσκεψις αὐτὴ δύναται νὰ λάβῃ χώραν εἰς Νέαν Ὑόρκην, ἢ εἰς ἄλλην τινὰ πόλιν.

Ὁ Ρῶσσος πρεσβευτὴς κ. Μεντσίκωφ ὁμιλῶν χθὲς τὴν νύκτα κατὰ τὴν διάρκειαν συγκεντρώσεως εἰς τὴν Λέσχην τοῦ Ἐθνικοῦ Τύπου τῆς Οὐάσιγκτων ἐδήλωσεν, ὅτι εὑρίσκονται πλησιέστερον ἀλλήλων ἀπὸ κάθε ἄλλην προηγουμένην φορὰν αἱ θέσεις τῶν δύο πλευρῶν διὰ τὴν σύγκλησιν μιᾶς διασκέψεως ἐπὶ ἀνωτάτου ἐπιπέδου.

Ἡ Ρωσσία, προσέθεσεν, εἶναι πεπεισμένη ὅτι μία διάσκεψις ἐπὶ ἀνωτάτου ἐπιπέδου ἀποτελεῖ τὸ καλλίτερον μέσον ἐπιλύσεως τῶν διεθνῶν προβλημάτων.

Καθ' ἃ ἐγνώσθη τὸ κείμενον τοῦ νέου μηνύματος τοῦ Μπουλγκάνιν θὰ δοθῇ εἰς τὴν δημοσιότητα σήμερον.

ΠΑΡΙΣΙ. Καθ' ἃ μεταδίδει τὸ Γαλλικὸν Πρακτορεῖον ἐκ Μόσχας, ἡ ἐπιθεώρησις «Διεθνὴς Ζωὴ» δημοσιεύει τὴν ἀπάντησιν τοῦ κ. Κροῦστσεφ εἰς μήνυμα τοῦ Ἀγγλικοῦ Συνδέσμου διὰ τὴν κατάργησιν τῶν πυρηνικῶν ὅπλων, εἰς τὴν ὁποίαν ἀναφέρει, ὅτι ὁ Σοβιετικὸς λαὸς ἀντιλαμβάνεται τὰς ἀνησυχίας τοῦ Βρετανικοῦ λαοῦ ἐνώπιον τῆς ἀναπτύξεως νέων τύπων πυρηνικῶν ὅπλων καὶ γνωρίζει ὅτι αἱ ἀνησυχίαι αὗται ἐπιτείνονται ἀκόμη περισσότερον ἐκ τοῦ γεγονότος ὅτι ὑπεράνω τοῦ Ἀγγλικοῦ ἐδάφους ἵπτανται ἡμέραν καὶ νύκτα ἀεροπλάνα φέροντα φορτία καταστρεπτικῶν βομβῶν καὶ ἐκ τῶν σχεδίων κασκευῆς εἰς τὰς βρετανικὰς νήσους βάσεων ἐκσφενδονίσεως

ΣΥΝΕΧΕΙΑ
ΕΙΣ ΤΗΝ 4ην ΣΕΛΙΔΑ

Δημοσία δαπάνη ἡ κηδεία τοῦ Κ. Γκότση

Ἐκδηλώσεις πένθους τῆς πολιτικῆς ἡγεσίας

Τὸ μεσονύκτιον τῆς Τετάρτης εἰς τὸ Ἴσαρι Φαρρῶν ἀπέθανεν εἰς ἡλικίαν 96 ἐτῶν ὁ Κωνσταντῖνος Γκότσης. Ἡ εἴδησις περὶ τοῦ θανάτου τοῦ γηραιοῦ πολιτικοῦ, γνωσθεῖσα ἀπὸ πρωΐας χθὲς εἰς τὴν πόλιν μας, ἐπροκάλεσε βαθυτάτην θλῖψιν μεταξὺ τοῦ λαοῦ. Ὡς ἐγνώσθη ὁ Κωνσταντῖνος Γκότσης, ὑπέκυψεν εἰς τὸ μοιραῖον κατόπιν βραχυτάτης ἀσθενείας, εἰς τὴν ὁποίαν δὲν ἠδυνήθη ν' ἀνθέξῃ ὁ ἐξηντλημένος ἀπὸ τὸ βάρος τοῦ χρόνου ὀργανισμός του. Ἡ σορὸς τοῦ μεταστάντος διεκομίσθη χθὲς τὴν πρωΐαν εἰς τὴν πόλιν μας.

Ὁ πρόεδρος τῆς Κυβερνήσεως κ. Κ. Γεωργακόπουλος, λαβὼν γνῶσιν τοῦ θανάτου τοῦ Κ. Γκότση, ἔδωσεν ἐντολὴν ὅπως ἡ κηδεία του γίνῃ δημοσίᾳ δαπάνῃ, εἰς ἔνδειξιν τιμῆς διὰ τὰς προσφερθείσας ὑπὸ τοῦ μεταστάντος ἐθνικὰς ὑπηρεσίας. Ἐδόθη σχετικὴ ἐντολὴ εἰς τὸν Νομάρχην κ. Μπότσην, ὅστις θὰ καταθέσῃ εἰς τὴν σορὸν καὶ στέφανον ἐκ μέρους τῆς Κυβερνήσεως.

Κατόπιν ἐντολῆς τοῦ κ. Πρωθυπουργοῦ, εἰς τὴν κηδείαν, ἡ ὁποία θὰ τελεσθῇ τὴν 11ην π.μ. εἰς τὸν Μητροπολιτικὸν ναόν, θὰ παραστοῦν ἅπασαι αἱ τοπικαὶ ἀρχαὶ καὶ θ' ἀκολουθήσουν ἐν μέρει τὴν ἐκφορὰν πεζῇ.

Κατόπιν συνεννοήσεως τοῦ κ. Νομάρχου μὲ τὸν Φρούραρχον, θὰ σταλῇ στρατιωτικὸν ἀπόσπασμα ἵνα ἀποδώσῃ τιμὰς ὑπουργοῦ εἰς τὸν μεταστάντα. Ἐπίσης θὰ μετάσχῃ ἡ δημοτικὴ μουσική.

Ὁ νεκρὸς θὰ ἐνταφιασθῇ εἰς τὸ Β' Νεκροταφεῖον ὅπου ὑπάρχει οἰκογενειακὸς τάφος.

Ὁ κ. Γ. Παπανδρέου ἀπονέμει τιμὰς εἰς τὸν Κων. Γκότσην

Ὁ ἐκ τῶν ἀρχηγῶν τοῦ κόμματος τῶν Φιλελευθέρων κ. Γεώργιος Παπανδρέου, ἐπὶ τῷ θανάτῳ τοῦ διακεκριμένου πολιτευτοῦ, προέβη εἰς τὰς ἀκολούθους δηλώσεις:

«Ὁ Κωνσταντῖνος Γκότσης ἐτίμησε τὸν πολιτικὸν κόσμον τῆς χώρας, ὁ ὁποῖος τὸν περιέβαλε μὲ γενικὸν σεβασμόν. Σπαρτιατικὴ λιτότης, τὸ ἄσπιλον ἦθος, ἡ βαθεῖα κρίσις ἀπετέλουν τὰς μεγάλας ἀρετάς. Καὶ οὐδέποτε ἀπηρνήθη τοὺς ἁπλοῦς ἀνθρώπους ἀπὸ τοὺς ὁποίους προῆλθε. Μέχρι τέλους τοῦ βίου του παρέμεινεν εἷς ἐξ αὐτῶν. Ἡ μνήμη του θὰ τιμᾶται ἐσαεί».

Ὁ κ. Γ. Παπανδρέου, μὴ ἀποκατασταθείσης πλήρως τῆς ὑγείας του, δὲν θὰ δυνηθῇ νὰ παραστῇ προσωπικῶς εἰς τὴν κηδείαν. Ἐξουσιοδότησε δὲ τηλεφωνικῶς τὸν πολιτευτὴν τοῦ κόμματος καὶ πρώην ὑπουργὸν κ. Τάσην Βγενόπουλον, ὅπως ἀπευθύνῃ τὸν τελευταῖον χαιρετισμὸν πρὸς τὸν ἀείμνηστον νεκρὸν ἐκ μέρους τοῦ κόμματος. Ἵνα καταθέσῃ στέφανον ἐκ μέρους τοῦ κόμματος Φιλελευθέρων θὰ ἀφιχθῇ τὴν πρωΐαν σήμερον ὁ βουλευτὴς Ἀρκαδίας καὶ πρώην ὑπουργὸς κ. Ν. Μπακόπουλος.

Ἐπίσης πρόκειται νὰ ἀφιχθῇ ἐκπρόσωπος τῆς Βουλῆς τῶν Ἑλλήνων ἵνα καταθέσῃ στέφανον.

Ὁ πρώην πρωθυπουργὸς κ. Παν. Κανελλόπουλος, μὴ δυνάμενος νὰ παραστῇ εἰς τὴν κηδείαν, ἐξουσιοδότησε τὸν κ. Δημ. Λάγαρην ἵνα ἐξ ὀνόματός του καταθέσῃ στέφανον εἰς τὴν σορὸν τοῦ μεταστάντος.

ΤΟ ΔΗΜ. ΣΥΜΒΟΥΛΙΟΝ ΤΙΜΑ ΤΗΝ ΜΝΗΜΗΝ ΤΟΥ ΚΩΝΣΤ. ΓΚΟΤΣΗ

Κατὰ τὴν χθεσινὴν συνεδρίασιν τοῦ δημοτικοῦ συμβουλίου, ὁ πρόεδρος αὐτοῦ κ. Κοτρωνόπουλος ἀναγγέλλων τὸν θάνατον τοῦ γηραιοῦ πολιτευτοῦ καὶ κατ' ἐπανάληψιν χρηματίσαντος ὑπουργοῦ Κωνσταντίνου Γκότση, εἶπεν ὅτι ὁ θάνατος ἐστέρησε τὴν πόλιν μας ἑνὸς πολυτίμου συμπαραστάτου, ἑνὸς λευκοῦ πολιτευτοῦ καὶ γνωστῆς ἐντιμότητος, εἰς ἔνδειξιν δὲ τιμῆς διέκοψε τὴν συνεδρίασιν ἐπὶ 10 λεπτά.

Ἐπαναληφθείσης τῆς συνεδριάσεως ὁ κ. πρόεδρος ἐπρότεινε τὴν ἔγκρισιν σχετικοῦ ψηφίσματος ἐπὶ τῷ θανάτῳ τοῦ Κωνσταντίνου Γκότση.

Ἀκολούθως ὁ κ. Σκαμνάκης εἶπε τὰ ἑξῆς:

«Αἰσθάνομαι τὴν ὑποχρέωσιν νὰ ἐξάρω καὶ ἐγὼ δι' ὀλίγων τὰς ἀρετὰς τοῦ ἐκλιπόντος γηραιοῦ καὶ παλλεύκου πολιτικοῦ Κωνσταντίνου Γκότση, διότι εἶμαι ἐξ ἐκείνων ποὺ ἔζησαν καὶ συνειργάσθησαν καὶ παρηκολούθησαν ἐκ τοῦ πλησίον τὴν μακρὰν πολυσχιδῆ καὶ πολυκύμαντον ζωήν του. Ἐπὶ ἥμισυ περίπου αἰῶνος ὁ ἐκλιπὼν πολιτικὸς ἀνὴρ διεδραμάτισεν ἐν τῷ νομῷ μας πρωτεύοντα πολιτικὸν ρόλον. Εἶναι ἐκ τῶν πρώτων καὶ ἀφωσιωμένων ἐπιλέκτων συνεργατῶν τοῦ δημιουργοῦ τῆς Μεγάλης Ἑλλάδος Ἐλευθερίου Βενιζέλου. Κατ' ἐπανάληψιν τιμηθεὶς ὑπὸ τῆς ψήφου τῶν συμπολιτῶν μας προσέφερε τὰς ὑπηρεσίας του ὡς Ὑπουργὸς καὶ Βουλευτὴς ἐπὶ σαράντα πέντε συναπτὰ ἔτη εἰς τοὺς συμπολίτας μας καὶ γενικώτερον εἰς τὴν Ἑλλάδα. Προερχόμενος ἐκ τῶν λαϊκῶν στρωμάτων καὶ αὐτοδημιούργητος δὲν παρέλειψεν εὐκαιρίαν νὰ προσφέρῃ ἀφειδῶς τὰς ὑπηρεσίας του εἰς τὴν Πόλιν μας. Εἰς τὴν προσφιλῆ του Πάτραν, ὅπως τὴν ὠνόμαζεν, ὁ ἀείμνηστος ἐκλιπών, ὁ γνωστὸς καὶ εἰς τὴν τελευταίαν γωνίαν τοῦ Νομοῦ μας ὡς «Μπάρμπα Ντίνος» δὲν ὑπάρ-

ΣΥΝΕΧΕΙΑ
ΕΙΣ ΤΗΝ 4ην ΣΕΛΙΔΑ

ΑΠΩΛΕΣΘΗΣΑΝ ΤΑ ΙΧΝΗ ΤΟΥ ΝΕΟΥ ΔΟΡΥΦΟΡΟΥ

ΔΕΝ ΗΚΟΥΣΘΗΣΑΝ ΕΙ