ΗΜΕΡΟΝΥΚΤΙΑ

ΗΜΕΡΟΛΟΓΙΟΝ

Παρασκευὴ 14 Μαρτίου
Σελήνη 24 ἡμερῶν
Ἀνατολὴ 6.40' Δύσις 6.29'
Βενεδίκτου, Εὐσχήμονος

Συμφώνως τῷ ἄρθρῳ 6 § 1 τοῦ Α.Ν. 1092)1938: Διευθυντὴς συντάξεως καὶ προϊστάμενος τυπογραφείου: Χρῖστος Α. Ριζόπουλος Α. Μιχαλακοπούλου 61α.

ΦΑΡΜΑΚΕΙΑ

Διανυκτερεύοντα

Εὐγγελόπουλος Α. Γερμανοῦ 35, Πουλίδας Π. ἁγίου Ἀνδρέου 95.

Διὰ συνταγὰς Ι.Κ.Α.

Παπαδημητρίου Ἀντ. Πλατεῖα Γεωργίου, Τσακίρης Διον. Κορίνθου 266, Μακρυγένης Παν. Μαιζῶνος 112, Ραβαζούλας Ι. Γερμανοῦ 1, Βασιλόπουλος Γ. Ἁγίου Νικολάου 65, Στράτος Ἀποστ. Ἀγ Ἀνδρέου 114..

Κλινικαὶ Ι.Κ.Α.

Δημοτικὸν Νοσοκομεῖον, Ἠλ. Λάζαρη, Κ. Ἀναγνωστοπούλου, Σ. Κατσίνη, Π. Μαγκανάρα, Π. Ρηγοπούλου, Α. Ἀντωνιάδη, Χ. Τζαβαλᾶ, Π. Κεφαλοπούλου, Γ. Τσαχιώτη, Σ. Χρυσανθάκη, Καραμανδάνειον.

ΘΕΑΜΑΤΑ

ΠΑΝΘΕΟΝ (θέατρον). Θίασος Μπέμπας Δόξα— Νικήτα Πλατῆ. Δύο παραστάσεις ὥραι 7—9.30 «Ζητεῖται ψεύτης».

ΑΙΓΛΗ 4—12 «Ἀπηγορευμένη ἀγάπη», κατάλληλον.

ΑΣΤΥ 4—12 «Μικρὴ καλύβα» ἀκατάλληλον.

ΙΝΤΕΑΛ 4—12 «Διακοπὲς στὴν Αἴγινα», ἀκατάλληλον.

ΠΑΛΛΑΣ 4—12 «Οἱ περιπέτειες τοῦ Δὸν Ζουάν», κατάλληλον.

ΡΕΞ 4—12 «Ἐλευθερία ἢ θάνατος», ἀκατάλληλον.

Σχολὴ σωφέρ. Κολοκοτρώνη 34, Γκαράζ.

Η Κα ΒΑΡΩΝΗ
—Δάγκασε τὸν ταχυδρόμο; Φρόντισες τοὐλάχιστον νὰ ἀπολυμάνῃς τὰ δοντάκια του;

ΓΙΑΤΙ;

Γιατὶ τὸ ἁλάτι ἐκπυροσκροτεῖ εἰς τὴν φωτιάν;

Ἐὰν ρίψωμεν ἅλας εἰς τὴν φωτιάν, θὰ παρατηρήσωμεν ὅτι τοῦτο ἐκπυρσοκροτεῖ καὶ διασπᾶται εἰς μικρὰ τεμάχια, μετὰ πατάγου. Τὸ καθαρὸν ἅλας ἐὰν θερμανθῇ θὰ λυώσῃ, εἰς ὑψηλὴν βεβαίως θερμοκρασίαν. Ὅσον ἀφορᾷ τὰς μικροεκρήξεις, αὐταὶ ὀφείλονται εἰς τὰ σταγονίδια ὕδατος, τὰ ὁποῖα περιέχονται ἐντὸς τῶν κρυστάλλων του. Ὅταν τὸ ἅλας ριφθῇ εἰς τὴν φωτιὰν αἱ μικραὶ αὐταὶ ποσότητες ὕδατος ἐξατμίζονται, ἡ δύναμις δὲ τῆς ἐξατμίσεώς των εἶναι τόσον ἰσχυρά, ὥστε προκαλεῖ τὸν ἀποχωρισμὸν τῶν κρυστάλλων, ἡ ὁποία γίνεται μὲ ταχύτητα καὶ δύναμιν, συνοδεύεται δὲ ὑπὸ ἰσχυροῦ κρότου.

Ὁ Ἅγιος τῆς ΗΜΕΡΑΣ

Μυϊκοὶ σπασμοὶ

Ὁ σπασμὸς τῶν μυῶν εἰς τὰ ρευματικὰ λεγόμενα νοσήματα εἶναι ἐκεῖνος ποὺ κυρίως προκαλεῖ τοὺς πόνους καὶ τὴν ἀνικανότητα χρήσεως τῶν χειρῶν καὶ τῶν ποδῶν. Εἶναι δυνατὸν νὰ ἐκδηλωθῇ ἔπειτα ἀπὸ ψῦξιν ἢ ὑπερθέρμανσιν ἢ ὑπερκόπωσιν τῶν μυῶν ἢ κτύπημα καὶ ἄλλην βλάβην ἢ νὰ ὀφείλεται εἰς ἀτροφίαν των. Ἐπέρχεται ἀποτόμως ἢ βαθμηδὸν καὶ συνεχίζεται πολύ. Εἶναι ὅμως δυνατὸν νὰ ἐξαφανισθῇ γρήγορα ἂν γίνῃ ἡ δέουσα θεραπεία. Ἂν δὲν θεραπευθῇ δυνατὸν νὰ μεταβληθῇ εἰς χρόνιον καὶ νὰ παραμείνῃ ἐπ' ἀόριστον, ὁπότε πολλάκις περιορίζονται αἱ κινήσεις χειρῶν καὶ ποδῶν καὶ αἱ ἐν γένει ἐνοχλήσεις εἶναι μεγάλαι.

ΙΣΤΟΡΙΚΑ ΑΝΕΚΔΟΤΑ

Ἕνας Ἀθηναῖος εὐγενὴς συζητοῦσε κάποτε μὲ τὸν φιλόσοφο Μενέδημο.

—Εὐτυχία, εἶπεν εἰς μίαν στιγμὴν ὁ εὐγενής, εἶναι νὰ ἔχῃς ὅ,τι ἐπιθυμεῖς.

—Μεγαλύτερη ἀκόμα εὐτυχία ἀπήντησεν ὁ φιλόσοφος, εἶναι νὰ μὴν ἐπιθυμῇς παρὰ ὅσα ἔχεις...

ΤΟ ΧΙΟΥΜΟΡ

Ἔγινε κανένα δυστύχημα καὶ μαζεύτηκε τόσος κόσμος;

—Ὄχι... Ἔδωκαν φιλοδώρημα σ' ἕνα σωφὲρ κι' αὐτὸς εἶπε «εὐχαριστῶ»!

***

Ὁ πελάτης: Δὲν ξέρω τί νὰ φάω: Βωδινό, ἀρνάκι, κοττόπουλο;

Ὁ σερβιτόρος: Πάρτε... κεφτέδες! Ἔχουν λίγο ἀπ' ὅλα!...

ΚΟΙΝΩΝΙΚΑ

Ὁ ἰατρὸς κ. ΑΛΚ. Δ. ΚΑΛΟΓΕΡΟΠΟΥΛΟΣ ἐπὶ σειρὰν ἐτῶν ἐκπαιδευθεὶς εἰς «Εὐαγγελισμὸν» Ἀθηνῶν εἰς τὰ νοσήματα τῆς Ἐσωτερικῆς Παθολογίας, Καρκινολογίας, Ἀλεργίας καὶ Παρασιτολογίας, μετέφερε τὸ ἰατρεῖον του ἐπὶ τῆς πλατείας Ὄλγας (Ρήγα Φερραίου 50α) ὅπου καὶ δέχεται καθημερινῶς. Τηλ. 22—72 καὶ 40—81.

ΠΕΤΡΟΣ ΜΠΑΛΩΜΕΝΟΣ, κτηνίατρος. Κατοικία Παντανάσσης 63.

ΠΟΙΗΤΙΚΗ ΑΝΘΟΛΟΓΙΑ

ΕΠΙΣΤΡΟΦΗ

Κι' ὅταν θὰ ρθῇ ἡ στιγμὴ καὶ πάλι,
νὰ κατεβῶ πρὸς τὸ βυθό,
χωρὶς τὴν πίστη ποὺ ἔχουν ἄλλοι
μὰ καὶ χωρὶς νὰ φοβηθῶ,

μὲ τὴν ψυχὴ ποὺ περιμένει
τὴν ὥρ' αὐτή, σὰν ἐραστή,
(τόσο εἶναι ταλαιπωρημένη
καὶ τόσο ποὺ ἔχει κουραστῆ),

δὲ θάχω, νὰ μὲ συντροφέψῃ,
καμμία παρήγορη φωνή,
—μὰ θανατώνοντας τὴ Σκέψη,
ποὺ τώρα μὲ δολοφονεῖ,

σὰν ἕνα φέρετρο ποὺ κλείνει,
θὰ γείρω, πάλι, στὸ βυθό,
ζητώντας, μόνον, τὴ γαλήνη,
ποὺ εἶχα προτοῦ νὰ γεννηθῶ...

ΝΑΠ. ΛΑΠΑΘΙΩΤΗΣ

ΛΗΞΙΑΡΧΕΙΟΝ

13 Μαρτίου 1958

Γεννήσεις:

Ἄρρενα: Κωνσταντίνου Δαρείου, Χρίστου Λυμπεράτου, Εὐαγγέλου Παπανδρέου. Θήλεα: Γεωργίου Ἠλιάδη, Ἰωάννου Καυκᾶ, Ἰωάννου Ντέβα.

Θάνατοι:

Οὐδείς.

Γάμοι:

Οὐδείς.

ΡΑΔΙΟΦΩΝΟΝ

ΣΤΑΘΜΟΣ ΠΑΤΡΩΝ

(Μῆκος κύματος 198,5)

12.30 Ἀναμετάδοσις ἐξ Ἀθηνῶν. 14.00 Τὸ ἀθλητικὸν πεντάλεπτον. 14.05 Γνωστὲς ξένες ὀρχῆστρες. 14.30 Ἀναμετάδοσις ἐξ Ἀθηνῶν.

19.00 Μετάδοσις τῆς Ἀκολουθίας τῶν Χαιρετισμῶν. 20.30 Ἀναμετάδοσις ἐξ Ἀθηνῶν. 20.45 Τὰ ὡραιότερα ἑλληνικὰ τραγούδια. 21.15 Δημοτικοὶ χοροὶ καὶ τραγούδια. 21.45 Τοπικαὶ εἰδήσεις. 21.55 Ἡ χορωδία νέων Πατρῶν. 22.15 Ἀναμετάδοσις ἐξ Ἀθηνῶν.

ΕΝΘΥΜΕΙΣΘΕ ΟΤΙ...

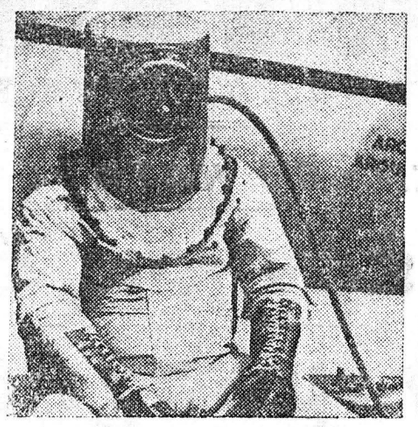

1. Ὁ Γουΐλλυ Μόστ, Ἀμερικανὸς πιλότος, ἔκανε τὴν πρώτη παγκόσμια πτῆσι μόνος, ἀπὸ τὶς 15—22 Ἰουλίου 1933, σὲ ὁλικὸ χρόνο πτήσεως 115 ὧρες, 36 λεπτὰ καὶ 30 δευτερόλεπτα. Ἐδῶ ὁ Μόστ φορεῖ τὴν εἰδικὴ στολὴ ποὺ ἔφτιαξε ὁ ἴδιος διὰ τὴν διατήρησιν τῆς φυσικῆς ἀτμοσφαιρικῆς πιέσεως καὶ τοῦ ὀξυγόνου, ποὺ ἦταν ἀπαραίτητο γιὰ τὰ τεράστια ὕψη ποὺ ἀνέβηκε. Ὁ Μόστ σημείωσε ἕνα ἀνεπίσημο ρεκὸρ 48.000 ποδῶν μὲ τὸ ἀεροπλάνον του «Γουΐννι Μαΐυ» ὅταν θέλησε νὰ ἀποδείξῃ τὴν δυνατότητα τῆς αὐξήσεως τῆς ταχύτητος εἰς τὴν στρατόσφαιραν. Τελικὰ ὁ Μόστ σκοτώθηκε σὲ μιὰ ἀεροπορικὴ σύγκρουσι τὸ 1935.

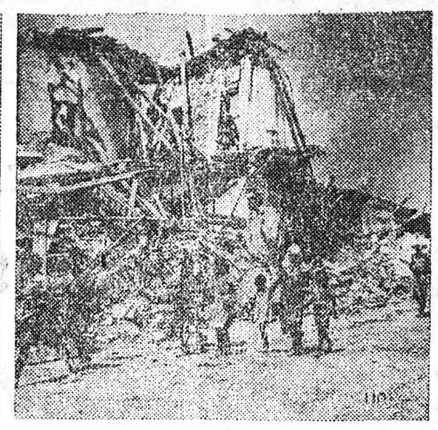

2. Στὶς 9 Αὐγούστου 1953 ἄρχισαν οἱ τρομεροὶ σεισμοὶ τῶν Ἰονίων τῆς Ἑλλάδος ποὺ σημείωσαν 100 δονήσεις σὲ τρεῖς μέρες. Ἀνωτέρω μιὰ εἰκόνα ἀπὸ τὴν κατεστραμμένη Ζάκυνθο. Τὸ αὐτὸ συνέβη καὶ στὴν Κεφαλληνία καὶ Ἰθάκη. Οἱ ὑλικὲς ζημίες ὑπολογίζονται εἰς 200 ἑκατομμύρια δολλάρια καὶ 180.000 πληθυσμὸς τῶν τριῶν νήσων ἔμεινεν ἄστεγος. Σκοτώθηκαν περισσότεροι ἀπὸ 400 ἄτομα καὶ χιλιάδες ἐτραυματίσθησαν. Πολλὲς χῶρες ἔστειλαν βοήθεια στὶς πληγεῖσες περιοχὲς καὶ πλοῖα τοῦ ΝΑΤΟ συνέβαλον στὴν διάσωσι καὶ ἀποκατάστασι.

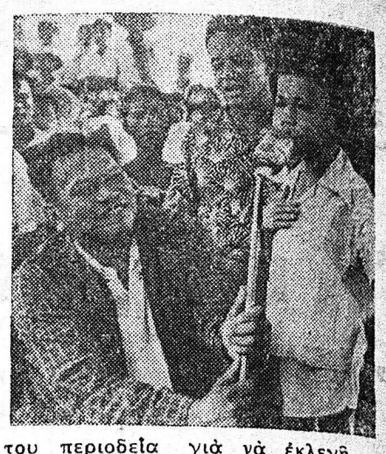

3. Ὅταν ὁ Ραμὸν Μαγκσαϋσάϋ (ἀριστερὰ) ἔκανε τὴν προεκλογική του περιοδεία γιὰ νὰ ἐκλεγῇ Πρόεδρος τῆς Δημοκρατίας τῶν Φιλιππίνων τὸ 1953, ἐπεσκέπτετο κυρίως τὰ χωριά. Συνεκέντρωσε τὰ 70 ο)ο τῶν ψήφων καὶ ἀνέλαβε τὰ προεδρικά του καθήκοντα στὶς 30 Δεκεμβρίου. Ἡ δημοτικότης του ὀφείλετο στὴν τιμιότητά του καὶ στὸ ἐνδιαφέρον του γιὰ τὸν λαό. Κατὰ τὴν διάρκεια τῆς παραμονῆς του εἰς τὸ Ὑπουργεῖον Ἐθνικῆς Ἀμύνης ἐπὶ 2 1)2 χρόνια ἀνεκηρύχθη ἐθνικὸς ἥρως λόγῳ τοῦ ἀντικομμουνιστικοῦ ἀγῶνος του. Ὁ πρόεδρος Μαγκσαϋσάϋ σκοτώθηκε στὶς 17 Μαρτίου 1957, σὲ μιὰ ἀεροπορικὴ σύγκρουσι στὴν νῆσο Σεμπού.

ΘΑΛΑΣΣΙΑΙ ΣΥΓΚΟΙΝΩΝΙΑΙ

ΑΤΜΟΠΛΟΙΑ ΑΙΓΑΙΟΥ Α)ΦΩΝ Σ. ΤΥΠΑΛΔΟΥ Α. Ε.

Τακτικὴ γραμμὴ Ἑλλάδος—Ἰταλίας
Τὸ γνωστὸν ὑπερπολυτελὲς
"ΑΓΓΕΛΙΚΑ,,
Ἑκάστην ΠΑΡΑΣΚΕΥΗΝ 10.30 μ. μ. διὰ ΠΕΙΡΑΙΑ, ΧΑΝΙΑ, ΡΕΘΥΜΝΟΝ, ΗΡΑΚΛΕΙΟΝ,
Ἑκάστην ΤΡΙΤΗΝ μεσονύκτιον ΣΑΜΗΝ, ΙΘΑΚΗΝ, ΚΕΡΚΥΡΑΝ, ΒΡΙΝΔΗΣΙΟΝ.
Πρακτορεῖον ΙΩΑΝ. ΙΓΓΛΕΣΗ Γωνία Ἑρμοῦ—Ὀθωνος Ἀμαλίας 47, τηλεφ. 21—51.

ΑΙΚΑΤΕΡΙΝΗ. Παρασκευὴν μεσονύκτιον δι' Ἰθάκην, Σάμην, Ἀγίαν Εὐφημίαν, Φισκάρδον, Βασιλικήν, Νυδρί, Λευκάδα, Πρέβεζα, Πάργα, Παξούς, Ἠγουμενίτσαν, Κέρκυραν. Πρακτορεῖον Ἰωάν. Ἀθανασοπούλου, πλατεῖα Τριῶν Συμμάχων 5, τηλ. 32—35.

ΑΓΓΕΛΙΚΑ. Παρασκευὴν 10.30 νυκτερινὴν διὰ Πειραιᾶ, Χανιά, Ρέθυμνον, Ἡράκλειον. Πρακτορεῖον Ἰωάν. Ἰγγλέση, Ὀθωνος—Ἀμαλίας 47, τηλέφ. 21—51.

Πωλοῦνται δύο κουτάβια πόϋντερ. Πληροφορίαι Γερμανοῦ 5, ἐπιπλοποιεῖον Σταμοῦλη.

ΙΕΡΟΣ ΝΑΟΣ ΑΓΙΑΣ ΤΡΙΑΔΟΣ

ΕΣΠΕΡΙΝΗ ΟΜΙΛΙΑ

Σήμερον κατὰ τὴν ἀκολουθίαν τῶν Χαιρετισμῶν θὰ χοροστατήσῃ καὶ θὰ ὁμιλήσῃ ὁ Σεβ. Μητροπολίτης κ. Κωνσταντῖνος.

ΙΕΡΟΣ ΝΑΟΣ ΟΣΙΟΥ ΛΟΥΚΑ

Κατὰ τὴν ἀκολουθίαν τῶν Χαιρετισμῶν, σήμερον ὥραν 5ην μ.μ., θὰ ὁμιλήσῃ ὁ θεολόγος ἱερεὺς αἰδεσ. κ. Γεώρ. Παπασταύρου.

(Ἐκ τοῦ Ναοῦ)

ΟΜΙΛΙΑ ΕΙΣ ΧΑΙΡΕΤΙΣΜΟΥΣ

Σήμερον τὴν ἑσπέραν κατὰ τὴν ἀκολουθίαν τῶν Χαιρετισμῶν, ἐν τῷ Ἱ. Ν. Ἁγίου Νικολάου, θὰ ὁμιλήσῃ ὁ πανσοιολογιώτατος ἱεροκήρυξ τῆς Ἱ. Μητροπόλεως, Χριστόδουλος Παπαγιάννης.

(Ἐκ τοῦ Ναοῦ)

ΜΙΚΡΑΙ ΑΓΓΕΛΙΑΙ

Ἐνοικιάζεται διώροφος οἰκία γωνιαία Ρήγα Φερραίου—Ἀράτου ἀποτελουμένη ἀπὸ 7 δωμάτια ὁ πρῶτος ὄροφος καὶ 5 ὁ δεύτερος. Πληροφορίαι 9—11 π.μ. Π. Μάλφαν, Ἀράτου 10.

Ζητεῖται ὑπηρεσία. Πληροφορίαι καθ' ἑκάστην Κορίνθου 18.

Πωλεῖται εἰς συμφέρουσαν τιμὴν ἡμιφορτηγὸν αὐτοκίνητον μάρκας Σκόντα, κατάλληλον καὶ διὰ σχολικόν. Πληροφορίαι ἐργοστάσιον καρροσερὶ ἀδελφῶν Τζαμαρία Μπουχάγιερ, πλησίον Σταδίου.

Πωλεῖται μεγάλο ψυγεῖον κατάλληλον διὰ παντοπωλεῖον, ἐστιατόριον, ζαχαροπλαστεῖον, τραπέζια, καρέκλες, μεγάφωνο αὐτόματο ἠλεκτρικὸ καὶ ὅλα τὰ σερβίτσια. Γούναρη 155.

ΧΡΗΜΑΤΙΣΤΗΡΙΟΝ

Κλείσιμον 12ης Μαρτίου

ΕΞΩΤΕΡΙΚΑ ΔΑΝΕΙΑ

1881-84	87	1910	73
1887	76	1914	119.50
1889	76	1924	119
1890 Λ.	80	1925 Ὑδ.	3325
1893 Μ.	68	1928	111
1902 Ε.Σ.	75	1931	145
1907 Ἀμ.	17	Κτημ.	220

ΕΣΩΤΕΡΙΚΑ ΔΑΝΕΙΑ

Μεταν.	3	Ἀντ.8 ο)ο	9.50
Α' Ἀναγ.	0,80	Ἔντοκα	8,50
Β' Ἀναγ.	0,80	Ὑπηκ.	3,30
Ἀπαλλ.	0,80	Πολεμ.	0,75
ΔΕΗ	150,50	Ε. Π. 1954	
		154	— 187

ΜΕΤΟΧΑΙ ΤΡΑΠΕΖΩΝ

Ἑλλάδος	1960	Κτημ.	220
Ἐθνικῆς	855	Λαϊκῆς	670
Ἐμπορικῆς	176	Ἐμπ.Πίστ.	105

ΜΕΤΟΧΑΙ ΕΤΑΙΡΙΩΝ

ΕΗΣ	273	Οἰνοπν.	16,50
Λιπασμ.	240	Οἴνων	33
Χρωμ.	320	Καμπὰ	480
Π. Πατ.	430	ΦΙΞ	143
Χρυσαλ.	60	Ὑπ. Πρ.	310
Ἐριουρ.	17	ΛΑΜΨΑ	455
ΕΤΜΑ	29	ΒΙΟ	9
Ἡρακλ.	575	ΖΑΕ	50
Χαλκίδ.	154	Ἐθ.Ἀσ.	1925
Τιτάν	455	ΑΣΤΗΡ	330
Ἄτλας	63	Χαρτοπ.	250
Παπαστ.	125	Ἱππόδρ.	77

ΣΥΝΔΥΑΣΜΟΙ ΑΞΙΩΝ

Ἐπιλογὴ Α' 8.150
Ἐπιλογὴ Β' 4.700

ΧΡΥΣΗ ΛΙΡΑ

Ἐπίσημον κλείσιμον 305,20
Εἰς Πάτρας 305—307

ΙΑΤΡΟΙ

ΓΡΗΓ. ΔΗΜΗΤΡΙΑΔΗΣ ἰατρὸς λιχὸς φυματιολόγος, δέχεται καθ' ἑκάστην ὡς καὶ ἐπὶ συνεντεύξει ὁδὸς Ἀθαν. Διάκου 30, Ὑψηλὰ Ἀλώνια, τηλ. 35—58. Ἀκτῖνες Χ.

***

Ἡ ἐπιστήμων μαῖα κ. ΗΛΕΚΤΡΑ ΚΑΤΣΙΓΙΑΝΝΗ—ΜΑΡΚΕΤΟΥ δέχεται Τσαμαδοῦ 85 - Καραϊσκάκη.

***

Καρδιολόγος ἰατρὸς, Δ. ΛΑΖΑΡΗΣ, δέχεται Ὑψηλὰ Ἀλώνια 9, τηλέφ. 24—45.

***

Ἀκτινολογικὰ ἐργαστήρια ἰατροῦ Ν. Κ. ΣΤΑΜΠΟΥΛΟΠΟΥΛΟΥ εἰδικοῦ ἀκτινολόγου. Δέχεται Ρήγα Φερραίου 106 Κλινικὴ Κων. Σταμπουλοπούλου). Τηλ. 39—75.

***

ΚΙΚΗ Γ. ΑΠΟΣΤΟΛΟΠΟΥΛΟΥ χειρούργος - ὀδοντίατρος, δέχεται καθ' ἑκάστην εἰς τὸ ἐπὶ τῆς ὁδοῦ Ρήγα Φερραίου 60 ἰατρεῖον της. Τηλ. 37—37.

***

Ἡ Ὀφθαλμολογικὴ Κλινικὴ καὶ τὸ Ἰατρεῖον τοῦ κ. Πούντζα μετέφερθη εἰς τὸ νεόδμητον κτίριόν του ἐπὶ τῶν ὁδῶν Κολοκοτρώνη—Κανακάρη, τηλ. 35-48.

***

ΚΩΝΣΤ. Λ. ΜΙΧΑΛΟΠΟΥΛΟΣ χειρουργὸς - ὀδοντίατρος δέχεται εἰς τὸ ἰατρεῖον του (Καραϊσκάκη 110 - Ἑρμοῦ) τὰς συνήθεις ὥρας, τηλ. 45-31

***

ΔΗΜΗΤΡΙΟΣ ΧΡ. ΧΡΙΣΤΟΠΟΥΛΟΣ, χειρ. ὀδοντίατρος, Κορίνθου - Φιλοποίμενος 41, τηλ. 41—06 (πρώην Α' Ταμεῖον).

***

ΓΕΩΡΓΙΟΣ ΣΤΑΘΟΠΟΥΛΟΣ ἰατρὸς Δερματολόγος - Ἀφροδισιολόγος. Αἰσθητικὴ Δερματολογία — Σεξουαλικαὶ παθήσεις, Βότση 20, τηλ. 20—14.

***

Ἰατρὸς ΑΣΗΜΑΚΗΣ Π. ΣΤΡΑΤΟΠΟΥΛΟΣ, εἰδικὸς Παιδίατρος, Πλατεῖα Γεωργίου Α' ἀριθ. 10, τηλ. 30—74.

***

Δερματολόγος, ἀφροδισιολόγος ἰατρὸς ΜΙΜΗΣ Α. ΚΑΤΣΑΜΠΑΣ Βούρβαχη 8 (πλατεῖα Γεωργίου Α' 30) τηλ. 28—77 αἰσθητικὴ, δερματολογία (ἀποτριχώσεις κλπ) σεξουαλικαὶ παθήσεις.

***

Δερματολόγος ἰατρὸς Δ. ΠΑΠΑΔΟΠΟΥΛΟΣ. Ἀποτριχώσεις. Ἑρμοῦ — Κανακάρη 118, τηλ. 30—61.

***

ΚΑΛΛΙΟΠΗ ΡΑΒΑΖΟΥΛΑ — ΧΡΥΣΑΝΘΟΥ, χειρουργὸς - ὀδοντίατρος, ὀρθοδοντίστης, ὁδὸς Γ' Σεπτεμβρίου 25, Ἀθῆναι, τηλ. 54—463.

***

Ἀκτινολογικὰ ἐργαστήρια ΚΩΝ. ΔΗΜΗΤΡΑΚΟΠΟΥΛΟΥ ἰατροῦ - εἰδικοῦ ἀκτινολόγου. Πλατεῖα Γεωργίου Α' — Κορίνθου. Τηλ. 32—72.

***

Ὁ ἰατρὸς κ. ΠΑΝΑΓΙΩΤΗΣ ΚΑΡΑΧΑΛΙΟΣ, ἀριστοῦχος Ἰατρικῆς, Πανεπιστημίου Ἀθηνῶν ἐκπαιδευθεὶς ἐν τῷ Πανεπιστημίῳ Μονάχου δι' ὑποτροφίας. Δέχεται ἠσφαλισμένους ΙΚΑ, πτωχοὺς Τρίτη - Πέμπτη 3—4, ἰατρεῖον Ἁγίου Νικολάου 60, τηλ. 21—81.

***

ΙΩΑΝΝΗΣ Μ. ΓΙΑΛΕΛΗΣ, ἰατρὸς εἰδικὸς Παθολόγος, ἐπὶ ὀκτατετίαν ἰατρὸς ἐπιμελητὴς τῆς Παθολογικῆς τοῦ Δημοτικοῦ Νοσοκομείου Πατρῶν, ἐπὶ τριετίαν ἰατρὸς τῆς Παθολογικῆς Κλινικῆς τοῦ Σανατορίου Πατρῶν. Δέχεται ἐν τῷ ἰατρείῳ του, Ρήγα Φερραίου 68, τηλέφωνον 33-92.

***

ΙΩΑΝΝΗΣ Α. ΠΑΠΑΘΕΟΔΩΡΟΥ χειρουργὸς ὀδοντίατρος. Δέχεται καθ' ἑκάστην Ἑρμοῦ — Κανακάρη 127, τηλ. 44-06

***

Βιολογικὰ ἐργαστήρια Πατρῶν, Γούναρη 41, τηλ. 40—61, ΓΕΩΡΓΙΟΥ ΣΙΓΑΛΟΥ, βιολόγου - Βιοχημικοῦ, ἐκπαιδευθέντος εἰς Παρισίους καὶ Στοκχόλμην, μέλους τῆς Διεθνοῦς Βιολογικῆς Ἑταιρείας καὶ ΣΠΥΡΟΥ ΜΑΝΩΛΑΚΟΥ, ἰατροῦ - μικροβιολόγου, Διευθυντοῦ τοῦ Μικροβιολογικοῦ καὶ Βιοχημικοῦ Ἐργαστηρίου τοῦ Ἑλληνικοῦ Ἐρυθροῦ Σταυροῦ (Παραρτήματος Πατρῶν). Πρότυποι ἐγκαταστάσεις. Ἐκτελοῦνται ἅπασαι αἱ μικροβιολογικαὶ ἐξετάσεις. Ἠλεκτροφόρησις αἵματος, Ἠπατικὸ τέστ, Προσδιορισμοὶ ὁρμονῶν ἀλλεργίας.

Ὁ ΠΑΝ. Δ. ΡΑΜΠΑΒΙΛΑΣ
ΙΑΤΡΟΣ — ΕΙΔΙΚΟΣ ΠΑΘΟΛΟΓΟΣ
ΔΙΔΑΚΤΩΡ ΠΑΝΕΠΙΣΤΗΜΙΟΥ ERLANGEN
Τ. ἐσωτερικὸς βοηθὸς ἐπὶ τετραετίαν
Παθολογικῶν καὶ Καρδιολογικῶν Κλινικῶν ERLANGEN καὶ ΒΙΕΝΝΗΣ
Ἐγκατάστασις ἠλεκτροκαρδιογράφου κλπ.
Ὁδὸς Κανακάρη 146 — τηλ. 28—41
ΠΑΤΡΑΙ

ΚΩΝΣΤΙΝΟΣ Κ. ΘΕΟΔΩΡΟΥ
ΝΕΟΣ ΕΙΔΙΚΟΣ ΠΑΙΔΙΑΤΡΟΣ
Ἐπὶ σειρὰν ἐτῶν ἰατρὸς Πανεπιστημιακῆς Παιδιατρικῆς Κλινικῆς Νοσοκομείου Παίδων «Ἁγία Σοφία» ὑπὸ καθηγητὴν τὸν κ. ΚΩΝ. ΧΩΡΕΜΗΝ
Ἐπίσης ἰατρὸς τοῦ τμήματος βρεφῶν τοῦ Νοσοκομείου «ΑΛΕΞΑΝΔΡΑ»
Ἐγκατασταθεὶς εἰς Πάτρας, δέχεται εἰς τὸ ἰατρεῖον του Κανακάρη 180, ἐναντι «ΝΕΟΛΟΓΟΥ», τοὺς ἀπόρους δωρεάν.

Καθαρὸν εἰσόδημα
ΤΟΚΟΣ 9% (ΑΦΟΡΟΛΟΓΗΤΟΣ)
Καταθέσεις ἐπὶ προθεσμίᾳ 6 μηνῶν καὶ ἄνω ΠΑΡΑ ΤΡΑΠΕΖΑΙΣ

Καθαρὸν εἰσόδημα
ΤΟΚΟΣ 8% (ΑΦΟΡΟΛΟΓΗΤΟΣ)
Εἰς τὰ ΤΑΜΙΕΥΤΗΡΙΑ ΤΡΑΠΕΖΩΝ ΤΑΧΥΟΝ ΤΑΜΙΕΥΤΗΡΙΟΝ ΤΑΜΕΙΟΝ ΠΑΡΑΚΑΤΑΘΗΚΩΝ ΚΑΙ ΔΑΝΕΙΩΝ

ΝΕΑ ΚΛΙΝΙΚΗ ΩΤΟΡΙΝΟΛΑΡΥΓΓΟΛΟΓΙΚΗ
ΙΑΤΡΟΥ ΣΠΥΡ. ΧΡΥΣΑΝΘΑΚΗ
ΕΙΔΙΚΟΥ ΩΤΟΡΙΝΟΛΑΡΥΓΓΟΛΟΓΟΥ
ΔΕΧΕΤΑΙ ΚΑΘ' ΕΚΑΣΤΗΝ
Πλατεῖα Γεωργίου Α' ἀριθ. 9. Τηλ. 36—65
ΔΕΧΕΤΑΙ ΚΑΙ ΗΣΦΑΛΙΣΜΕΝΟΥΣ Ι.Κ.Α. δι' ἐγχειρήσεις

ΚΑΣΣΑΝΔΡΑ ΚΑΡΑΛΗ-ΛΕΟΝΤΟΣ
ΕΙΔΙΚΟΣ ΚΑΡΔΙΟΛΟΓΟΣ
Ἐπὶ σειρὰν ἐτῶν ἰατρὸς τῆς Πανεπιστημιακῆς καρδιολογικῆς κλινικῆς τοῦ Ἱπποκρατείου Νοσοκομείου Ἀθηνῶν
Ἐγκατεσταθεῖσα εἰς Πάτρας δέχεται καθ' ἑκάστην εἰς τὸ ἰατρεῖον της ὁδὸς Μαιζῶνος ἀριθ. 191
Νεωτάτου τύπου ἠλεκτροκαρδιογράφος κ.λ.π.

ΝΕΑ ΟΦΘΑΛΜΟΛΟΓΙΚΗ ΚΛΙΝΙΚΗ
ΚΩΝ. ΟΙΚΟΝΟΜΟΠΟΥΛΟΥ
Χειρουργοῦ ὀφθαλμιάτρου, ἐπὶ μακρὸν μετεκπαιδευθέντος εἰς Αὐστρίαν, Γερμανίαν, Ἑλβετίαν.
Δέχεται Μαιζῶνος 12. Τηλ. 37—47

ΓΑΣΤΩΝ Δ. ΣΑΡΓΟΛΟΓΟΣ
ΕΙΔΙΚΟΣ ΠΑΙΔΙΑΤΡΟΣ
Νεωστὶ ἀφιχθεὶς ἐξ Ἀθηνῶν καὶ ἐγκατασταθεὶς εἰς Πάτρας, τ. ἰατρὸς ἐπὶ σειρὰν ἐτῶν τῶν Πανεπιστημιακῶν Κλινικῶν Ἀθηνῶν (καθηγητοῦ κ. Χωρέμη) καὶ Κωνσταντινουπόλεως
Δέχεται καθ' ἑκάστην εἰς τὸ ἰατρεῖον του Καραϊσκάκη 89 καὶ Ἁγ. Νικολάου, τηλ. 43—06

ΝΕΑ
ΜΑΙΕΥΤΙΚΗ ΚΑΙ ΓΥΝΑΙΚΟΛΟΓΙΚΗ ΚΛΙΝΙΚΗ
ΒΑΣ. ΚΟΥΡΛΙΟΥΡΟΥ
Μαιευτῆρος — Χειρουργοῦ — Γυναικολόγου
τ. ἰατροῦ «ΕΥΑΓΓΕΛΙΣΜΟΥ» ἐπὶ σειρὰν ἐτῶν ἐσωτερικοῦ βοηθοῦ τῆς μαιευτικῆς καὶ γυναικολογικῆς κλινικῆς τοῦ Πολιτικοῦ Νοσοκομείου Ἀθηνῶν
ΚΛΙΝΙΚΗ ὁδὸς ΚΟΛΟΚΟΤΡΩΝΗ 12 (Πλατεῖα Ὄλγας) τηλ. 42—58
Ἐμφυσήσεις, σαλπιγγογραφίαι

ΗΛΕΚΤΡΟΤΕΧΝΙΚΗ
ΓΑΒΡΙΗΛ ΗΛ. ΕΥΑΓΓΕΛΑΤΟΥ
Πατρέως 62 • Τηλ. 46-12 • ΠΑΤΡΑΙ
Σύγχρονοι ΗΛΕΚΤΡΙΚΑΙ ΕΓΚΑΤΑΣΤΑΣΕΙΣ Οἰκιῶν
ΓΙΡΕΚΑ

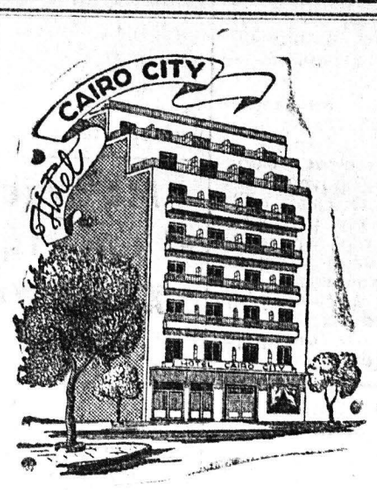

ΞΕΝΟΔΟΧΕΙΟΝ "ΚΑΪΡΟ ΣΙΤΥ,,
ΑΔΕΛΦΟΙ ΣΑΚΚΟΠΟΥΛΟΙ
ΟΔΟΣ ΜΑΡΝΗ 40, ΤΗΛ. 53—120
ΠΛΑΤΕΙΑ ΒΑΘΗΣ—ΑΘΗΝΑΙ
Μέγα νεόδμητον 100 δωματίων, πολυτελέστατον, μεγίστης ἐξυπηρετήσεως καὶ ἀμέμπτου καθαριότητος. ΔΙΑΘΕΤΕΙ εἰς κάθε δωμάτιόν του, τηλέφωνον πόλεως, πολυτελῆ ἐπίπλωσι