ΗΜΕΡΟΝΥΚΤΙΑ

ΗΜΕΡΟΛΟΓΙΟΝ

Τρίτη 18 Μαρτίου
Σελήνη 28 ἡμερῶν
Ἀνατολὴ 6.34' Δύσις 6.33'
Κυρίλλου ἐπισκόπου

Συμφώνως τῷ ἄρθρῳ 6 § 1 τοῦ Α.Ν. 1092)1938: Διευθυντὴς συντάξεως καὶ προϊστάμενος τυπογραφείου: Χρῖστος Α. Ριζόπουλος Α. Μιχαλακοπούλου 61α.

ΦΑΡΜΑΚΕΙΑ

Διανυκτερεύοντα

Ζερβόπουλος Μ. Γεροκωστοπούλου 26, Τριανταφυλλόπουλος Χρ. Γερμανοῦ 146.

Διὰ συνταγὰς Ι.Κ.Α.

Ζουρόπουλος Κ. Μαιζῶνος 100, Οἰκονόμου Ἅγγ. Κορίνθου 195, Κωστόγιαννης Γ. Κορίνθου 323' Κουρλαμπᾶς Λ. Πλατεῖα Γεωργίου, Κανελλόπουλοος Κ. Ἁγίου Ἀνδρέου 36. Εὐαγγελόπουλος Ἀρ. Γερμανοῦ 35.

Κλινικαὶ Ι.Κ.Α.

Δημοτικὸν Νοσοκομεῖον, Ἠλ. Λάζαρη, Κ. Ἀναγνωστοπούλου, Σ. Κατσίνη, Π. Μαγκανάρα, Π. Ρηγοπούλου, Α. Ἀντωνιάδη, Χ. Τζαβαλᾶ, Π. Κεφαλοπούλου, Γ. Τσαχιώτη, Σ. Χρυσανθάκη, Καραμανδάνειον.

ΘΕΑΜΑΤΑ

ΠΑΝΘΕΟΝ (θέατρον). Θίασος Μπέμπας Δόξα— Νικήτα Πλατῆ. «Στραβοτιμονιές», 7.30 καὶ 9.30.

ΑΙΓΛΗ 4—12 «Σταυροὶ στὸ μέτωπο», ἀκατάλληλον.

ΑΣΤΥ (Σινεμασκόπ). 4—12 «Σάρκα καὶ μαστίγιον», ἀκατάλληλον.

ΙΝΤΕΑΛ (Σινεμασκόπ). 3—12.30 «Ὁ Ἥλιος ἀνατέλλει ξανά», ἀκατάλληλον.

ΠΑΛΛΑΣ 2—12 «Λιάνα τὸ κορίτσι τῆς Ζούγκλας», ἀκατάλληλον.

ΡΕΞ 4—12 «Ὁ προδότης τοῦ Ὀχυροῦ 106», κατάλληλον. Αὔριον 2—12 «Σκλάβες τῆς Καρχηδῶνος».

Μέλλοντες γάμοι

Γνωστοποιεῖται συμφώνως τῷ νόμῳ 1369 τοῦ Ἀστικοῦ Κώδικος ὅτι ὁ Ἰωάννης Καλησπεράτης τοῦ Σπυρίδωνος καὶ τῆς Νικολέτας τὸ γένος Βλάχου γεννηθεὶς εἰς Κορακάδες Κερκύρας καὶ κατοικῶν εἰς Πάτρας καὶ ἡ Ἑλένη Σκοτσιμάρα τοῦ Μιχαὴλ καὶ τῆς Λουκίας τὸ γένος Ντιμπέλλου γεννηθεῖσα καὶ κατοικοῦσα εἰς Πάτρας μέλλουν νὰ ἔλθουν εἰς γάμον τελεσθησόμενον ἐν Πάτραις.

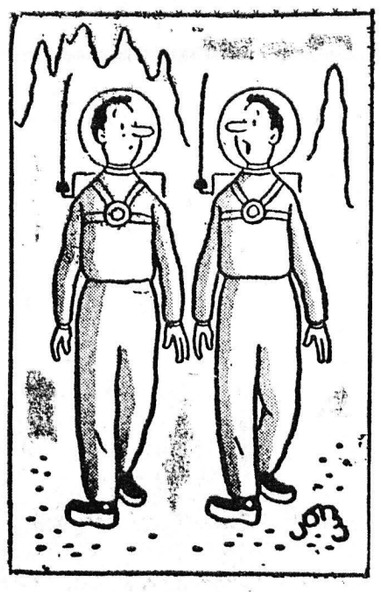

ΔΙΑΠΛΑΝΗΤΙΚΑ
—Τί νὰ κάνω τώρα ποὺ μὲ τρώει ἡ μύτη μου;

ΓΙΑΤΙ;

Γιατὶ ὑπάρχουν πολλοὶ γαλαξίαι;

Ὅλα τὰ ἄστρα τὰ ὁποῖα βλέπομεν διὰ γυμνοῦ ὀφθαλμοῦ ἢ καὶ διὰ τῶν ἰσχυροτέρων ἀκόμη ὀργάνων, δὲν ἀποτελοῦν παρὰ ἕνα μικρὸν τμῆμα τοῦ «σωροῦ» μερικῶν δισεκατομμυρίων ἀστέρων, τὰ ὁποῖα ἀποτελοῦν τὸν Γαλαξίαν, εἰς τὸν ὁποῖον ζῶμεν. Ὅμως πολὺ μακρὰν τοῦ Γαλαξίου τούτου ὑπάρχουν ἑκατομμύρια ἄλλων γαλαξιῶν, οἱ ὁποῖοι εἶναι ὅμοιοι μὲ τὸν ἰδικόν μας.

Τὰ τηλεσκόπιά μας διακρίνουν τοὺς πλησιεστέρους πρὸς ἡμᾶς, οἱ ὁποῖοι ἐξ αἰτίας τῆς μεγίστης ἀποστάσεως ποὺ τοὺς χωρίζει ἀπὸ ἡμᾶς φαίνονται ἁπλῶς ὡς λευκαὶ κηλῖδες. Οἱ ἀστρονόμοι, οἱ ὁποῖοι ἀρχικῶς ἠγνόουν τὴν ἀληθῆ φύσιν τῶν κηλίδων αὐτῶν, τὰς ὠνόμασαν «νεφελώματα» καὶ τὸ ὄνομα τοῦτο παρέμεινεν. Ἀλλὰ τὸ ὄνομα τοῦτο δὲν εἶναι τὸ κατάλληλον καὶ θὰ ἔπρεπε μᾶλλον νὰ τὰς ὀνομάζωμεν γαλαξίας.

ΠΟΙΗΤΙΚΗ ΑΝΘΟΛΟΓΙΑ

ΤΕΤΡΑΣΤΙΧΑ

Στροφὴ παμπάλαια μοῦ ἔρχεται [χωρὶς νὰ τὴ γυρεύω,
θαμμένη, μέσ' ἀπ' τὴν καρδιὰ στὰ [χείλη : «Σὲ λατρεύω!»

Σὰν ἔρθουν τὰ μεσάνυχτα, μὴν [τὸ κυττᾶς τ' ἀστέρι,
τὸ χέρι μου εἶν' ἀνήμπορο νὰ [πᾷ νὰ σοῦ τὸ φέρῃ».

ΚΩΣΤΗΣ ΠΑΛΑΜΑΣ

Ὁ Ἥλιος τῆς ΗΜΕΡΑΣ

Ἐγχείρησις εἰς προπτώσεις

Ἡ μετατόπισις τῶν γεννητικῶν ὀργάνων κάμνει τὴν ζωὴν πολὺ δυσάρεστον εἰς πολλὰς ἡλικιωμένας γυναῖκας. Σήμερον ὅμως, χάρις εἰς τὰς σημειωθείσας προόδους εἰς τὴν χειρουργικὴν καὶ τὴν νάρκωσιν, πολὺ ὀλίγαι εἶναι αἱ γυναῖκες ποὺ ἀναγκάζονται νὰ ὑποφέρουν. Ὑπάρχουν πολλῶν εἰδῶν παθήσεις τῶν γεννητικῶν ὀργάνων. Οὔτω πολὺ ὀλίγαι εἶναι αἱ γυναῖκες ποὺ μετὰ πολλοὺς τοκετοὺς ἢ μετὰ σκληρὰν ἐργασίαν ἢ κακὴν διατροφὴν παθαίνουν πρόπτωσιν τῆς μήτρας ἢ τῆς οὐροδόχου κύστεως.

Ἡ μήτρα προβάλλει ἐντὸς τοῦ κόλπου καὶ ἡ γυναῖκα ἀναγκάζεται νὰ οὐρῇ συχνά. Σήμερον ὅλαι αὐταὶ αἱ περιπτώσεις χειρουργοῦνται, ἔστω καὶ ἂν ἡ γυναῖκα εἶναι 60 καὶ πλέον ἐτῶν, ἐπιτυχῶς.

ΙΣΤΟΡΙΚΑ ΑΝΕΚΔΟΤΑ

Ὁ Ἀλέξανδρος Δουμᾶς πατὴρ ὁ χαλκέντερος συγγραφεὺς τῶν «Τριῶν Σωματοφυλάκων» διεκρίνετο διὰ τὴν ἑτοιμότητά του καὶ διὰ τὸ δηκτικό του πνεῦμα. Κάποτε ἕνας αὐθάδης τὸν ἀπεκάλεσεν ὑβριστικὰ «νέγρο».

—Ἔχετε δίκηο! τοῦ ἀπήντησε μὲ ψυχραιμίαν ὁ Δουμᾶς. Ὁ πατέρας μου ἦτο μιγάς, ὁ παππούς μου μαῦρος, ὁ προσπάππος μου... πίθηκος! Ἡ γενεαλογία μου δηλαδὴ ἀρχίζει ἀπὸ ἐκεῖ ποὺ τελειώνει ἡ... δική σας!

ΚΟΙΝΩΝΙΚΑ

Ὁ ἰατρὸς κ. ΑΛΚ. Δ. ΚΑΛΟΓΕΡΟΠΟΥΛΟΣ ἐπὶ σειρὰν ἐτῶν ἐκπαιδευθεὶς εἰς «Εὐαγγελισμὸν» Ἀθηνῶν εἰς τὰ νοσήματα τῆς Ἐσωτερικῆς Παθολογίας, Καρκινολογίας, Ἀλεργίας καὶ Παρασιτολογίας, μετέφερε τὸ ἰατρεῖον του ἐπὶ τῆς πλατείας Ὄλγας (Ρήγα Φερραίου 50α) ὅπου καὶ δέχεται καθημερινῶς. Τηλ. 22—72 καὶ 40—81.

ΛΗΞΙΑΡΧΕΙΟΝ

17 Μαρτίου 1958

Γεννήσεις:

Οὐδεμία.

Θάνατοι:

Κωνσταντίνα Τόγια, ἐτῶν 90, Γεώργιος Καραμαλλῆς, ἐτῶν 76, Σπυρίδων Κάββουρας, ἐτῶν 82.

Γάμοι:

Νικόλαος Μπάρλος, Δίστομον Λεβαδείας, Θεοδώρα Σπυροπούλου, Πάτραι.

Ζαχαρίας Μπούσιας, Νεοχώριον Καλαβρύτων, Ἄννα Καράμπελα, Πάτραι.

Γεώργιος Νικολακόπουλος, Κράλι Πατρῶν, Ζωὴ Μπουσίου, Βασιλικὸν Πατρῶν.

ΡΑΔΙΟΦΩΝΟΝ

ΣΤΑΘΜΟΣ ΠΑΤΡΩΝ

(Μῆκος κύματος 198,5)

12.30 Ἀναμετάδοσις ἐξ Ἀθηνῶν. 14.00 Τὸ πεντάλεπτο τῶν προσκόπων. 14.05 Εὔθυμα ἑλληνικὰ τραγούδια. 14.30 Ἀναμετάδοσις ἐξ Ἀθηνῶν.

19.00 Δίσκοι ποὺ ζήτησαν οἱ ἀκροαταί. 19.30 Τοπικαὶ εἰδήσεις. 19.40 Εὔθυμοι σκοποί. 20.00 Ἀναμετάδοσις ἐξ Ἀθηνῶν. 22.30 Παίζει ἡ ἐλαφρὰ ὀρχήστρα τοῦ Σταθμοῦ. 23.00 Ἐκλεκτοὶ δίσκοι.

ΤΟ ΧΙΟΥΜΟΡ

Σὲ ἕνα χορό, μεταξὺ δύο κυρίων, ποὺ ἐγνωρίσθηκαν τὸ ἴδιο βράδυ:

—Κύτταξε ἐκεῖνες τὶς δύο. Ἐγὼ προτιμῶ τὴν ξανθειά!

—Ἐγὼ προτιμῶ, ὅμως, τὴν μελαχροινή, διότι ἡ ξανθειὰ εἶναι ἡ γυναῖκα μου!...

ΚΛΙΝΙΚΗ
ΜΑΙΕΥΤΙΚΗ ΚΑΙ ΓΥΝΑΙΚΟΛΟΓΙΚΗ
ΗΛΙΑ Φ. ΛΑΖΑΡΗ
Ἐν Γαλλίᾳ ἐπὶ τριετίαν εἰδικοποιηθέντος
Μαθήματα ψυχοπροφυλακτικοῦ τοκετοῦ μετὰ διδακτικῶν κινηματογραφικῶν προβολῶν

ΙΑΤΡΟΣ
Δ. ΠΑΠΑΔΟΠΟΥΛΟΣ
Εἰδικὸς Δερματολόγος
ΡΙΖΙΚΗ ΘΕΡΑΠΕΙΑ ΔΙ' ΑΚΤΙΝΩΝ:
Ἀγγειωμάτων, Ἐπιθηλιωμάτων (Μούρων) Τριχοφύτων, Κασίδας, Περιονύξεων
ΚΙΡΣΟΙ ΑΝΕΥ ΕΓΧΕΙΡΗΣΕΩΣ
Ἀποτριχώσεις
ΕΡΜΟΥ-ΚΑΝΑΚΑΡΗ 118 ΤΗΛ. 30-61

ΚΑΡΔΙΑΚΑ ΝΟΣΗΜΑΤΑ
ΙΑΤΡΟΣ
ΜΙΧ. ΣΤΑΘΑΚΟΠΟΥΛΟΣ
Ἐγκατάστασις νεωτάτου τύπου μηχανήματος καρδιογραφίας δι' ἀκριβῆ διάγνωσιν καρδιακῶν νοσημάτων
ΠΑΤΡΑΙ
Κανακάρη 157, Τηλ. 20—86

ΓΑΣΤΩΝ Δ. ΣΑΡΓΟΛΟΓΟΣ
ΕΙΔΙΚΟΣ ΠΑΙΔΙΑΤΡΟΣ
Νεωστὶ ἀφιχθεὶς ἐξ Ἀθηνῶν καὶ ἐγκατασταθεὶς εἰς Πάτρας, τ. ἰατρὸς ἐπὶ σειρὰν ἐτῶν τῶν Πανεπιστημιακῶν Κλινικῶν Ἀθηνῶν (καθηγητοῦ κ. Χωρέμη) καὶ Κωνσταντινουπόλεως
Δέχεται καθ' ἑκάστην εἰς τὸ ἰατρεῖον του Καραϊσκάκη 89 καὶ Ἀγ. Νικολάου, τηλ. 43—06

ΚΑΣΣΑΝΔΡΑ ΚΑΡΑΛΗ-ΛΕΟΝΤΟΣ
ΕΙΔΙΚΟΣ ΚΑΡΔΙΟΛΟΓΟΣ
Ἐπὶ σειρὰν ἐτῶν ἰατρὸς τῆς Πανεπιστημιακῆς καρδιολογικῆς κλινικῆς τοῦ Ἱπποκρατείου Νοσοκομείου Ἀθηνῶν
Ἐγκατασταθεῖσα εἰς Πάτρας δέχεται καθ' ἑκάστην εἰς τὸ ἰατρεῖον της ὁδὸς Μαιζῶνος ἀριθ. 191
Νεωτάτου τύπου ἠλεκτροκαρδιογράφος κ.λ.π.

ΝΕΑ ΟΦΘΑΛΜΟΛΟΓΙΚΗ ΚΛΙΝΙΚΗ
ΚΩΝ. ΟΙΚΟΝΟΜΟΠΟΥΛΟΥ
Χειρουργοῦ ὀφθαλμιάτρου, ἐπὶ μακρὸν μετεκπαιδευθέντος εἰς Αὐστρίαν, Γερμανίαν, Ἑλβετίαν.
Δέχεται Μαιζῶνος 12. Τηλ. 37—47

ΝΕΑ ΚΛΙΝΙΚΗ
ΩΤΟΡΙΝΟΛΑΡΥΓΓΟΛΟΓΙΚΗ
ΙΑΤΡΟΥ **ΣΠΥΡ. ΧΡΥΣΑΝΘΑΚΗ**
ΕΙΔΙΚΟΥ ΩΤΟΡΙΝΟΛΑΡΥΓΓΟΛΟΓΟΥ
ΔΕΧΕΤΑΙ ΚΑΘ' ΕΚΑΣΤΗΝ
Πλατεῖα Γεωργίου Α' ἀριθ. 9. Τηλ. 36—65
ΔΕΧΕΤΑΙ ΚΑΙ ΗΣΦΑΛΙΣΜΕΝΟΥΣ Ι.Κ.Α. δι' ἐγχειρήσεις

Dr **ΠΑΝ. Δ. ΡΑΜΠΑΒΙΛΑΣ**
ΙΑΤΡΟΣ — ΕΙΔΙΚΟΣ ΠΑΘΟΛΟΓΟΣ
ΔΙΔΑΚΤΩΡ ΠΑΝΕΠΙΣΤΗΜΙΟΥ ERLANGEN
Τ. ἐσωτερικὸς βοηθὸς ἐπὶ τετραετίαν
Παθολογικῶν καὶ Καρδιολογικῶν Κλινικῶν ERLANGEN καὶ ΒΙΕΝΝΗΣ
Ἐγκατάστασις ἠλεκτροκαρδιογράφου κλπ.
Ὁδὸς Κανακάρη 146 — τηλ. 28—41
ΠΑΤΡΑΙ

ΝΕΑ
ΜΑΙΕΥΤΙΚΗ - ΓΥΝΑΙΚΟΛΟΓΙΚΗ ΚΛΙΝΙΚΗ
Κ. ΧΑΤΖΗ
ΧΕΙΡΟΥΡΓΟΥ — ΜΑΙΕΥΤΗΡΟΣ — ΓΥΝΑΙΚΟΛΟΓΟΥ
Διδάκτορος Πανεπιστημίου Ἀθηνῶν
ΕΠΙ ΣΕΙΡΑΝ ΕΤΩΝ ΕΣΩΤΕΡΙΚΟΥ ΙΑΤΡΟΥ ΜΑΙΕΥΤΗΡΙΟΥ 'ΑΛΕΞΑΝΔΡΑ,
Κορίνθου 290 καὶ Μιαούλη, τηλ. 42—64

ΝΕΑ
ΜΑΙΕΥΤΙΚΗ ΚΑΙ ΓΥΝΑΙΚΟΛΟΓΙΚΗ ΚΛΙΝΙΚΗ
ΒΑΣ. ΚΟΥΡΛΙΟΥΡΟΥ
Μαιευτῆρος — Χειρουργοῦ — Γυναικολόγου
τ. ἰατροῦ «ΕΥΑΓΓΕΛΙΣΜΟΥ» ἐπὶ σειρὰν ἐτῶν ἐσωτερικοῦ βοηθοῦ τῆς μαιευτικῆς καὶ γυναικολογικῆς κλινικῆς τοῦ Πολιτικοῦ Νοσοκομείου Ἀθηνῶν
ΚΛΙΝΙΚΗ ὁδὸς ΚΟΛΟΚΟΤΡΩΝΗ 12 (Πλατεῖα Ὄλγας) τηλ. 42—58
Ἐμφυσήσεις, σαλπιγγογραφίαι

ΚΩΝ)ΤΙΝΟΣ Κ. ΘΕΟΔΩΡΟΥ
ΝΕΟΣ ΕΙΔΙΚΟΣ ΠΑΙΔΙΑΤΡΟΣ
Ἐπὶ σειρὰν ἐτῶν ἰατρὸς Πανεπιστημιακῆς Παιδιατρικῆς Κλινικῆς Νοσοκομείου Παίδων «Ἁγία Σοφία» ὑπὸ καθηγητὴν τὸν κ. ΚΩΝ. ΧΩΡΕΜΗΝ
Ἐπίσης ἰατρὸς τοῦ τμήματος βρεφῶν τοῦ Νοσοκομείου «ΑΛΕΞΑΝΔΡΑ»
Ἐγκατασταθεὶς εἰς Πάτρας, δέχεται εἰς τὸ ἰατρεῖον του Κανακάρη 180, ἔναντι «ΝΕΟΛΟΓΟΥ», τοὺς ἀπόρους δωρεάν.

ΝΕΑ ΚΛΙΝΙΚΗ
ΩΤΟ — ΡΙΝΟ — ΛΑΡΥΓΓΟΛΟΓΙΚΗ
«Ο ΤΙΜΙΟΣ ΣΤΑΥΡΟΣ» Τηλ. 45—33
ΓΕΩΡ. Α. ΜΑΡΚΟΥ
Χειρουργοῦ Ὠτορινολαρυγγολόγου τῆς Ὠτο — Ρινο — Λαρυγγολογικῆς Κλινικῆς τοῦ Πανεπιστημίου Ἀθηνῶν «Νοσοκομεῖον Ἑλληνικὸς Ἐρυθρὸς Σταυρὸς»
Ἡ Κλινικὴ ἤρχισε λειτουργοῦσα ἐν Πάτραις, ὁδὸς Ἁγίου Ἀνδρέου 107, διαθέτουσα τελειοτάτου τελευταίου τύπου μηχανήματα καὶ κλίνας α' β' καὶ γ' θέσεως

ΑΘΑΝ.-ΤΙΜΟΣ Γ. ΠΑΠΑΔΗΜΗΤΡΙΟΥ
ΕΙΔΙΚΟΣ ΠΑΙΔΙΑΤΡΟΣ
Ἐπὶ σειρὰν ἐτῶν ἐσωτερικὸς ἰατρὸς τοῦ Νοσοκομείου Παίδων «ΑΓΛΑΪΑ ΚΥΡΙΑΚΟΥ» Ἀθηνῶν
ΕΓΚΑΤΑΣΤΑΘΕΙΣ ΕΙΣ ΠΑΤΡΑΣ
ΔΕΧΕΤΑΙ ΕΙΣ ΤΟ ΙΑΤΡΕΙΟΝ ΤΟΥ
ΟΔΟΣ ΑΓΙΟΥ ΝΙΚΟΛΑΟΥ 41
ΤΗΛΕΦ. 46—66
Ἑκάστην Πέμπτην ἀπὸ 5—7 μ.μ. θὰ δέχεται ἀπόρους δωρεάν

ΑΤΜΟΠΛΟΪΑ ΑΔΕΛΦΩΝ Σ. ΤΥΠΑΛΔΟΥ Α.Ε.
α)π **"ΑΓΓΕΛΙΚΑ"**
Ἑκάστην ΤΡΙΤΗΝ μεσονύκτιον ΣΑΜΗΝ, ΙΘΑΚΗΝ, ΚΕΡΚΥΡΑΝ, ΒΡΙΝΔΗΣΙΟΝ.
Ἑκάστην ΠΑΡΑΣΚΕΥΗΝ 11 μ.μ. ΠΕΙΡΑΙΑ, ΧΑΝΙΑ, ΡΕΘΥΜΝΟΝ ΗΡΑΚΛΕΙΟΝ.
Πρακτορεῖον: ΙΩΑΝΝΟΥ ΙΓΓΛΕΣΗ
Γωνία Ἑρμοῦ—Ὄθωνος—Ἀμαλίας 47
Τηλέφ. 21—51

ΣΥΛΛΟΓΟΣ ΜΑΚΑΡΟΝΟΤΕΧΝΙΤΩΝ ΠΑΤΡΩΝ "Ο ΑΓΙΟΣ ΓΕΩΡΓΙΟΣ"

ΑΡΧΑΙΡΕΣΙΑΙ

Γενομένων ἀρχαιρεσιῶν ἐξελέγησαν οἱ κάτωθι:

Πρόεδρος Μικρούτσικος Ἀντώνιος, Γεν. Γραμματεὺς Σαλάχας Ἰωάννης, Ταμίας Στεργιόπουλος Φώτιος, Σύμβουλοι: Ἰωάννου Κων)νος καὶ Κωνσταντινίδης Ἰωάννης.

Ὁ Πρόεδρος
Α. Μικρούτσικος
Ὁ Γεν. Γραμματεὺς
Ι. Σαλάχας

ΕΙΣ ΜΝΗΜΗΝ

Εἰς μνήμην Βασιλείου Στρατῆ οἱ ἀδελφοί του Πιπῖνος καὶ Ἐλπίδα κατέθεσαν δρχ. 150 εἰς ἄπορον οἰκογένειαν.

Ἡ οἰκογένεια Κατίνας Λιακοπούλου κατέθεσεν ὑπὲρ τοῦ Ἀσύλου Ἀνιάτων δρ. 100 εἰς μνήμην Νικολάου Δρουκοπούλου. Ἡ οἰκογένεια κ. Ἀγγελικῆς χήρας Ἀνδρέου Δρουκοπούλου κατέθεσεν ὑπὲρ τοῦ Ἀσύλου Ἀνιάτων δρ. 100 εἰς μνήμην Νικολάου Δρουκοπούλου.

Ἡ οἰκογένεια κ. Γεωργίου Καραλῆ κατέθεσεν ὑπὲρ τοῦ Ἀσύλου Ἀνιάτων δρ. 100 εἰς μνήμην Τασίας Δενδρινοῦ. Ἡ οἰκογένεια κ. Κων)νου Καραχάλιου πρωτοδίκου κατέθεσεν ὑπὲρ τοῦ Ἀσύλου Ἀνιάτων δρ. 100 εἰς μνήμην Τασίας Δενδρινοῦ.

Εἰς μνήμην Νικ. Δρουκοπούλου τὰ παιδιά του Αἰμίλιος καὶ Ξένη κατέθεσαν δρχ. 200 ὑπὲρ τῶν ἀπόρων οἰκογενειῶν Ν. Χ. καὶ Α. Μ., Γεώργιος καὶ Ἀντιγόνη Καραλῆ δρχ. 200 ὑπὲρ τῆς Ἑταιρείας Ἀντιλήψεως Τυφλῶν καὶ Κώστας καὶ Ἐρμιόνη Καραχάλιου δρχ. 200 ὑπὲρ τῆς ἀπόρου οἰκογενείας Α. Μ.

Ἐπίσης οἱ ἀδελφοί του Δημήτριος καὶ Ἑλένη Ἀλεξοπούλου κατέθεσαν δρχ. 100 ὑπὲρ τῆς ἀπόρου οἰκογενείας Ν.Χ. καὶ Στέλιος καὶ Χαρὰ Δρουκοπούλου δρχ. 100 ὑπὲρ τοῦ Ἐρυθροῦ Σταυροῦ.

Εἰς μνήμην τοῦ ἰδίου ἡ οἰκογένεια κ. Γιάννη Καραλῆ κατέθεσεν εἰς τὸ Ἄσυλον Ἀστέγων δρχ. 50.

Ὁ κ. καὶ ἡ κ. Π. Σταματιάδη κατέθεσαν δραχ. 100 ὑπὲρ τοῦ Σταθμοῦ Α' Βοηθειῶν εἰς μνήμην Νικολάου Δρουκοπούλου.

ΑΚΑΤΑΛΛΗΛΟΝ
Ἀπὸ τὰ καλλίτερα ἔργα. Ἀριστούργημα «ΚΑΘΗΜΕΡΙΝΗ»
Ἔχει μεγαλεῖο, φλόγα, φῶς «ΕΛΕΥΘΕΡΙΑ»
Θαυμασία, δυνατή, τέλεια «ΤΑ ΝΕΑ»
Ἀπ' τὶς καλλίτερες ταινίες «ΤΟ ΒΗΜΑ»
Τὴν συνιστοῦμε ἀνεπιφύλακτα «ΑΠΟΓΕΥΜΑΤΙΝΗ»
Μιὰ καταπληκτικὴ δημιουργία «ΒΡΑΔΥΝΗ»
Ἀπ' τὶς λίγες ταινίες «ΑΘΗΝΑΪΚΗ»
Τὸ πιὸ ἐνδιαφέρον φίλμ «ΕΘΝ. ΚΗΡΥΞ»
Ἀντιμιλιταριστικό. Μὴ τὸ χάσετε «ΑΥΓΗ»

ΤΑ ΑΤΜΟΠΛΟΙΑ

ΣΕΜΙΡΑΜΙΣ. Τρίτην 9ην ἑσπερινὴν διὰ Ζάκυνθον, Ληξούριον, Ἀργοστόλιον. Πρακτορεῖον Π. Πυλαρινοῦ, Ὄθωνος—Ἀμαλίας 68, τηλέφ. 42—77.

ΑΓΓΕΛΙΚΑ. Τρίτην μεσονύκτιον διὰ Σάμην, Ἰθάκην, Κέρκυραν, Βρινδίσιον. Πρακτορεῖον Ἰωάν. Ἰγγλέση, Ὄθωνος—Ἀμαλίας 47, τηλεφ. 21—51.

ΙΑΤΡΟΙ

ΠΕΤΡΟΣ ΜΠΑΛΩΜΕΝΟΣ, κτηνίατρος. Κατοικία Παντανάσσης 63.

******

ΓΡΗΓ. ΔΗΜΗΤΡΙΑΔΗΣ ἰατρὸς λικὸς φυματιολόγος, δέχεται καθ' ἑκάστην ὡς καὶ ἐπὶ συνεντεύξει ὁδὸς Ἀθαν. Διάκου 30, Ὑψηλὰ Ἀλώνια, τηλ. 35—58. Ἀκτῖνες Χ.

* * *

Ἡ ἐπιστήμων μαῖα κ. ΗΛΕΚΤΡΑ ΚΑΤΣΙΓΙΑΝΝΗ – ΜΑΡΚΕΤΟΥ δέχεται Τσαμαδοῦ 85 – Καραϊσκάκη.

* * *

Καρδιολόγος ἰατρὸς, Δ. ΛΑΖΑΡΗΣ, δέχεται Ὑψηλὰ Ἀλώνια 9, τηλέφ. 24—45.

* * *

Ἀκτινολογικὰ ἐργαστήρια ἰατροῦ Ν. Κ. ΣΤΑΜΠΟΥΛΟΠΟΥΛΟΥ εἰδικοῦ ἀκτινολόγου. Δέχεται Ρήγα Φερραίου 106 Κλινικὴ Κων. Σταμπουλοπούλου) Τηλ. 39—75.

* * *

ΚΙΚΗ Γ. ΑΠΟΣΤΟΛΟΠΟΥΛΟΥ χειρουργὸς - ὀδοντίατρος, δέχεται καθ' ἑκάστην εἰς τὸ ἐπὶ τῆς ὁδοῦ Ρήγα Φερραίου 60 ἰατρεῖον της Τηλ. 37—37.

* * *

Ἡ Ὀφθαλμολογικὴ Κλινικὴ καὶ τὸ Ἰατρεῖον τοῦ κ. Πούντζα μετεφέρθη εἰς τὸ νεόδμητον κτίριόν του ἐπὶ τῶν ὁδῶν Κολοκοτρώνη—Κανακάρη, τηλ. 35-48.

* * *

ΚΩΝΣΤ. Λ. ΜΙΧΑΛΟΠΟΥΛΟΣ χειρουργὸς - ὀδοντίατρος δέχεται εἰς τὸ ἰατρεῖον του (Καραϊσκάκη 110 - Ἑρμοῦ) τὰς συνήθεις ὥρας τηλ. 45-31

* * *

ΔΗΜΗΤΡΙΟΣ ΧΡ. ΧΡΙΣΤΟΠΟΥΛΟΣ, χειρ. ὀδοντίατρος, Κορίνθου - Φιλοποίμενος 41, τηλ 41—06 (πρώην Α' Ταμεῖον).

* * *

ΓΕΩΡΓΙΟΣ ΣΤΑΘΟΠΟΥΛΟΣ ἰατρὸς Δερματολόγος - Ἀφροδισιολόγος. Αἰσθητικὴ Δερματολογία — Σεξουαλικαὶ παθήσεις Βότση 20, τηλ. 20—14.

* * *

Ἰατρὸς ΑΣΗΜΑΚΗΣ Π. ΣΤΡΑΤΟΠΟΥΛΟΣ, εἰδικὸς Παιδίατρος Πλατεῖα Γεωργίου Α' ἀριθ. 10. τηλ. 30—74.

* * *

Δερματολόγος, ἀφροδισιολόγος ἰατρὸς ΜΙΜΗΣ Α. ΚΑΤΣΑΜΠΑΣ Βούρβαχη 8 (πλατεῖα Γεωργίου Α' 30) τηλ. 28—77 αἰσθητικὴ δερματολογία (ἀποτριχώσεις κλπ) σεξουαλικαὶ παθήσεις.

* * *

Δερματολόγος ἰατρὸς Δ. ΠΑΠΑΔΟΠΟΥΛΟΣ. Ἀποτριχώσεις Ἑρμοῦ — Κανακάρη 118, τηλ 30—61.

* * *

ΚΑΛΛΙΟΠΗ ΡΑΒΑΖΟΥΛΑ — ΧΡΥΣΑΝΘΟΥ, χειρουργὸς - ὀδοντίατρος, ὀρθοδοντιστής, ὁδὸς Γ Σεπτεμβρίου 25, Ἀθῆναι, τηλ 54—463.

* * *

Ἀκτινολογικὰ ἐργαστήρια ΚΩΝ ΔΗΜΗΤΡΑΚΟΠΟΥΛΟΥ ἰατροῦ εἰδικοῦ ἀκτινολόγου. Πλατεῖα Γεωργίου Α' — Κορίνθου. Τηλ 32—72.

* * *

ΙΩΑΝΝΗΣ Α. ΠΑΠΑΘΕΟΔΩΡΟΥ χειρουργὸς ὀδοντίατρος. Δέχεται καθ' ἑκάστην Ἑρμοῦ — Κανακάρη 127, τηλ. 44-06

* * *

Βιολογικὰ ἐργαστήρια Πατρῶν, Γούναρη 41, τηλ. 40—61, ΓΕΩΡΓΙΟΥ ΣΙΓΑΛΟΥ, βιολόγου - Βιοχημικοῦ, ἐκπαιδευθέντος εἰς Παρισίους καὶ Στοκχόλμην, μέλος τῆς Διεθνοῦς Βιολογικῆς Ἑταιρείας καὶ ΣΠΥΡΟΥ ΜΑΝΩΛΑΚΟΥ, ἰατροῦ - μικροβιολόγου, Διευθυντοῦ τοῦ Μικροβιολογικοῦ καὶ Βιοχημικοῦ Ἐργαστηρίου τοῦ Ἑλληνικοῦ Ἐρυθροῦ Σταυροῦ (Παραρτήματος Πατρῶν). Πρότυποι ἐγκαταστάσεις. Ἐκτελοῦνται ἅπασαι αἱ μικροβιολογικαὶ ἐξετάσεις. Ἠλεκτροφόρησις αἵματος, Ἠπατικὰ τέστ, Προσδιορισμοὶ ὁρμονῶν τέστ ἀλλεργίας.

Κινηματογραφικαὶ μηχαναὶ πορτατὶφ 35 m. m. πωλοῦνται κατάλληλαι διὰ ἐπαρχιακοὺς κινηματογράφους. Μεγάλαι εὐκολίαι πληρωμῆς. Πληροφορίαι μηχανουργεῖον Σινιγάλια Πατρέως 34.

Σχολὴ σωφέρ. Κολοκοτρώνη 34, Γκαράζ.

ΨΗΦΙΣΜΑ

Ἡ Γενικὴ Συνέλευσις τῶν μελῶν τῆς Ἑνώσεως Ἡμερησίων Ἐπαρχιακῶν Ἐφημερίδων τῆς 15ης Δεκεμβρίου 1957 ἀκούσασα τοὺς συναδέλφους κ.κ. Πριμικίδην, Διευθυντὴν Ἐφημερίδος «ΤΑΧΥΔΡΟΜΟΣ» Καβάλας καὶ Παπαγγελούτσου, Διευθυντὴν Ἐφημερίδος «ΠΕΛΟΠΟΝΝΗΣΟΣ» Πατρῶν, ἐκθέσαντας τὰς πολυτίμους ὑπηρεσίας τὰς ὁποίας προσέφερεν ἐντελῶς ἀνιδιοτελῶς εἰς τὴν Ἕνωσιν ἀπὸ τῆς συστάσεώς της μέχρι σήμερον ὁ βουλευτὴς Ἡρακλείου κ. Ἐμμανουὴλ Κεφαλογιάννης καὶ ἔχουσα ὑπ' ὄψιν τὴν ἐν γένει δράσιν αὐτοῦ τόσον ὑπὲρ τῆς Ἑνώσεως, ἀλλὰ καὶ ὡς βουλευτοῦ τιμῶντος τὸ Ἑλληνικὸν Κοινοβούλιον

Ἀποφασίζει

1) Ὅπως ἐκφράσῃ τὰς θερμάς της εὐχαριστίας πρὸς τὸν ἀνωτέρω βουλευτὴν διαβεβαιοῦσα αὐτὸν ὅτι τόσον διὰ τὴν ἐν γένει Ἐθνωφελῆ πολιτείαν του ὅσον καὶ διὰ τὰς προσπαθείας του ὑπὲρ τῆς Ἑνώσεως κατέστη συμπαθὴς εἰς ὅλον τὸν Ἐπαρχιακὸν τύπον τῆς Ἑλλάδος.

2) Ὅπως δημοσ