ΔΙΕΥΘΥΝΤΗΣ
ΧΡΙΣΤΟΣ ΡΙΖΟΠΟΥΛΟΣ
ΓΡΑΦΕΙΑ - ΤΥΠΟΓΡΑΦΕΙΑ
ΑΝΔΡ. ΜΙΧΑΛΑΚΟΠΟΥΛΟΥ 61α
ΤΗΛΕΦΩΝΑ:
Διεύθυνσις 32—02
Σύνταξις - Διαχείρισις 28—52

Η ΗΜΕΡΑ

ΠΡΩΪΝΗ ΑΝΕΞΑΡΤΗΤΟΣ ΕΦΗΜΕΡΙΣ ΠΑΤΡΩΝ

ΠΑΤΡΑΙ
ΕΤΟΣ 7ον — ΑΡΙΘ. ΦΥΛΛΟΥ 2068

ΤΕΤΑΡΤΗ
19
ΜΑΡΤΙΟΥ
1958
Τιμὴ φύλλου Δραχμὴ Μία

Η ΠΟΛΙΤΙΚΗ ΚΑΤΑΣΤΑΣΙΣ ΕΞΕΛΙΣΣΕΤΑΙ ΟΜΑΛΩΣ ΠΡΟΣ ΤΗΝ ΔΙΕΝΕΡΓΕΙΑΝ ΕΚΛΟΓΩΝ

ΤΑ ΜΙΚΡΑ ΚΟΜΜΑΤΑ ΑΠΕΦΑΣΙΣΑΝ ΝΑ ΣΥΝΤΟΝΙΣΟΥΝ ΤΑΣ ΕΝΕΡΓΕΙΑΣ ΤΩΝ

ΑΘΗΝΑΙ. Ἡ πολιτικὴ κατάστασις, βάσει τῶν χθεσινῶν δεδομένων, φαίνεται ἐξελισσομένη ὁμαλῶς πρὸς τὰς ἐκλογὰς κατὰ τὰ προδιαγεγραμμένα. Ἡ ἐκ μέρους βουλευτῶν τῶν μικρῶν κομμάτων προσπάθεια κωλυσιεργίας εἰς τὴν ἐπιψήφισιν τοῦ ἐκλογικοῦ νομοσχεδίου, ὡς προεβλέπετο, ἀπέτυχεν.

Ἡ Βουλὴ δὲν ἐδέχθη πρότασιν ὅπως συζητηθοῦν κατὰ τὴν χθεσινὴν συνεδρίασιν κατατεθεῖσαι ἐπερωτήσεις.

Ἐπίσης ἀπέρριψε πρότασιν ὅπως συζητηθοῦν κατὰ προτίμησιν προτάσεις νόμων περὶ ἀκυρώσεως ὡρισμένων νομοθετικῶν διαταγμάτων.

Ἡ Βουλὴ διὰ ψήφων 183 ἐναντι 50 ἀπεδέχθη πρότασιν τοῦ κ. Παπανδρέου καθ' ἣν αὕτη δικαιοῦται νὰ καθορίζῃ τὴν σειρὰν προτεραιότητος τοῦ ὑπὸ ψήφισιν νομοσχεδίου.

Οὕτω μετὰ τὴν ἀπόφασιν ἤρχισεν ἐνώπιον τῆς ὁλομελείας τοῦ Σώματος ἡ συζήτησις ἐπὶ τῆς ἀρχῆς τοῦ ἐκλογικοῦ νομοσχεδίου. Ὀξύτης δὲν ἐσημειώθη οὔτε καὶ ἐξεδηλώθη τουλάχιστον χθὲς διάστασις μεταξὺ ΕΡΕ καὶ Φιλελευθέρων.

Ἐπὶ τῆς διατάξεως τῆς ἀναφερομένης εἰς τὴν 6' κατανομὴν τῶν βουλευτικῶν ἑδρῶν ἐπὶ τῆς ὁποίας διετύπωσεν ὁ κ. Βενιζέλος ὡρισμένας ἐπιφυλάξεις διεξήχθησαν χθὲς ἀπ' εὐθείας συνεννοήσεις μεταξὺ τῶν δύο μεγάλων κομμάτων, αἱ ὁποῖαι συνετέλεσαν εἰς τὴν ἀπάλυνσιν τῆς παρουσιασθείσης ὑπό τινων ὡς ὀξείας διαφορᾶς μεταξὺ Φιλελευθέρων καὶ ΕΡΕ.

Ἡ κυριωτέρα συζήτησις ἐγένετο μεταξὺ τοῦ κ. Βενιζέλου καὶ τοῦ ἐκπροσώπου τῆς ΕΡΕ κ. Μακρῆ παρουσίᾳ καὶ τῶν βουλευτῶν κ. κ. Μαύρου, Θ. Τσάτσου καὶ Μητσοτάκη, ἁπάντων Φιλελευθέρων. Κατὰ τὴν συνάντησιν ταύτην ὁ κ. Βενιζέλος ἀνέπτυξεν εἰς τὸν κ. Μακρῆν ὅτι τὸ Κόμμα τῶν Φιλελευθέρων θεωρεῖ ὅτι διὰ τῆς διατάξεως περὶ τοῦ τρόπου κατανομῆς τῶν βουλευτικῶν ἑδρῶν δημιουργεῖται προνομιακὴ μεταχείρισις τοῦ πρώ-

ΣΥΝΕΧΕΙΑ
ΕΙΣ ΤΗΝ 4ην ΣΕΛΙΔΑ

ΔΕΝ ΕΚΑΡΠΟΦΟΡΗΣΕΝ Η ΠΡΟΣΠΑΘΕΙΑ ΚΩΛΥΣΙΕΡΓΕΙΑΣ

Η ΒΟΥΛΗ ΘΑ ΠΕΡΙΟΡΙΣΗ ΤΟ ΕΡΓΟΝ ΤΗΣ ΕΙΣ ΨΗΦΙΣΙΝ ΤΟΥ ΝΕΟΥ ΕΚΛΟΓΙΚΟΥ ΝΟΜΟΥ

ΔΕΝ Θ' ΑΣΧΟΛΗΘΗ ΚΑΙ ΜΕ ΚΟΙΝΟΒΟΥΛΕΥΤΙΚΟΝ ΕΛΕΓΧΟΝ

ΜΑΚΡΑ ΣΥΖΗΤΗΣΙΣ ΕΠΙ ΑΝΤΙΘΕΤΟΥ ΠΡΟΤΑΣΕΩΣ ΤΟΥ κ. ΠΑΠΑΣΠΥΡΟΥ

ΑΘΗΝΑΙ. Κατὰ τὴν χθεσινὴν συνεδρίασιν τῆς Βουλῆς ὁ βουλευτὴς κ. Δ. Παπασπύρου ὁμιλῶν ἐπὶ τοῦ κανονισμοῦ λέγει, ὅτι «ἡ σημερινὴ ἡμέρα εἶναι ἀφιερωμένη κατὰ τὸν κανονισμὸν εἰς τὸν κοινοβουλευτικὸν ἔλεγχον καὶ οὐδεμία τροπολογία τοῦ κανονισμοῦ ἐπὶ τοῦ σημείου αὐτοῦ ἔχει γίνει. Ἀρνοῦμαι νὰ δεχθῶ, ὅτι εἶναι δυνατὸν μία κυβέρνησις, ἡ ὁποία ἔτυχε τῆς μεγίστης πλειοψηφίας τῆς Βουλῆς ἐπιθυμεῖ νὰ ἀποφύγῃ τὸν ἔλεγχον.

Πρόεδρος. Οὐδεὶς ἠμφεσβήτησεν, ὅτι σήμερον εἶναι ἡμέρα κοινοβουλευτικοῦ ἐλέγχου. Δὲν εἶχον ὅμως κατατεθῆ εἰσέτι αἱ ἐπερωτήσεις καὶ μόνον χθὲς κατὰ τὴν μεσημβρίαν κατετέθησαν. Δὲν ὑπάρχει, συνεπῶς, θέμα σήμερον διὰ νὰ συζητήσωμεν, ἀλλὰ θὰ κάμωμεν νομοθετικὴν ἐργασίαν.

Παπασπύρου. Ἡ σημερινὴ ἡμέρα εἶναι ἡμέρα κοινοβουλευτικοῦ ἐλέγχου καὶ πρέπει εἰς αὐτὸν νὰ ἀφιερωθῇ. Ἐλπίζω, ὅτι ὁ πρόεδρος τῆς κυβερνήσεως δὲν εἶναι δυνατὸν νὰ δεχθῇ μίαν κατάφωρον παραβίασιν τοῦ κανονισμοῦ τῆς Βουλῆς καὶ τοῦ Συντάγματος.

Γεωργακόπουλος (Πρόεδρος Κυβερνήσεως). Ἡ Κυβέρνησις οὐδέποτε ἐζήτησε ν' ἀποφύγῃ τὸν κοινοβουλευτικὸν ἔλεγχον. Δὲν ἐγνώριζεν ὅμως ἐγκαίρως τὴν κατάθεσιν τῶν ἐπερωτήσεων. Μόλις ἐπληροφορήθη ὅτι κατετέθησαν τρεῖς ἐπερωτήσεις ἀμέσως, ὡς πρόεδρος τῆς Κυβερνήσεως, παρεκάλεσα τοὺς ἐν τῇ Κυβερνήσει συναδέλφους νὰ ἐπιληφθοῦν τοῦ θέματος ὥστε τὸ ταχύτερον νὰ εἶναι ἕτοιμοι νὰ ἀπαντήσουν εἰς τὸν ἔλεγχον τὸν ἀσκούμενον ὑπὸ τοῦ Σώματος. Συνεπῶς παρακαλῶ νὰ μὴ ἀπολεσθῇ ἡ ἡμέρα ἡ ὁποία κατὰ τὸν κανονισμὸν εἶναι δυνατὸν νὰ διατεθῇ καὶ διὰ νομοθετικὴν ἐργασίαν.

Πρόεδρος. Ὁ κ. Μακρῆς ἔχει τὸν λόγον.

Παπασπύρου. Κύριε Πρόεδρε τὸν λόγον ἐπὶ ἄλλου θέματος (ἐγείρεται καὶ προχωρεῖ πρὸς τὸ βῆμα). Θέλω νὰ ὁμιλήσω ἐπὶ τῆς ἐφαρμογῆς τοῦ ἄρθρου 35 τοῦ Συντάγματος.

Πρόεδρος. Δὲν εἶναι διὰ σήμερον τὸ θέμα τοῦτο.

Παπασπύρου. Τὸ ἄρθρον 35 τοῦ Συντάγματος ἀναφέρει, ὅτι προτάσεις νόμων, ὑποβαλλόμεναι ὑπὸ βουλευτῶν κατὰ τὸ πρῶτον τρίμηνον ἀπὸ τῆς ἐπαναλήψεως τῶν ἐργασιῶν τῆς Βουλῆς περὶ τροποποιήσεως, καταργήσεως καὶ ἀκυρώσεως τῶν διαταγμάτων τούτων ἐγγράφονται τῇ αἰτήσει 25 τοὐλάχιστον βουλευτῶν κατ' ἀπόλυτον προτεραιότητα εἰς τὴν ἡμερησίαν διάταξιν τῆς νομοθετικῆς ἐργασίας.

Κατ' οἰκονομίαν καὶ κατὰ συμπεφωνημένην παρέκκλισιν τοῦ Συντάγματος ἀπὸ ὅλας τὰς πτέρυγας συνεφωνήθη μία κατανομὴ τῆς νομοθετικῆς ἐργασίας, δὲν ἔπεται ὅμως ὅτι ἡ σιωπηρὰ κατανομὴ τῆς νομοθετικῆς ἐργασίας κατισχύει τῶν συνταγματικῶν διατάξεων ἐφ' ὅσον σημαντικὸς ἀριθμὸς βουλευτῶν ἀντιτίθεται εἰς τοῦτο.

Καραμανλῆς. Ἡ σχετικὴ διάταξις τοῦ Συντάγματος, τὸ ὁποῖον ἐπικαλεῖται ὁ συνάδελφος δὲν ἀφορᾷ προτεραιότητα εἰς τὴν συζήτησιν, ἀλλὰ τὴν κατὰ προτεραιότητα ἐγγραφὴν τῶν διαταγμάτων τοῦ ἄρθρου 35. Συνεπῶς εἰς τὴν προκειμένην περίπτωσιν, ἀνεξαρτήτως τοῦ ἂν ἰσχύῃ, ἢ δὲν ἰσχύῃ ἡ συμφωνία τῶν κομμάτων ὅσον ἀφορᾷ τὴν τακτικὴν ποὺ θὰ ἀκολουθηθῇ, λέγω ὅτι ἀπὸ ἀπόψεως συνταγματικότητος δὲν εὐσταθεῖ ἡ ἀντίρρησις τοῦ συναδέλφου.

Κατὰ ποίαν λογικὴν σήμερον, ποὺ ὑπὲρ πᾶν ἄλλο ἐπείγει ἡ ψήφισις τοῦ ἐκλογικοῦ νομοσχεδίου καὶ ἡ χώρα εἰσῆλθεν ἤδη εἰς τὴν ὁδὸν τῶν ἐκλογῶν, εἶναι δυνατὸν νὰ δημιουργοῦνται τοιαῦτα ζητήματα μὲ σκοπὸν μοναδικὸν νὰ παρελκύσωμεν τὴν συζήτησιν καὶ, νὰ καθυστερήσωμεν τὴν ψήφισιν τοῦ ἐκλογικοῦ νόμου; Ἀσφαλῶς δὲν εἶναι δυνατὸν νὰ γίνουν δεκταὶ αἱ ἀντιρρήσεις τοῦ συναδέλφου.

Παπασπύρου. Ἡ ἄποψις τοῦ κ. ἀρχηγοῦ τῆς ΕΡΕ εἶναι, ἂν μὴ τι ἄλλο περίεργος. Ὅτι δηλαδὴ ἡ διάταξις 35 τοῦ Συντάγματος ἀναφέρει, ὅτι ἐγγράφονται αἱ προτάσεις καὶ δὲν συζητοῦνται. Ἀφίνω εἰς τὴν ἐκτίμησιν καὶ τὴν συνείδησιν ὅλων τῶν συναδέλφων καὶ ἰδίως τῶν νομικῶν νὰ κρίνουν ἐὰν εἶναι δυνατὸν τοιοῦτον ἐπιχείρημα νὰ εὐσταθήσῃ, ὅτι δηλαδή, πέραν τῆς ἐγγραφῆς δὲν ὑπάρχει ὑποχρέωσις συζητήσεως.

Καραμανλῆς. Ἐὰν εἰς τὴν ἡμερησίαν διάταξιν εἶναι ἐγγεγραμμένα 15 θέματα εἶναι εἰς τὸ δικαίωμα τῆς Βουλῆς νὰ καθορίσῃ τὴν σειρὰν συζητήσεως. Τὸ ἐκάμαμεν εἰς τὸ παρελθὸν ὅταν εἴχομεν ἡμερησίαν διάταξιν μὲ μικτὰ θέματα.

Παπασπύρου. Ὄχι 15 ἀλλὰ χίλιαι προτάσεις καὶ ἂν γίνουν ὑποχρεοῦται τὸ Σῶμα νὰ ἐξαντλήσῃ τὴν συζήτησιν αὐτὴν διότι ὁ θεσμὸς τῶν νομοθετικῶν διαταγμάτων γίνεται κατὰ παρέκκλισιν τῆς τάξεως τῆς νομοθετικῆς ἐργασίας.

Ζάκκας. Ἡ διάταξις αὐτὴ εἶναι μία ἐγγύησις, ἡ ὁποία δίδεται διὰ νὰ συζητοῦνται τὰ νομοσχέδια ὑπὸ τὸ φῶς τῆς ἡμέρας καὶ τὰ ὅσα γίνονται εἰς τὴν Ἐπιτροπὴν Ἐξουσιοδοτήσεως.

ΕΝΕΚΡΙΘΗ ΠΡΟΤΑΣΙΣ ΤΟΥ κ. Γ. ΠΑΠΑΝΔΡΕΟΥ

Παπανδρέου. Ἡ ἐγγραφὴ σημαίνει ὑποχρέωσιν πρὸς συζήτησιν, ἀλλὰ ἡ ἐγγραφὴ κατ' ἀπόλυτον προτεραιότητα δύναται νὰ ἑρμηνευθῇ καὶ κατ' ἄλλον τρόπον.

Τὸ θέμα συνεζητήθη καὶ ἄλλοτε καὶ ἡ Βουλὴ ἀπεδέχθη τὴν ἑρμηνείαν ὅτι θὰ γίνεται παραλλήλως πρὸς τὴν ἄλλην νομοθετικὴν ἐργασίαν ἡ συζήτησις τῶν διαταγμάτων τοῦ ἄρθρου 35 τοῦ Συντάγματος. Συνεπῶς τὸ θέμα ἀνήκει εἰς τὴν ἑρμηνείαν τῆς Βουλῆς. Ἐφ' ὅσον σήμερον ἐτέθη τὸ θέμα καὶ ἐπειδὴ τὸ θέμα ἀφορᾷ καὶ τὴν αὐριανὴν ἡμέραν, πρέπει νὰ ληφθῇ καὶ δι' αὔριον ἀπὸ σήμερον ἀπόφασις καὶ διότι προφανῶς ὑφίσταται ἀπόλυτος προτεραιότης τοῦ ἐκλογικοῦ νομοσχεδίου.

Συμπεραίνω ὅτι ἐφ' ὅσον ἐτέθη τὸ θέμα δὲν δυνάμεθα νὰ προχωρήσωμεν χωρὶς νὰ ἐρωτηθῇ ἐκ νέου ἡ Βουλὴ ἐὰν ἐμμένῃ εἰς τὴν ληφθεῖσαν ἀπόφασιν ὅτι μόνον μία ἡμέρα διατίθεται διὰ κοινοβουλευτικὸν ἔλεγχον καὶ ἐπὶ πλέον ἐὰν ὑπὸ τὰς σημερινὰς συνθήκας κρίνῃ ὅτι κατ' ἀπόλυτον προτεραιότητα πρέπει νὰ συζητηθῇ ἐν συνεχείᾳ καὶ μέχρι τέλους ὁ ἐκλογικὸς νόμος.

Ἀλαμανῆς. Νομίζω ὅτι ἀπεσαφηνίσθη τὸ πρῶτον σημεῖον ποὺ ἀνέκυψεν, ὅτι δηλαδὴ δὲν πρόκειται περὶ τῆς κατ' ἀπόλυτον προτεραιότητα τυπικῆς ἐγγραφῆς τῶν προτάσεων νόμων, ἀλλὰ περὶ τῆς κατ' ἀπόλυτον προτεραιότητα συζητήσεως τῶν προτάσεων αὐτῶν.

Πρόεδρος. Ἐγὼ δὲν τὴν δέχομαι τὴν ἄποψιν αὐτήν.

Ἀλαμανῆς. Δὲν ἐπεχείρησα νὰ ἐξακριβώσω τὴν σκέψιν σας.

Πρόεδρος. Ἐπειδὴ εἴπατε ὅτι ἀπεσαφηνίσθη, λέγω ὅτι δὲν τὴν δέχομαι τὴν ἄποψιν αὐτήν.

Ἀλαμανῆς. Αὐτὸ τὸ ὁποῖον λέγω δὲν ἔχει τὴν ἔννοιαν, ὅτι προεξοφλῶ τὴν γνώμην σας.

Πρόεδρος. Νομίζω ὅτι ἡ συζήτησις ἐξηντλήθη. Θὰ προβῶμεν εἰς ὀνομαστικὴν ψηφοφορίαν ἐπὶ τοῦ θέματος, ὅτι δικαιοῦται ἡ Βουλὴ νὰ μεταβάλῃ τὴν σειρὰν τῆς ἐν τῇ ἡμερησίᾳ διατάξεως νομοθετικῆς ἐργασίας ἀναλόγως θέματος, συγχρόνως δὲ ὅτι ἡ Βουλὴ δέχεται τὴν πρόταξιν τοῦ ἐκλογικοῦ νομοσχεδίου καὶ μέχρι πέρατος τῆς ἐπ' αὐτοῦ συζητήσεως.

Διεξαχθείσης ψηφοφορίας ἐψήφισαν ἐν ὅλῳ 235. Ὑπὲρ τῆς προτάσεως ἐψήφισαν 183, κατὰ τῆς προτάσεως 50 καὶ 2 ἀνεφώνησαν «παρών». Συνεπῶς ἡ Βουλὴ ἀποδέχεται τὴν πρόταξιν τῆς συζητήσεως τοῦ ἐκλογικοῦ νομοσχεδίου.

Ἀκολούθως δίδεται ὁ λόγος εἰς τὸν κ. Μακρῆν, ὁ ὁποῖος, ὡς εἰσηγητὴς τῆς πλειοψηφίας, ἀναλύει διὰ μακρῶν, ὅτι τὸ νέον νομοσχέδιον κατετέθη ὑπὸ τῆς προηγουμένης κυβερνήσεως ἐπειδὴ ἐζητήθη τοῦτο ὑπὸ τῆς πλειοψηφίας τῆς Βουλῆς καὶ κατόπιν συνεννοήσεως μετὰ τοῦ κόμματος τῶν Φιλελευθέρων.

Ἐν συνεχείᾳ ἐτόνισεν ὅτι ἡ ἁπλῆ ἀναλογικὴ θὰ κατεκερμάτιζε τὰς πολιτικὰς δυνάμεις τῆς χώρας, ὅτι ἡ ἐνισχυμένη ἀναλογικὴ ἰσχύει εἰς τὰς περισσοτέρας χώρας, διότι δίδει ἰσχυρὰς κυβερνήσεις καὶ ἀποφεύγονται τὰ λαϊκὰ μέτωπα. Περαιτέρω εἶπεν ὅτι ἐνισχυμένη ἡ ἀναλογικὴ δημιουργεῖ ἰσχυροὺς πολιτικοὺς ὀργανισμοὺς οἱ ὁποῖοι δύνανται ὑπευθύνως νὰ χειρίζωνται τὰ μεγάλα ἐθνικὰ θέματα καὶ ἐπέμεινεν ὅπως τὰ ποσοστὰ

ΣΥΝΕΧΕΙΑ
ΕΙΣ ΤΗΝ 4ην ΣΕΛΙΔΑ

Ο ΔΟΡΥΦΟΡΟΣ "ΒΑΝΓΚΑΡΝΤ„ ΣΥΝΕΧΙΖΕΙ ΤΗΝ ΠΕΡΙΣΤΡΟΦΗΝ ΤΟΥ ΠΕΡΙΞ ΤΗΣ ΓΗΣ

ΑΚΟΥΟΝΤΑΙ ΕΥΚΡΙΝΩΣ ΤΑ ΡΑΔΙΟΦΩΝΙΚΑ ΣΗΜΑΤΑ ΠΟΥ ΕΚΠΕΜΠΕΙ

ΟΥΑΣΙΓΚΤΩΝ. Ὁ δεύτερος ἀμερικανικὸς τεχνητὸς δορυφόρος, ὁ ἀποκληθεὶς «Βάνγκαρντ 1» συνεχίζει κανονικῶς τὴν τροχιάν του πέριξ τῆς γῆς μὲ περίγειον 650 χιλιομέτρων καὶ ἀπόγειον 4.000 χιλιομέτρων. Ὡς γνωστὸν ὁ δορυφόρος πραγματοποιεῖ μίαν πλήρη περιστροφὴν πέριξ τῆς γῆς ἐντὸς δύο ὡρῶν καὶ 15 λεπτῶν.

Τὰ σήματα τοῦ δορυφόρου ἠκούσθησαν χθὲς εὐκρινῶς, εἰς τὸν σταθμὸν λήψεως τοῦ βρετανικοῦ πεδίου ἀτομικῶν δοκιμῶν εἰς Γούμερα τῆς Αὐστραλίας, εἰς τὸ Πανεπιστήμιον τῆς Βόννης καὶ εἰς ἄλλα σημεῖα τῆς γῆς. Τὰ σήματα τοῦ δορυφόρου ὁμοιάζουν μὲ ἐκεῖνα τοῦ πρώτου σοβιετικοῦ δορυφόρου.

ΟΥΑΣΙΓΚΤΩΝ. Ὁ διευθυντὴς τοῦ προγράμματος τοῦ ναυτικοῦ «Βάνγκαρντ» Τζὼν Χάγκεν ἐδήλωσεν, ὅτι δὲν πρόκειται πλέον νὰ ἐκτοξευθοῦν δορυφόροι μικροῦ μεγέθους. Τὸ ἑπόμενον βῆμα τοῦ προγράμματος τοῦ ναυτικοῦ εἶναι νὰ ἐξαποστείλῃ εἰς τὸ διάστημα σειρὰν δορυφόρων μεγάλου μεγέθους.

Ὁ ἑπόμενος θὰ εἶναι διαμέτρου 50,8 ἑκατοστῶν, θὰ φέρῃ περισσότερα ὄργανα καὶ θὰ εἶναι βάρους 9,67 κιλῶν. Ἓξ δορυφόροι θὰ εἶναι σφαῖραι 33 ἑκατοστῶν καὶ θὰ ἐξακοντισθοῦν διὰ τὴν καταμέτρησιν τοῦ μαγνητικοῦ πεδίου τῆς γῆς καὶ τὸ ἐξωτερικόν των θὰ εἶναι ἀπὸ πλαστικὴν ὕλην.

ΟΥΑΣΙΓΚΤΩΝ. Κατὰ τὴν στιγμὴν τῆς ἐξακοντίσεως τοῦ δευτέρου ἀμερικανικοῦ δορυφόρου «Βάνγκαρντ», ὁ πρῶτος δορυφόρος «Ἐξπλόρερ» διήνυε τὴν 558ην περιστροφήν του πέριξ τῆς Γῆς.

Ὅσον ἀφορᾷ τοὺς ρωσσικοὺς δορυφόρους ὁ «Σποῦτνικ 1» διελύθη εἰς τὴν ἀτμόσφαιραν ἔπειτα ἀπὸ 1300 περιστροφὰς καὶ ὁ «Σποῦτνικ 2» μὲ σιγῶντα τὰ ὄργανα μεταδόσεως καὶ μὲ τὴν νεκρὴν Λάϊκα ἐξακολουθεῖ νὰ περιστρέφεται πέριξ τῆς Γῆς.

Ὁ ἀμερικανικὸς δορυφόρος «Βάνγκαρντ 1» ὁ ὁποῖος ἐξαπελύθη τὴν 17ην Μαρτίου, διαφέρει τοῦ δορυφόρου «Ἐξπλόρερ» ὁ ὁποῖος ἐξαπελύθη τὴν 31ην Ἰανουαρίου εἰς τὰ κάτωθι στοιχεῖα: (Οἱ ἐντὸς παρενθέσεως ἀριθμοὶ ἀφοροῦν τοῦ Ἐξπλόρερ):

Βάρος λίμπρες 3,25 (30,8), διάμετρος ἴντσες 6,4 (80), μέγιστον ὕψος μίλια 2.500 (1.575), χρόνος περιστροφῆς περὶ τὴν γῆν λεπτὰ 135 (114,95)

Ὑπὸ τῶν εἰδικῶν ἐπὶ τῶν ζητημάτων τῶν δορυφόρων ἐτονίζετο, ὅτι καὶ ὁ δεύτερος ἀμερικανικὸς δορυφόρος παρουσιάζει τὰ ἴδια μειονεκτήματα μὲ τὸν «Ἐξερευνητὴν» ἔναντι τῶν δύο «Σποῦτνικ». Τὰ μειονεκτήματα αὐτὰ συνίστανται: πρῶτον εἰς τὸ αἰσθητῶς μικρότερον βάρος, δεύτερον εἰς τὴν ἐλλειπτικὴν τροχιάν των καὶ τρίτον εἰς τὴν γωνίαν κλίσεως ὡς πρὸς τὸν Ἰσημερινόν.

Τὸ μικρὸν βάρος ἀποδίδεται εἰς τὴν ἀδυναμίαν τῶν Ἀμερικανῶν νὰ χρησιμοποιήσουν καύσιμα ἰσχυρᾶς προωθητικῆς δυνάμεως.

Ἡ ἐλλειπτικὴ τροχιὰ περὶ τὴν Γῆν ὀφείλεται εἰς μὴ ἀπολύτως ἐλεγχομένην λειτουργίαν τῶν διαφόρων ὁρόφων τοῦ πυραύλου καὶ ἰδίως τοῦ τελευταίου ὁρόφου καὶ ἡ γωνία κλίσεως 35 μοιρῶν, ὡς πρὸς τὸν Ἰσημερινόν, εἰς τὴν τάσιν τῶν τεχνικῶν νὰ ἐκμεταλλευθοῦν τὴν ταχύτητα περιστροφῆς τῆς Γῆς περὶ τὸν ἄξονά της, ἡ ὁποία προστιθεμένη εἰς τὴν ταχύτητα τοῦ πυραύλου διευκολύνει τὴν ἐγκατάστασίν του εἰς τὴν τροχιάν.

ΑΘΗΝΑΙ. Ὑπὸ τοῦ Ἐθνικοῦ Ἀστεροσκοπείου Ἀθηνῶν ἀνακοινοῦται, ἐν τῷ πλαισίῳ τοῦ Γεωφυσικοῦ Ἔτους, ὅτι τὴν 5ην ὥραν καὶ 06' τῆς πρωϊνῆς (χθὲς) ἐγένετο ἐπὶ δύο λεπτὰ ὁρατὸς ὡς ἀστὴρ πρώτου μεγέθους ὁ ὑπ' ἀριθ. 2 Σοβιετικὸς δορυφόρος, ἐρχόμενος ἀπὸ βορειοδυτικά. Ἀφοῦ διέδραμε τοὺς ἀστερισμοὺς τῆς Μικρᾶς Ἄρκτου, τῆς Λύρας καὶ τοῦ Ἡρακλέους ἐξηφανίσθη εἰς τὰ νοτιοανατολικὰ εἰς ὕψος 45ο ἐν τῷ ἀστερισμῷ τοῦ Ὀφιούχου.

ΛΟΝΔΙΝΟΝ. Ἐκπρόσωπος τοῦ Ὑπουργείου Ἐφοδιασμοῦ ἀνεκοίνωσε, ὅτι πύραυλος, ὁ ὁποῖος ἐδοκιμάζετο εἰς ἐγκαταστάσεις παρὰ τὸ Ἀμπερφορθ τῆς ἀκτῆς τῆς Οὐαλλίας, ὑπέστη βλάβην ἐν πτήσει καὶ συνετρίβη ἐπὶ τοῦ ἐδάφους προχθὲς Κυριακήν. Ὁ ἐκπρόσωπος προσέθεσεν, ὅτι ὁ πύραυλος ἔπεσεν ἐπὶ ἀνοικτοῦ πεδίου καὶ δὲν ὑπάρχουν θύματα, οὔτε ζημίαι. Ἐὰν παραστῇ ἀνάγκη, θὰ ἀνακοινωθοῦν βραδύτερον περισσότεραι λεπτομέρειαι περὶ τοῦ ἀτυχήματος.

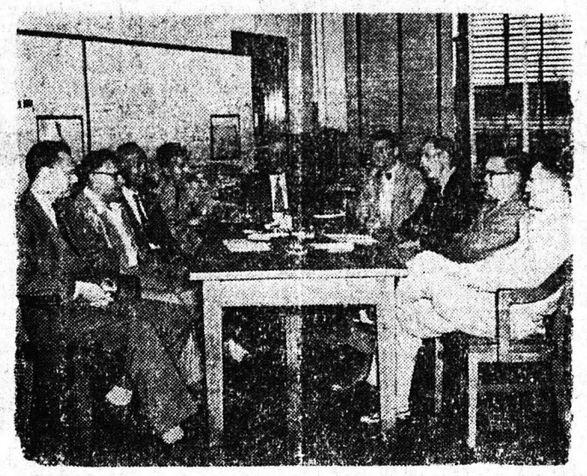

Ὁ Τζὼν Π. Χάγκεν (εἰς τὸ μέσον μὲ τὴν πίπα) διευθυντὴς τοῦ προγράμματος τοῦ ἀμερικανικοῦ ναυτικοῦ «Βάνγκαρντ» καὶ τὸ ἐπιτελεῖον του

"ΑΤΟΜΙΚΟΝ„ ΩΡΟΛΟΓΙΟΝ ΕΙΣ ΤΑΣ ΒΡΥΞΕΛΛΑΣ

ΜΕΓΙΣΤΗΣ ΑΚΡΙΒΕΙΑΣ

ΓΕΝΕΥΗ. Καθ' ἃ ἐγνώσθη τὸ πρῶτον ἑλβετικὸν ἀτομικὸν ὡρολόγιον θὰ ἐκτεθῇ κατὰ τὴν προσεχῆ ἔκθεσιν τῶν Βρυξελλῶν. Ἀνεκοινώθη, ὅτι πρόκειται περὶ ὡρολογίου τὸ ὁποῖον ἔχει ἑκατὸ φορὰς μεγαλυτέραν ἀκρίβειαν ἀπὸ τὰ καλλίτερα μέχρι τοῦδε μηχανικὰ χρονόμετρα.

Δὲν θὰ διακοποῦν αἱ πτήσεις ἀεροπλάνων μὲ πυρηνικὰς βόμβας ὑπεράνω τῆς Ἀγγλίας

ΣΥΖΗΤΗΣΙΣ ΕΙΣ ΤΟ ΚΟΙΝΟΒΟΥΛΙΟΝ

ΛΟΝΔΙΝΟΝ. Ὁ Βρετανὸς πρωθυπουργὸς κ. Μὰκ Μίλλαν, ἀπαντῶν χθὲς εἰς τὴν Βουλὴν τῶν Κοινοτήτων εἰς ἐπιμόνους ἐρωτήσεις τοῦ ἀρχηγοῦ τοῦ Ἐργατικοῦ Κόμματος κ. Γκέϊτσκελ καὶ τοῦ ἐκ τῶν ἐργατικῶν ἡγετικῶν στελεχῶν κ. Μπέβαν, οἱ ὁποῖοι ἐζήτησαν ὅπως διακοποῦν ἢ ἀναστα λοῦν προσωρινῶς τουλάχιστον αἱ πτήσεις ἀγγλικῶν καὶ ἀμερικανικῶν ἀεροπλάνων μὲ πυρηνικὰς βόμβας ὑπεράνω τῆς Ἀγγλίας, ἐδήλωσεν, ὅτι αἱ ὑδρογονικαὶ βόμβαι τὰς ὁποίας φέρουν τὰ ἰπτάμενα ὑπεράνω τῆς Ἀγγλίας ἀεροπλάνα δὲν εἶναι συναρμολογημέναι, ἐνδεχομένη δὲ ἔκρηξις τῆς τριτιτοτολουόλης δὲν προκαλεῖ καὶ θερμοπυρηνικὴν ἔκρηξιν, ὡς ἀπεδείχθη τοῦτο καὶ κατὰ τὸ ἐπισυμβὰν εἰς Ἡνωμένας Πολιτείας ἀτύχημα, ὅταν πυρηνικὴ βόμβα κατέπεσεν εἰς τὸ ἔδαφος.

Τὰ ἀναγκαῖα μέτρα ἵνα προληφθοῦν τοιαῦτα ἀτυχήματα ἐτέθησαν ἤδη ὑπ' ὄψει τῶν ἁρμοδίων ἀρχῶν καὶ μελετῶνται.

Ὁ κ. Μὰκ Μίλλαν παρὰ τὴν ἐπίμονον ἀπαίτησιν τοῦ κ. Μπέβαν ὅπως διακοποῦν αἱ πτήσεις αὐταί, ἠρνήθη νὰ ἀποδεχθῇ τοῦτο, διότι τοιαύτη ἐνέργεια θὰ ἐσήμαινε διακοπὴν τῶν ἐκπαιδευτικῶν πτήσεων χάριν τῶν πιλότων καὶ θὰ παρημπόδιζε τὴν μεταφορὰν τῶν βομβῶν αὐτῶν ἀπὸ τοῦ ἑνὸς ἀεροδρομίου εἰς τὸ ἄλλο.

Ἐξ ἄλλου, προσέθεσεν, διὰ νὰ πραγματοποιηθῇ μία πυρηνικὴ ἔκρηξις πρέπει νὰ προηγηθῇ συναρμολόγησις τῆς βόμβας, τοῦτο δὲ δὲν δύναται εἰμὴ μόνον ἂν τὸ θελήσουν οἱ πιλότοι.

Ἀλλὰ τοῦτο βεβαίως παύει νὰ εἶναι πλέον ἕνα ἀτύχημα καὶ δὲν εἶναι λογικὸν νὰ ὁμιλοῦμεν περὶ ἀτυχήματος.

Τέλος ὁ κ. Μὰκ Μίλλαν ἐδήλωσεν, ὅτι ἐνδεχομένως διαταγὴ περὶ διακοπῆς τῶν πτήσεων αὐτῶν θὰ ἐσήμαινεν ἀλλαγὴν εἰς τὰ ἀμυντικὰ σχέδια τῆς χώρας καὶ κατὰ συνέπειαν αὕτη καθίσταται ἀσύμφορος καὶ ἀδύνατος.

Ἀπαντῶν εἰς ἄλλας ἐρωτήσεις ὁ κ. Μὰκ Μίλλαν ἐδήλωσεν, ὅτι ἐντὸς τῶν προσεχῶν ἡμερῶν θὰ ἀρχίσῃ συνομιλίας μετὰ τῆς ἡγεσίας τῆς ἀντιπολιτεύσεως ἐπὶ τοῦ θέματος τῆς ἀμύνης τῆς χώρας.

Η ΣΟΡΑΓΙΑ ΘΑ ΟΝΟΜΑΣΘΗ ΠΡΙΓΚΗΠΙΣΣΑ

ΛΟΝΔΙΝΟΝ. Τὸ Ρώϋτερ πληροφορεῖται ἐκ Τεχεράνης, ὅτι ὁ Σάχης τῆς Περσίας προτίθεται νὰ ἀπονείμῃ εἰς τὴν τέως σύζυγόν του, Σοράγια, τὸν τίτλον τῆς Πριγκηπίσσης. Κατὰ τοὺς καλῶς πληροφορημένους κύκλους, ὁ Σάχης ἐδήλωσεν ὅτι ἐπιθυμεῖ ὅπως ἡ Σοράγια διατηρήσῃ τὴν ὑψηλὴν θέσιν της.

Τὰ ἐνδύματα τοῦ βεστιαρίου τῆς τέως Βασιλίσσης τῆς Περσίας καὶ τὰ κοσμήματά της ἔχουν ἤδη συσκευασθῆ, προκειμένου νὰ ἀποσταλοῦν εἰς αὐτήν. Αἱ νομικαὶ καὶ θρησκευτικαὶ διατυπώσεις διὰ τὴν ἔκδοσιν τοῦ διαζυγίου δὲν συνεπληρώθησαν εἰσέτι, πιστεύεται ὅμως ὅτι αὗται θὰ ἔχουν τερματισθῆ ἐντὸς τῆς σήμερον. Ἐγνώσθη ἐπίσης, ὅτι οἱ δημόσιοι χῶροι, ὁδοί, πλατεῖαι καὶ τὸ Στάδιον, οἱ ὁποῖοι φέρουν τὸ ὄνομα τῆς Σοράγια, θὰ διατηρήσουν τὴν ὀνομασίαν των.

Ὁ Κ