ΔΙΕΥΘΥΝΤΗΣ
ΧΡΙΣΤΟΣ ΡΙΖΟΠΟΥΛΟΣ
ΓΡΑΦΕΙΑ - ΤΥΠΟΓΡΑΦΕΙΑ
ΑΝΔΡ. ΜΙΧΑΛΑΚΟΠΟΥΛΟΥ 61α
ΤΗΛΕΦΩΝΑ:
Διεύθυνσις 32—02
Σύνταξις - Διαχείρισις 28—52

Η ΗΜΕΡΑ

ΠΡΩΪΝΗ ΑΝΕΞΑΡΤΗΤΟΣ ΕΦΗΜΕΡΙΣ ΠΑΤΡΩΝ

ΠΑΤΡΑΙ
ΕΤΟΣ 7ον — ΑΡΙΘ. ΦΥΛΛΟΥ 2073
ΤΡΙΤΗ 25 ΜΑΡΤΙΟΥ 1958
Τιμὴ φύλλου Δραχμὴ Μία

ΜΙΑ ΕΞΑΙΡΕΤΙΚΩΣ ΕΝΔΙΑΦΕΡΟΥΣΑ ΣΥΝΕΝΤΕΥΞΙΣ

Ο κ. ΓΕΩΡΓΙΟΣ ΠΑΠΑΝΔΡΕΟΥ ΟΜΙΛΕΙ ΠΡΟΣ ΤΗΝ «ΗΜΕΡΑΝ» ΔΙΑ ΤΟΝ ΕΚΛΟΓΙΚΟΝ ΝΟΜΟΝ

Τὸ Κόμμα τῶν Φιλελευθέρων φιλοδοξεῖ νὰ κυβερνήσῃ αὐτοδυνάμως τὴν χώραν καὶ βασίμως τὸ ἐλπίζει

Η ΕΝΙΣΧΥΜΕΝΗ ΑΝΑΛΟΓΙΚΗ, "ΤΟ ΜΗ ΧΕΙΡΟΝ,, ΣΥΣΤΗΜΑ

Ὁ Ἀρχηγὸς τῶν Φιλελευθέρων κ. Γεώργιος Παπανδρέου ἐδέχθη ν' ἀπαντήσῃ εἰς σειρὰν ἐρωτημάτων τῆς «ΗΜΕΡΑΣ» ἐπὶ τοῦ ἐκλογικοῦ Νόμου. Ἡ συνέντευξις τοῦ κ. Παπανδρέου, ἡ ὁποία παρουσιάζει ἐξαιρετικὸν ἐνδιαφέρον, ἔχει ὡς ἀκολούθως:

ΕΡΩΤΗΣΙΣ: Προβλέπετε, ὅτι θὰ ψηφισθῇ ὁμαλῶς ὁ νέος ἐκλογικὸς νόμος;

ΑΠΑΝΤΗΣΙΣ: Ἡ ἰδιότυπος πολιτικὴ κατάστασις ἡ ὁποία ἐδημιουργήθη κατόπιν τῆς ἀνατροπῆς τῆς Κυβερνήσεως Καραμανλῆ καὶ ἡ παρουσία Ὑπηρεσιακῆς Κυβερνήσεως εἰς τὴν Βουλήν, ἦτο φυσικὸν νὰ δημιουργήσουν πολλὰς δυσχερείας. Εὐτυχῶς, ὅλαι ὑπερενικήθησαν καὶ βαίνομεν ὁριστικῶς πρὸς ταχεῖαν ψήφισιν τοῦ νέου ἐκλογικοῦ νόμου καὶ ἐνέργειαν ἐκλογῶν.

ΕΡΩΤΗΣΙΣ: Ποίαν γνώμην ἔχετε διὰ τὸν νέον ἐκλογικὸν νόμον τῆς ἐνισχυμένης ἀναλογικῆς;

ΑΠΑΝΤΗΣΙΣ: Διεκήρυξα ἐπανειλημμένως ὅτι καὶ τὸ Κόμμα τῶν Φιλελευθέρων καὶ ἐγὼ προσωπικῶς ἔχομεν ταχθῆ ὑπὲρ τῆς ἁπλῆς ἀναλογικῆς. Δυστυχῶς δὲν εἴμεθα πλειοψηφία καὶ Κυβέρνησις, διὰ νὰ τὴν ἐπιβάλωμεν. Εἴμεθα μειοψηφία. Καὶ ἡ Κυβέρνησις Καραμανλῆ, ἡ ὁποία διέθετε τὴν πλειοψηφίαν τῆς Βουλῆς ἦτο ἀνενδότως ἀντίθετος. Ἡ ἀπόλυτος αὐτὴ ἀντίθεσις ἐπεβεβαίωθη καὶ εἰς τὴν Βουλήν, ὅπου, ὁ μὲν κ. Καραμανλῆς εἶπεν, ὅτι ἡ ἁπλῆ ἀναλογικὴ θὰ «διέλυε τὸν τόπον», ὁ δὲ πρώην ὑπουργὸς τῶν Ἐσωτερικῶν καὶ εἰσηγητὴς τῆς πλειοψηφίας τὴν ἐχαρακτήρισε «θανάσιμον».

Ἐμμονὴ ἑπομένως τοῦ Κόμματος τῶν Φιλελευθέρων εἰς τὴν ἁπλῆν ἀναλογικὴν θὰ εἶχεν ὡς ἀποτέλεσμα ὄχι τὴν ψήφισίν της, ἀλλὰ ἀντιθέτως τὴν διατήρησιν τοῦ ἰσχύοντος ἐκλογικοῦ νόμου τοῦ 1956. Καὶ πολιτικῶς σκεπτόμενοι ἐκρίναμεν ὅτι ἔπρεπε νὰ ἐπιδιώξωμεν τὸ δυνατὸν γενέσθαι, τὸ «μὴ χεῖρον». Καὶ θεωροῦμεν βεβαίως «μὴ χεῖρονα» τὴν ἐνισχυμένην ἀναλογικήν, ἀπὸ τὸν ἐκλογικὸν νόμον τοῦ 1956.

ΕΡΩΤΗΣΙΣ: Καὶ ὅμως σᾶς κατελόγισαν ἀσυνέπειαν διὰ τὴν ὑποστήριξιν τῆς ἐνισχυμένης ἀναλογικῆς, τὴν ὁποίαν κατεπολεμήσατε σφοδρῶς εἰς τὰ 1951.

ΑΠΑΝΤΗΣΙΣ: Εἶναι ἀκριβὲς ὅτι τὴν κατεπολέμησα σφοδρῶς εἰς τὰ 1951. Καὶ διατηρῶ τὰς ἐπικρίσεις μου. Ἀσυνέπεια θὰ ὑπῆρχε μόνον ἐὰν ἠδυνάμην νὰ ἐφαρμόσω τὴν ἁπλῆν ἀναλογικὴν καὶ ἐπροτίμων τὴν ἐνισχυμένην, ὅπως συνέβη μὲ τοὺς σημερινοὺς κατηγόρους μου, τῆς ΕΠΕΚ καὶ τοῦ Δημοκρατικοῦ Κόμματος, οἱ ὁποῖοι ὡς Κυβερνητικὴ πλειοψηφία εἰς τὰ 1951, εὗρον ἰσχύουσαν τὴν ἁπλῆν ἀναλογικὴν καὶ ἐν τούτοις οἱ ἴδιοι τὴν κατήργησαν διὰ νὰ τὴν ἀντικαταστήσουν μὲ τὴν ἐνισχυμένην. Ἐπίσης ἀσυνέπεια θὰ ἠδύνατο νὰ μοῦ καταλογισθῇ μόνον ἐὰν διετύπωνα ἐπικρίσεις ἐναντίον τῆς ἁπλῆς ἀναλογικῆς. Ἀλλὰ τοῦτο οὐδέποτε συνέβη. Ἔχω ἐπικρίνει ὅλα τὰ ἄλλα ἐκλογικὰ συστήματα καὶ ἔχω ὑπερασπίσει πάντοτε, σταθερῶς, μονοτόνως τὴν ἁπλῆν ἀναλογικήν.

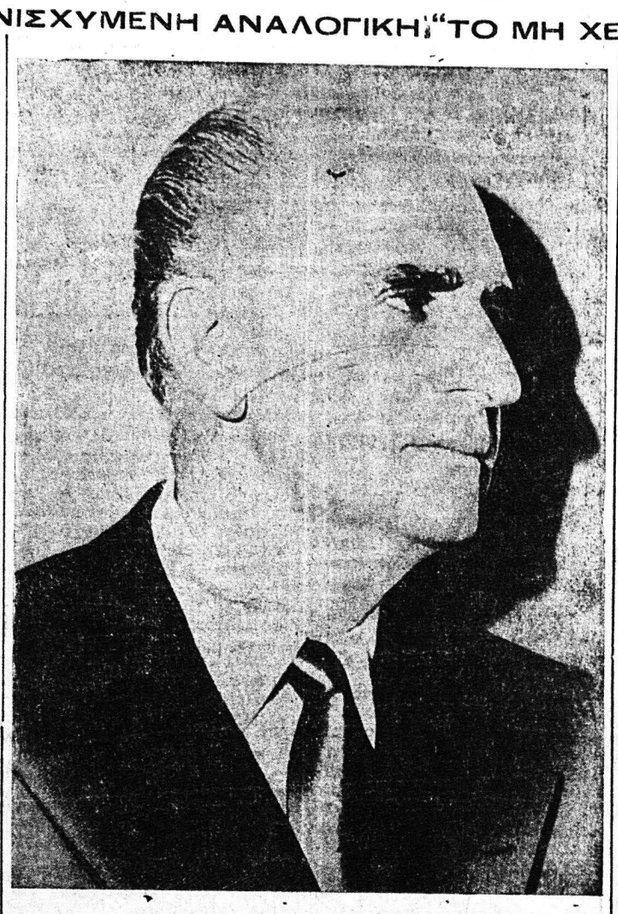

ΕΡΩΤΗΣΙΣ: Δὲν φρονεῖτε καὶ σεῖς ὅτι ἡ ἁπλῆ ἀναλογικὴ ὁδηγεῖ εἰς τὴν δημιουργίαν πολλῶν κομμάτων καὶ ἑπομένως εἰς ἀδυναμίαν σχηματισμοῦ σταθερῶν Κυβερνήσεων;

Καὶ εἰς τὴν «ἁπλῆν» ἀναλογικὴν διὰ τὴν δευτέραν κατανομὴν χρειάζεται ποσοστὸν 10 ο/ο τοῦ συνόλου τῶν ψήφων

ΑΠΑΝΤΗΣΙΣ: Δὲν εἶμαι σύμφωνος. Συνεχὴς καὶ συνεπὴς ἐφαρμογὴ τῆς ἁπλῆς ἀναλογικῆς θὰ ὡδήγει, ἀντιθέτως, εἰς σοβαρὰν ἐλάττωσιν τοῦ ἀριθμοῦ τῶν κομμάτων. Οἱ διάφοροι αὐτοχειροτόνητοι ἀρχηγοὶ θὰ ἐξέλειπον. Ἐὰν μάλιστα ἡ ἁπλῆ ἀναλογικὴ συνεδυάζετο μὲ ἐλάττωσιν τοῦ ἀριθμοῦ τῶν βουλευτῶν εἰς 200 καὶ μὲ διατήρησιν τοῦ πραγματικοῦ ἐκλογικοῦ μέτρου, χωρὶς προσθήκην μονάδος, τὸ ἀποτέλεσμα θὰ ἦτο καταστρεπτικὸν διὰ τὰ μικρὰ κόμματα, τὰ ὁποῖα δὲν θὰ ἠδύναντο νὰ μετάσχουν τῆς δευτέρας κατανομῆς. Διότι πρέπει νὰ καταστῇ γνωστὸν ὅτι καὶ ἡ ἐπονομαζομένη ἁπλῆ ἀναλογικὴ δὲν εἶναι ἐντελῶς «ἁπλῆ». Εἶναι καὶ αὐτὴ «ἐνισχυμένη». Διὰ νὰ συμμετάσχῃ ἓν κόμμα εἰς τὴν δευτέραν κατανομὴν τῆς μείζονος ἐφετειακῆς περιφερείας πρέπει νὰ ἔχῃ λάβει τουλάχιστον τὰ 10 ο/ο τῶν ψήφων. Πόσον αὐτὸ εἶναι δυσχερές, ἀποδεικνύεται ἀπὸ τὴν ἀνάλυσιν τῶν ποσοστῶν (ἐπὶ τῇ βάσει τῶν σταυρῶν προτιμήσεως) τὰς ὁποίας ἔλαβεν ἕκαστον κόμμα τῆς Δημοκρατικῆς Ἑνώσεως, ἡ ὁποία συνεκέντρωσεν ἐν συνόλῳ 48,53 ο/ο κατὰ τὰς ἐκλογὰς τοῦ 1956. Τὸ Κόμμα τῶν Φιλελευθέρων ἔλαβεν 26,46 ο/ο. Ἡ ΕΔΑ 7,07 (ὁ ἀριθμὸς εἶναι προφανῶς ἠλαττωμένος, διότι δὲν εἶχεν εἰς ὅλας τὰς περιφερείας ὑποψηφίους καὶ οἱ σταυροί της εὑρίσκονται διασκορπισμένοι εἰς ὑποψηφίους ἄλλων κομμάτων). Δημοκρατικὸν Κόμμα 5,32 ο/ο. Ε.Π.Ε.Κ. 5,22 ο/ο καὶ Ἀγροτικὸν 2,43 ο/ο.

Καὶ ἐρωτῶ: Ποῖον ἀπὸ αὐτὰ τὰ Κόμματα, ἐκτὸς ἴσως τῆς ΕΔΑ, τὰ ὁποῖα κραυγάζουν ὑπὲρ τῆς ἁπλῆς ἀναλογικῆς καὶ κατηγοροῦν τὴν ἐνισχυμένην, θὰ ἠδύνατο νὰ μετάσχῃ τῆς δευτέρας κατανομῆς; Θὰ ἦσαν καὶ πάλιν ἠναγκασμένα νὰ ἐπιδιώξουν «συνασπισμόν», τὸν ὁποῖον ἡ ἁπλῆ ἀναλογικὴ τοῦ 1950 ἀποκλείει διὰ τὴν δευτέραν κατανομήν. Ἡ θέσις των ἑπομένως θὰ ἦτο περισσότερον ἀπελπιστικὴ ἀπὸ σήμερον καὶ θὰ ἠναγκάζοντο τελικῶς νὰ συγχωνευθοῦν μὲ ἄλλα κόμματα.

Αὐτὴ εἶναι ἡ ἀλήθεια.

ΕΡΩΤΗΣΙΣ: Ἐναντίον τῆς ὑπὸ ψήφισιν ἐνισχυμένης ἀναλογικῆς ἀπευθύνεται ἡ κατηγορία, ὅτι ἔχει ηὐξημένα ποσοστὰ—25 ο/ο διὰ τὰ αὐτοτελῆ κόμματα καὶ 35 ο/ο διὰ τοὺς συνασπισμοὺς—ἐνῶ ἡ ἐνισχυμένη τοῦ 1951 ἔχει 17 ο/ο διὰ τὰ αὐτοτελῆ κόμματα καὶ 20 ο/ο διὰ τοὺς συνασπισμούς. Ποῦ ὀφείλεται αὐτὴ ἡ διαφορά;

ΑΠΑΝΤΗΣΙΣ: Ἡ πρώτη ἀπάντησις εἶναι ὅτι ἡ ὑπόθεσις τῶν ποσοστῶν εἶναι ὑπόθεσις τοῦ Λαοῦ. Ὅσοι ἔχουν τὴν ἐμπιστοσύνην τοῦ Λαοῦ θὰ τὰ λάβουν. Καὶ ἀποτελεῖ προφανῆ ἀντίφασιν, νὰ ἰσχυρίζωνται τὰ μικρὰ κόμματα ὅτι τὸ Κόμμα τῶν Φιλελευθέρων ἔχασε τὴν λαϊκὴν βάσιν του καὶ ταυτοχρόνως νὰ τὸ κατηγοροῦν ὅτι ηὔξησε τὰ ποσοστά, πρὸς τὸ συμφέρον του.

Ἀλλὰ ὑπάρχει καὶ μία δευτέρα ἀπάντησις: Τὰ ποσοστὰ τοῦ 1951 δὲν καθωρίσθησαν ἐπὶ τῇ βάσει γενικῶν θεωρητικῶν ἀρχῶν ὥστε νὰ προτιμηθοῦν καὶ σήμερον. Καθωρίσθησαν κατὰ τρόπον ἐντελῶς «ρεαλιστικόν». Τὰ τρία μεγαλύτερα Κόμματα τῆς Βουλῆς τοῦ 1951 — Λαϊκόν, Φιλελεύθερον, ΕΠΕΚ — συνεφώνησαν εἰς ποσοστὰ τὰ ὁποῖα θὰ ηὐνόουν τὴν ἐπικράτησίν των. Καὶ ἔλαβον ὡς βάσιν τὰ ἀποτελέσματα τῶν ἐκλογῶν τοῦ 1950, ὁπότε εἶχον λάβει: Λαϊκὸν 18,80 ο/ο, Φιλελεύθερον 17,24 ο/ο, ΕΠΕΚ 16,44 ο/ο, Παπανδρέου 10,67 ο/ο, Δημοκρατικὴ Παράταξις (ΕΔΑ) 9,70 ο/ο, Πολιτικὴ Ἀνεξάρτητος Παράταξις (ΠΑΠ) 8,15 ο/ο, Μέτωπον Ἐθνικῆς Ἀναδημιουργίας (ΜΕΑ) 5,27 ο/ο, Ἀγροτικὸν 2,62 ο/ο, Νέον Κόμμα 2,50 ο/ο. Καθὼς διαπιστοῦται ἀπὸ τοὺς ἀριθμοὺς πέριξ τοῦ 17 ο/ο εἶχον λάβει τὰ τρία μεγαλύτερα κόμματα. Καὶ δι' αὐτὸ τὸ ποσοστὸν ὡρίσθη εἰς 17 ο/ο. Δὲν ὡρίσθη ὑψηλότερον διότι δὲν εἶχαν ὅλα τὴν βεβαιότητα ὅτι θὰ τὸ λάβουν. Δὲν ὡρίσθη χαμηλότερον διότι ὑπῆρχεν ἡ ἀνησυχία, μήπως τὸ φθάσουν τὰ κατόπιν ἐρχόμενα κόμματα. Καθ' ὅσον ἀφορᾷ τὸ 20 ο/ο τὸ ὁποῖον εἰς τὴν ἐνισχυμένην τοῦ 1951 εἶχεν ὁρισθῆ ὡς ποσοστὸν διὰ τὴν συμμετοχὴν τῶν συνασπισμῶν εἰς τὴν δευτέραν κατανομήν, αὐτὸ προφανῶς ὡρίσθη τότε προχείρως καὶ ἀδιαφόρως, ἐπειδὴ οὔτε προεβλέπετο, οὔτε ἐσχηματίσθη τότε συνασπισμὸς κομμάτων.

Αὐτὸς ὑπῆρξεν ὁ «ρεαλισμὸς» τῶν ποσοστῶν τοῦ 1951. Δὲν ἠμποροῦν ἑπομένως νὰ προβάλλωνται ὡς «πρότυπα» πρὸς ἐπανάληψιν.

ΕΡΩΤΗΣΙΣ: Ὑπεστηρίχθη ὅτι μὲ τὸ σημερινὸν σύστημα θὰ εἶναι δυνατὸν ἕνα κόμμα, λαμβάνον 36 ο/ο, νὰ ἐξασφαλίσῃ τὴν ἀπόλυτον κοινοβουλευτικὴν πλειοψηφίαν καὶ ἑπομένως τὴν Κυβέρνησιν. Τοιουτοτρόπως ὅμως λέγουν θὰ παρεδιάζετο ἡ στοιχειώδης δημοκρατικὴ ἀρχὴ ὅτι ἡ πλειοψηφία κυβερνᾷ. Εἰς αὐτὴν τὴν περίπτωσιν θὰ ἐκυβέρνα ἡ μειοψηφία.

ΑΠΑΝΤΗΣΙΣ: Ὅσοι ἐπικαλοῦνται αὐτὸ τὸ ἐπιχείρημα δὲν κάμνουν τὸν κόπον νὰ μᾶς εἴπουν, πῶς θὰ κατενέμοντο τὰ ἄλλα 64 ο/ο. Διότι ἡ ἀπόδοσις εἰς βουλευτὰς τοῦ 36 ο/ο ἐξαρτᾶται ἀπὸ τὴν σχέσιν του μὲ τὴν κατανομὴν τῶν ὑπολοίπων 64 ο/ο. Θὰ πρέπει ἐπίσης νὰ ὑπενθυμίσω εἰς τοὺς κήρυκας αὐτοῦ τοῦ ἐπιχειρήματος, ὅτι τὸ ἴδιον —καὶ χειρότερον — ἠδύνατο νὰ συμβῇ μὲ τὴν ἰδικήν των ἐνισχυμένην τοῦ 1951. Ἐὰν τότε τὸ πρῶτον κόμμα ἐλάμβανεν 20 ο/ο καὶ τὸ δεύτερον 10 ο/ο, εἰς τὴν δευτέραν κατανομὴν θὰ μετεῖχον μόνον αὐτὰ τὰ δύο. Καὶ θὰ συναπήρτιζαν τὴν πλειοψηφίαν τῆς Βουλῆς, ἐνῶ θὰ διέθεταν μόνον τὰ 30 ο/ο. Ἂς μελετήσουν, λοιπόν, πρῶτον τὰ ἔργα των τοῦ 1951 καὶ κατόπιν ἂς ἀποφασίσουν νὰ εἶναι κατήγοροι.

ΣΗΜΕΙΩΜΑΤΑ

ΕΙΣ ΤΗΝ ΤΕΛΕΤΗΝ

Εἰς τὴν σημερινὴν ἐν Ἀθήναις τελετήν, ἐπὶ τῇ 137ῃ ἐπετείῳ τῆς Ἑλληνικῆς Ἐπαναστάσεως, θὰ παραστοῦν καὶ ἀντιπρόσωποι τοῦ ΝΑΤΟ. Ἆρά γε θὰ σκεφθοῦν ὅτι οἱ πρόγονοί των ἐπύκνωσαν τὰς φάλαγγας τῶν Φιλελλήνων διὰ νὰ συντρέξουν τὸν ὑπὲρ τῆς ἐλευθερίας ἀγῶνα, ἐνῶ σήμερα αὐτοὶ ἐμποδίζουν τὴν ἐλευθερίαν μιᾶς ἀκόμη ἑλληνικῆς χωνίας, τῆς μαρτυρικῆς Κύπρου μας;

ΕΜΠΟΡΟ—ΒΙΟΤΕΧΝΑΙ

Ὡς ἀνεγράφη, αἱ ὀργανώσεις τῶν ἐμπόρων καὶ βιοτεχνῶν θὰ ζητήσουν ἀπὸ τὰ κόμματα νὰ «λάβουν θέσιν» προεκλογικῶς ἐπὶ τῶν αἰτημάτων τῶν τάξεών των. Ἀλλὰ τί σημασίαν ἔχει ἡ προεκλογικὴ θέσις; Σημασίαν ἔχει ἡ μετεκλογική. Καὶ δι' αὐτὴν δὲν ξέρουν τίποτε μέχρι τοῦδε οἱ ἔμποροι καὶ οἱ βιοτέχναι;

Η ΜΟΝΟΣΤΑΥΡΙΑ

Μία μερὶς μόνον τοῦ ἑλληνικοῦ λαοῦ — ὅσοι ψηφίζουν εἰς περιφερείας ἐκλεγούσας ἄνω τῶν 10 βουλευτῶν — θὰ ἔχουν τὸ δικαίωμα νὰ προτιμήσουν περισσοτέρους τοῦ ἑνὸς βουλευτὰς ἀπὸ τὰ ψηφοδέλτια. Ὅλοι οἱ ἄλλοι θὰ δικαιοῦνται νὰ ψηφίζουν ἕνα καὶ μόνον βουλευτήν. Διατί τότε νὰ μὴν ἐφαρμοσθῇ μονοεδρικὸν σύστημα, ὁπότε θὰ ἦτο δυνατὸν — καὶ ἀναγκαῖον, χάριν τοῦ συστήματος—νὰ μειωθῇ ὁ ἀριθμὸς τῶν βουλευτῶν;

ΚΑΡΑΜΑΝΔΑΝΕΙΟΝ

Εἶναι ἱκανοποιητικὴ ἡ δήλωσις τοῦ κ. Γεωργακοπούλου περὶ λειτουργίας «ἐπ' ἀόριστον» τοῦ Καραμανδανείου νοσοκομείου δαπάναις τοῦ Ἐρυθροῦ Σταυροῦ. Ἀλλὰ ἀπὸ τὸ ἀόριστον, καλύτερον θὰ ἦτο τὸ ὁριστικόν. Καὶ τοῦτο πρέπει νὰ ἐπιδιωχθῇ διὰ τὸ μέλλον τοῦ νοσοκομείου.

ΔΥΣΙΝ ΚΥΡΙΟΙΣ...

Τοπικὴ συνάδελφος, ἀντὶ ἐκλογῶν, ζητεῖ κυβέρνησιν ΕΡΕ—Φιλελευθέρων. Ἔτσι θὰ ἐλύοντο πολλὰ προβλήματα...

Τὸ κόμμα τῶν Φιλελευθέρων ἀπεφάσισε νὰ κατέλθῃ εἰς τὰς ἐκλογὰς αὐτοτελῶς

Τὰ μικρὰ κόμματα θὰ συνεργασθοῦν μετὰ τῆς Ε. Δ. Α.

Η ΒΟΥΛΗ ΔΙΑΝΥΕΙ ΤΗΝ ΤΕΛΕΥΤΑΙΑΝ ΕΒΔΟΜΑΔΑ ΤΟΥ ΒΙΟΥ ΤΗΣ

ΑΘΗΝαι. Ἡ παροῦσα ἑβδομὰς εἶναι ἡ τελευταία τοῦ βίου τῆς Βουλῆς ἥτις εἶχε προέλθει ἐκ τῶν ἐκλογῶν τῆς 19ης Φεβρουαρίου 1956.

Μέχρι τοῦ προσεχοῦς Σαββάτου ἢ τὸ βραδύτερον μέχρι τῆς ἐρχομένης Δευτέρας θὰ ἔχῃ ψηφισθῆ ὁ ἐκλογικὸς νόμος περὶ ἐνισχυμένης ἀναλογικῆς καὶ θὰ δημοσιευθῇ ἀμέσως τὸ διάταγμα τῆς διαλύσεως τῆς Βουλῆς καὶ τῆς προκηρύξεως τῶν ἐκλογῶν διὰ τὴν 11ην Μαΐου.

Ἡ Βουλὴ θὰ συνέλθῃ αὔριον καὶ θὰ ἀσχοληθῇ μὲ τὴν συζήτησιν διαφόρων ἐρωτήσεων καὶ ἐπερωτήσεων, ἐν συνεχείᾳ δὲ θὰ ἐπιληφθῇ τῆς εἰς δευτέραν κατ' ἄρθρον συζητήσεως τοῦ ἐκλογικοῦ νομοσχεδίου.

Ἡ συζήτησις ἐπὶ τοῦ νομοσχεδίου θὰ συνεχισθῇ καὶ τὴν Πέμπτην, ἀλλὰ δὲν φαίνεται πιθανὸν ὅτι θὰ τερματισθῇ κατὰ τὴν ἡμέραν ταύτην, διότι θὰ ὑποβληθοῦν καὶ θὰ συζητηθοῦν ἀρκεταὶ τροπολογίαι. Διὰ τοῦτο προβλέπεται, ὅτι ἡ συζήτησις ἐπὶ τοῦ νομοσχεδίου θὰ συνεχισθῇ καὶ τὴν Παρασκευὴν μετὰ τὸν κοινοβουλευτικὸν ἔλεγχον, ἐὰν θὰ ὑπάρξῃ καιρὸς ἢ ἄλλως τὴν πρωΐαν τοῦ Σαββάτου, ὅτε καὶ θὰ λήξῃ ἡ δευτέρα κατ' ἄρθρον συζήτησις καὶ ψήφισις τοῦ νομοσχεδίου.

Ἐπειδὴ ὅμως καὶ κατὰ τὴν δευτέραν συζήτησιν θὰ γίνουν δεκταὶ τροπολογίαι πρέπει, διὰ νὰ γίνῃ δεκτὸν εἰς τὸ σύνολον νὰ παρέλθουν, κατὰ τὸ Σύνταγμα, δύο ἡμέραι. Κατὰ συνέπειαν ἡ Βουλὴ θὰ συνέλθῃ καὶ τὴν Δευτέραν διὰ νὰ ψηφίσῃ εἰς τὸ σύνολον τὸ νομοσχέδιον καὶ νὰ τερματίσῃ οὕτω τὸ ἔργον της.

Τὰς περισσοτέρας τροπολογίας θὰ ὑποβάλουν τὰ μικρὰ κόμματα ἐν τῇ προσπαθείᾳ ὅπως βελτιώσουν ὑπὲρ αὐτῶν ὡρισμένας διατάξεις τῆς ἐνισχυμένης ἀναλογικῆς.

Εἶναι ὅμως ἀμφίβολον ἂν θὰ ἐπιτύχουν τὴν ψήφισιν, ἔστω καὶ ἐλαχίστων ἐξ αὐτῶν. Αἱ τροπολογίαι ποὺ θὰ ὑποβάλουν καὶ θὰ ψηφίσουν τὰ μεγάλα κόμματα εἶναι πλέον ὀλίγαι καὶ καθωρισμέναι: Εἶναι ἡ τροπολογία νὰ μὴ ψηφίζῃ ὁ στρατὸς μὲ καταστάσεις καὶ ἡ τροπολογία, διὰ τῆς ὁποίας θὰ προλαμβάνεται δολίευσις τοῦ νόμου ἀπὸ συνασπισμοὺς κομμάτων τὰ ὁποῖα θὰ ἐνεφανίζοντο ὡς δῆθεν ἑνιαῖα κόμματα.

Ἐπίσης θὰ ὑποβληθῇ ὑπὸ τῆς ΕΡΕ τροπολογία διὰ τῆς ὁποίας θὰ ὁρίζεται ὅτι εἰς τὰς περιφερείας ὅπου θὰ ἰσχύῃ μονοσταυρία, ὁ ἀρχηγὸς κόμματος, ἔστω καὶ ἂν δὲν διετέλεσε πρωθυπουργὸς θὰ θεωρῆται ὅτι ἔλαβεν εἰς σταυροὺς τὸ σύνολον τῶν εἰς τὸν συνδυασμὸν δοθεισῶν ψήφων. Ἡ τροπολογία αὕτη ἀφορᾷ τὸν ἀρχηγὸν τῆς ΕΠΕΚ κ. Παπαπολίτην.

Διὰ τὴν τοποθέτησιν τῆς ψηφισθείσης ἤδη τροπολογίας περὶ τοῦ τρόπου τῆς δευτέρας κατανομῆς τῶν βουλευτικῶν ἑδρῶν εἰς ἑδάφιον ἄλλο ἀντὶ ἐκείνου εἰς τὸ ὁποῖον ἐτέθη δὲν ἔγινε καμμία ἀκόμη συνεννόησις μεταξὺ Φιλελευθέρων καὶ ΕΡΕ, φαίνεται δέ, ὅτι μᾶλλον θὰ παραμείνῃ ἐκεῖ ὅπου ἐτέθη διότι ἡ ΕΡΕ δὲν εἶναι πολὺ πρόθυμος διὰ τὴν μεταβολήν. Τέλος ἡ κίνησις διὰ τὴν ψήφισιν τροπολογίας διευκολυνούσης τὴν συνεργασίαν τῶν μικρῶν κομμάτων τοῦ δημοκρατικοῦ κέντρου μὲ τὸ Κόμμα τῶν Φιλελευθέρων ἐφαίνετο χθὲς τὴν ἑσπέραν ὡς ναυαγοῦσα.

Τὸ κόμμα τῶν Φιλελευθέρων δὲν φαίνεται διατεθειμένον νὰ ἀναλάβῃ αὐτὸ πρωτοβουλίαν ὑποβολῆς σχετικῆς τροπολογίας, ἀλλὰ καὶ τὰ μικρὰ κόμματα, ἰδίᾳ ἡ ΕΠΕΚ καὶ τὸ Ἀγροτικόν, τὰ ὁποῖα κυρίως θὰ διηυκολύνοντο πρὸς συνεργασίαν μὲ τὸ κόμμα τῶν Φιλελευθέρων, ἄφιναν νὰ ἐννοηθῇ ὅτι δὲν πρόκειται νὰ καταθέσουν αὐτὰ τοιαύτην τροπολογίαν.

Συνεπῶς τὸ Κόμμα τῶν Φιλελευθέρων θὰ κατέλθῃ αὐτοτελῶς εἰς τὰς ἐκλογάς, διὰ δὲ τὰ μικρὰ κόμματα θὰ ἀναζητήσουν ἄλλας συνεργασίας διὰ τὴν κάθοδόν των εἰς τὸν ἐκλογικὸν ἀγῶνα καὶ κατὰ πᾶσαν πιθανότητα θὰ καταλήξουν ὁριστικῶς εἰς τὴν ἀπόφασιν τῆς συνεργασίας μὲ τὴν ΕΔΑ.

Ἐπὶ τοῦ θέματος τῆς καθόδου εἰς τὸν ἐκλογικὸν ἀγῶνα ἐδόθη χθὲς ὑπὸ τοῦ κόμματος τῶν Φιλελευθέρων ἡ κάτωθι ἀνακοίνωσις:

«Τὸ κόμμα τῶν Φιλελευθέρων ἔχει τὴν ἀπόφασιν νὰ κατέλθῃ αὐτοτελῶς εἰς τὸν ἐκλογικὸν ἀγῶνα, μὲ πλήρη πεποίθησιν διὰ τὴν νίκην. Τὸ κόμμα τῶν Φιλελευθέρων θὰ ἦτο πρόθυμον καὶ κομματικὰς

ΣΥΝΕΧΕΙΑ
ΕΙΣ ΤΗΝ 4ην ΣΕΛΙΔΑ

Δὲν ὑπάρχει μέχρι τοῦδε πρότασις ἐκ μέρους τῶν συγγενῶν κομμάτων

ΕΡΩΤΗΣΙΣ: Ἀνεγράφη, ὅτι τὸ Κόμμα τῶν Φιλελευθέρων εὐνοεῖ τὴν συνεργασίαν του μὲ τὰ «συγγενῆ» κόμματα.

ΑΠΑΝΤΗΣΙΣ Τὸ Κόμμα τῶν Φιλελευθέρων ἔχει ἀποφασίσει νὰ κατέλθῃ αὐτοτελῶς εἰς τὰς ἐκλογάς. Ἐὰν ὅμως ἐξεδηλοῦτο ἐκ μέρους τῶν μικροτέρων Κομμάτων—ΕΠΕΚ, Δημοκρατικοῦ, Ἀγροτικοῦ— προθυμία συνεργασίας διότι ἀκριβῶς τὰ θεωροῦμεν μέλη τῆς αὐτῆς πολιτικῆς οἰκογενείας, οἱ Φιλελεύθεροι θὰ τὴν ἐξήταζαν εὐμενῶς. Ἀλλὰ ἕως τώρα τοιαύτη πρότασις δὲν ὑπάρχει. Κατὰ συνέπειαν δὲν δικαιοῦνται νὰ ἰσχυρίζωνται ὅτι τὸ Κόμμα τῶν Φιλελευθέρων ἐπιδιώκει τὸν στραγγαλισμόν των καὶ ὅτι τὰ ἐξωθεῖ εἰς τὴν ἀνάγκην συνεργασίας μὲ τὴν ΕΔΑ. Ἐπαναλαμβάνομεν ὅμως ὅτι, ἐν πάσῃ περιπτώσει, διὰ τὰ ἀξιόλογα στελέχη των αἱ πύλαι τοῦ Κόμματος τῶν Φιλελευθέρων παραμένουν ἀνοικταί.

ΕΡΩΤΗΣΙΣ: Ποῖαι εἶναι αἱ προβλέψεις σας διὰ τὸ ἐκλογικὸν ἀποτέλεσμα;

ΑΠΑΝΤΗΣΙΣ: Φιλοδοξία τοῦ Κόμματος τῶν Φιλελευθέρων εἶναι νὰ κυβερνήσῃ αὐτοδυνάμως τὴν χώραν, διὰ νὰ δώσῃ καὶ πάλιν τὸ μέτρον τῆς δημιουργικῆς του δυνάμεως καὶ νὰ ἐξυπηρετήσῃ ὅπως πάντοτε εἰς τὴν ἱστορίαν του καὶ τὸ μεγαλεῖον τοῦ Ἔθνους καὶ τὴν εὐημερίαν τοῦ Λαοῦ. Καὶ ἐλπίζομεν — καὶ τὰς ἐλπίδας αὐτὰς ἐνισχύουν αἱ ὑπάρχουσαι ἐνδείξεις—ὅτι ὁ Ἑλληνικὸς Λαὸς θὰ μᾶς περιβάλλῃ μὲ τὴν ἐμπιστοσύνην του.

Ἐβυθίσθη ἑλληνικὸν πλοῖον εἰς τὸ Αἰγαῖον

ΜΟΝΟΝ 6 ΔΙΕΣΩΘΗΣΑΝ ΕΚ 32 ΕΠΙΒΑΙΝΟΝΤΩΝ

ΑΘΗΝαι. Ἐκ τοῦ ὑπουργείου Ἐμπορικῆς Ναυτιλίας ἀνεκοινώθη ὅτι καθ' ἃ διὰ σήματος ἀνέφερε τὸ ἀτμόπλοιον «Ἑπτάνησος», συνεχίζει τὰς ἐρεύνας του διὰ τὴν ἀνεύρεσιν καὶ διάσωσιν τῶν ναυαγῶν τοῦ ἀτμοπλοίου «Δωδεκάνησος». Τὸ σκάφος ἐβυθίσθη μεταξὺ Σύμης καὶ Κῶ συνεπείᾳ σφοδρᾶς θαλασσοταραχῆς.

Ἐπίσης ἐγνώσθη ὅτι ἐξ ἐπιβάται καὶ ἄνδρες τοῦ πληρώματος κατώρθωσαν νὰ φθάσουν εἰς τὴν ἔναντι τουρκικὴν ἀκτήν.

Τοῦ σκάφους ἐπέβαινον 20 ἐπιβάται καὶ 12 μέλη τοῦ πληρώματος.

Ἀργὰ τὴν νύκτα ἀνεκοινώθη ὅτι ἀνευρέθησαν ἑπτὰ πτώματα, τὰ ὁποῖα περισυνελέγησαν. Αἱ ἔρευναι συνεχίζονται.

ΤΟ ΑΡΙΣΤΕΙΟΝ ΓΡΑΜΜΑΤΩΝ ΕΙΣ ΤΟΝ κ. ΚΑΝΕΛΛΟΠΟΥΛΟΝ

ΑΘΗΝαι. Κατὰ τὴν χθεσινὴν παγηγυρικὴν συνεδρίασιν τῆς Ἀκαδημίας ἀπενεμήθη εἰς τὸν κ. Π. Κανελλόπουλον διὰ τὸ πλούσιον λογοτεχνικόν του ἔργον, τὸ Ἀριστεῖον Γραμμάτων καὶ τοῦ ἐπεδόθησαν τὰ διάσημα τοῦ ἀριστείου.

ΝΕΑ ΣΤΟΙΧΕΙΑ ΔΙΑ ΤΟΝ ΑΓΩΝΑ ΤΟΥ 1821

ΕΡΧΟΝΤΑΙ ΕΙΣ ΦΩΣ ΥΣΤΕΡΑ ΑΠΟ 100 ΧΡΟΝΙΑ ΤΑ ΑΠΟΜΝΗΜΟΝΕΥΜΑΤΑ ΤΟΥ ΚΑΝΕΛΛΟΥ ΔΕΛΗΓΙΑΝΝΗ

ΕΝΑ ΦΟΒΕΡΟ ΚΑΤΗΓΟΡΩ ΚΑΤΑ ΤΟΥ Θ. ΚΟΛΟΚΟΤ