ΓΡΑΜΜΑΤΑ ΑΠΟ ΤΗΝ ΟΥΑΣΙΓΚΤΩΝ

Ἐνδέχεται ν' ἀναγγείλῃ ἡ Μόσχα διακοπὴν καὶ τῆς παραγωγῆς σοβιετικῶν πυρηνικῶν ὅπλων

Σοβιετικαὶ ἐπιτυχίαι εἰς τὸν πόλεμον προπαγάνδας

Τοῦ συνεργάτου μας κ. ΔΗΜΗΤΡΙΟΥ ΚΟΥΣΟΥΛΑ

Πληροφορίαι ποὺ καταφθάνουν εἰς τὴν Οὐάσιγκτων ἀπὸ τὴν σοβιετικὴν πρωτεύουσαν ἀφίνουν τὴν ἐντύπωσιν ὅτι δὲν ἀποκλείεται νὰ ἀναγγείλῃ ἡ Μόσχα ἐντὸς ὀλίγου τὴν διακοπὴν καὶ τῆς παραγωγῆς πυρηνικῶν ὅπλων, καταγάγουσα οὕτω ἕνα ἀκόμη προπαγανδιστικὸν θρίαμβον. Διότι οὐδεὶς πλέον ἀμφισβητεῖ ὅτι ἡ πρόσφατος σοβιετικὴ ἀναγγελία περὶ ἀναστολῆς τῶν πυρηνικῶν δοκιμῶν ἀπετέλεσε προπαγανδιστικὸν θρίαμβον πρώτου μεγέθους διὰ τὴν Σοβιετικὴν Ἕνωσιν.

Οἱ ἐπικρίταί τοῦ κ. Ντάλλες, οἱ ὁποῖοι πληθύνονται καθημερινῶς, τὸν κατηγοροῦν ὅτι εἶναι ἀδρανὴς καὶ ἀναποφάσιστος καὶ ἀφίνει εἰς τοὺς Ρώσσους τὴν πρωτοβουλίαν. Πολλοὶ φθάνουν ἤδη καὶ μέχρι τοῦ σημείου νὰ ὁμιλοῦν περὶ χρεωκοπίας τῆς ἐξωτερικῆς πολιτικῆς τοῦ Ντάλλες, ἡ ὁποία βάσιν ἔχει τὴν πεποίθησιν ὅτι ἡ κυρία ἀπειλὴ τῶν Ἡνωμένων Πολιτειῶν εἶναι ἡ πολεμικὴ ἰσχὺς τῆς Σοβ. Ἑνώσεως. Τὸ ὅτι δὲ ὁ Πρόεδρος Ἀϊζενχάουερ ἀπεφάσισε τελικῶς τὴν ἐπανεξέτασιν τῆς ἀμερικανικῆς πολιτικῆς ἐπὶ τοῦ ἀφοπλισμοῦ εἶναι ἔνδεικτικὸν τῶν ἀμφιβολιῶν ποὺ ἤρχισαν ἤδη νὰ δημιουργοῦνται καὶ μεταξὺ τῶν πλέον φανατικῶν ὑποστηρικτῶν τοῦ κ. Ντάλλες.

Ἡ ἀναθεώρησις αὐτὴ τῆς ἐπὶ τοῦ ἀφοπλισμοῦ πολιτικῆς θὰ πρέπει νὰ ἔχῃ συμπληρωθῇ πρὸ τῆς συνόδου τοῦ Συμβουλίου τοῦ ΝΑΤΟ εἰς τὴν Κοπεγχάγην, ἤτοι ἐντὸς τριῶν ἑβδομάδων. Καὶ αὐτὸ ἀποτελεῖ ἀντανάκλασιν τῶν προβλημάτων ποὺ ἀντιμετωπίζουν αἱ Ἡνωμ. Πολιτεῖαι εἰς τὸ θέμα τοῦ πυρηνικοῦ ἀφοπλισμοῦ καὶ ἐξηγεῖ ἐν μέρει τὴν ἀδυναμίαν τοῦ κ. Ντάλλες νὰ ἐξαπολύσῃ προπαγανδιστικὰ πυροτεχνήματα ἀνάλογα μὲ ἐκεῖνα τῆς Σοβ. Ἑνώσεως. Ἡ ἐλευθερία κινήσεως τῆς ἀμερικανικῆς κυβερνήσεως περιορίζεται ἀπὸ τρεῖς κυρίως παράγοντας. Ἐν πρώτοις, δύο ἐκ τῶν Συμμάχων, ἡ Βρετανία καὶ ἰδίως ἡ Γαλλία, θεωροῦν τὰ πυρηνικὰ ὅπλα ὡς ἕνα μέσον διὰ νὰ ἀνακτήσουν τὴν θέσιν μεγάλων δυνάμεων. Διὰ τοῦτο παρὰ τὴν λαϊκὴν πίεσιν καὶ εἰς τὰς δύο αὐτὰς χώρας αἱ κυβερνήσεις των ἀντιτίθενται βασικῶς εἰς τὴν πλήρη ἀναστολὴν τῶν δοκιμῶν ἐφ' ὅσον ἐξακολουθοῦν νὰ παραμένουν οὐραγοὶ εἰς τὴν ἀτομικὴν σκυταλοδρομίαν. Αἱ Ἡν. Πολιτεῖαι βεβαίως δὲν εἶναι εἰς θέσιν νὰ ἀγνοήσουν τὰς ἀπόψεις τῶν δύο αὐτῶν συμμάχων χωρῶν τῶν ὁποίων τὴν συνεργασίαν χρειάζονται ἀπολύτως διὰ τὴν ἄμυνάν των. Ἕνας δεύτερος σοβαρὸς παράγων, ὁ ὁποῖος ἐξαναγκάζει τὰς Ἡνωμένας Πολιτείας νὰ ἀντιμετωπίζουν μὲ σκεπτικισμὸν καὶ ἐπιφύλαξιν τὰς σοβιετικὰς προτάσεις περὶ ἀναστολῆς τῶν δοκιμῶν καὶ καταργήσεως τῶν πυρηνικῶν ὅπλων, εἶναι ὁ ἀνασχετικὸς ρόλος ποὺ παίζουν τὰ ὅπλα αὐτά. Πολλοὶ ἡγέται τοῦ δυτικοῦ κόσμου πιστεύουν ὅτι τὰ πυρηνικὰ ὅπλα ἔχουν ὡς τώρα συγκρατήσει τὴν Σοβ. Ἕνωσιν ἀπὸ πολεμικὰς περιπετείας. Κατάργησίς των θὰ δώσῃ εἰς τὴν Σοβ. Ἕνωσιν μέγα στρατηγικὸν πλεονέκτημα λόγῳ τῆς ὑπεροχῆς της εἰς ἄνδρας καὶ συμβατικὰ ὅπλα. Ὁ τρίτος παράγων βεβαίως εἶναι αἱ ἐπικρατοῦσαι ἀμφιβολίαι ὡς πρὸς τὴν δυνατότητα πλήρους ἐλέγχου τῆς ἀναστολῆς τῶν δοκιμῶν καὶ τῆς παραγωγῆς πυρηνικῶν ὅπλων.

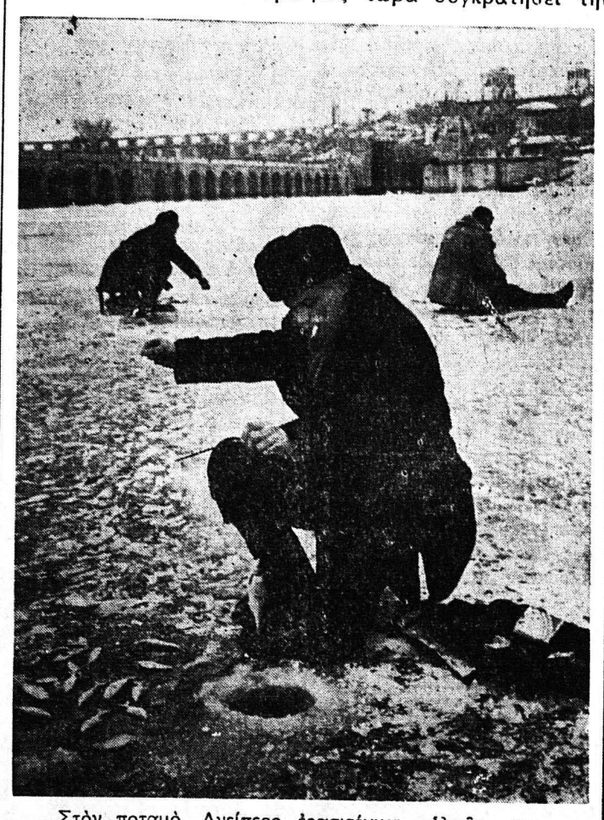

Στὸν ποταμὸ Δνείπερο ἐρασιτέχναι ἁλιεῖς ψαρεύουν ἀνοίγοντας τρύπες εἰς τὸν πάγον

Οἱ τρεῖς αὐτοὶ παράγοντες ἠμπόδισαν τὴν ἀμερικανικὴν κυβέρνησιν ἀπὸ τοῦ νὰ ἀναγγείλῃ πρώτη τὴν ἀναστολὴν τῶν δοκιμῶν καὶ νὰ προλάβῃ οὕτω τὴν προπαγανδιστικὴν ἐπιτυχίαν ποὺ ἐσημείωσεν ἡ Σοβ. Ἕνωσις. Οἱ ἴδιοι παράγοντες θὰ βαρύνουν πολὺ καὶ κατὰ τὴν ἀναδιαμόρφωσιν τῆς ἐπὶ τοῦ ἀφοπλισμοῦ πολιτικῆς τὴν ὁποίαν διέταξεν ὁ κ. Ἀϊζενχάουερ.

Ὑπάρχουν βεβαίως καὶ ἐκεῖνοι ποὺ ὑποστηρίζουν ὅτι ὁ «πόλεμος» ποὺ διεξάγει ὁ Κροῦστσεφ «ἀποβλέπει εἰς τὴν κατάκτησιν τῶν ἀνθρωπίνων διανοιῶν» καὶ συνεπῶς ὁσονδήποτε βάσιμα καὶ λογικὰ καὶ ἂν φαίνωνται τὰ ἐπιχειρήματα τῆς Δύσεως πίπτουν εἰς τὸ κενὸν διότι δὲν ἀνταποκρίνονται εἰς τὴν πραγματικὴν κατάστασιν, δὲν ἀποτελοῦν ὅπλα κατάλληλα διὰ τὴν διεξαγωγὴν τοῦ ἰδεολογικοῦ πολέμου — τοῦ πολέμου ποὺ ἔχει ἐξαπολύσει ὁ Κροῦστσεφ καὶ διευθύνει μὲ τόσην ἐπιδεξιότητα. Κατὰ τοὺς παρατηρητὰς αὐτοὺς ὁ πόλεμος ποὺ φοβεῖται ὁ Ντάλλες διαφέρει ἀπὸ τὸν «πόλεμον» ποὺ διεξάγει ὁ Κροῦστσεφ. Ὁ κ. Ντάλλες δὲν φαίνεται πάντως νὰ ἔχῃ μεταβάλει γνώμην ἐπὶ τοῦ βασικοῦ αὐτοῦ θέματος. Διὰ τοῦτο εἶναι σχεδὸν βέβαιον ὅτι αἱ Ἡν. Πολιτεῖαι θὰ προχωρήσουν εἰς τὴν διεξαγωγὴν τῆς νέας σειρᾶς δοκιμῶν παρὰ τὴν ἐπίδρασιν ποὺ θὰ ἔχῃ ἡ ἀπόφασις αὐτὴ ἐπὶ τῆς διεθνοῦς κοινῆς γνώμης. Καὶ θὰ ἐπιτρέψουν εἰς τὸν Κροῦστσεφ νὰ καταγάγῃ καὶ ἄλλους προπαγανδιστικοὺς θριάμβους εἰς τὸ μέλλον.

ΔΗΜ. Γ. ΚΟΥΣΟΥΛΑΣ

ΕΞΕΔΟΘΗ ΕΙΣ ΤΗΝ ΜΟΣΧΑΝ ΣΥΛΛΟΓΗ ΕΛΛΗΝΙΚΩΝ ΜΥΘΩΝ

ΜΟΣΧΑ. (Ἰδ. ὑπηρ.). Βιβλίον ἐπὶ τοῦ καλύμματος τοῦ ὁποίου ὑπάρχει ἡ ἀναπαράστασις ἑνὸς ἀρχαίου ἀοιδοῦ, δὲν μένει ἐπὶ πολὺν χρόνον στὰ ράφια τῶν βιβλιοπωλείων. Οἱ βιβλιόφιλοι σπεύδουν νὰ τὸ ἀγοράσουν, χωρὶς προηγουμένως νὰ ζητήσουν νὰ μάθουν ἀπὸ τὸν πωλητὴν τοῦ βιβλιοπωλείου οὔτε τὸ περιεχόμενον, οὔτε τὸ ὄνομα τοῦ συγγραφέως.

Ὁ καθηγητὴς τῆς ἀρχαίας ἱστορίας εἰς τὸ Πανεπιστήμιον Νικολαΐ Κοὺν ἐγεννήθη εἰς τὴν Μόσχαν τὸ 1877 καὶ εἰς τὴν Μόσχαν ἀπεφοίτησεν ἀπὸ τὸ Πανεπιστήμιον καὶ ἐδίδαξεν εἰς πολλὰ ἰνστιτοῦτα. Ἀπέθανεν ἐπίσης εἰς τὴν Μόσχαν, κατὰ τὸ 1940.

Ὁ Νικολαΐ Κοὺν ἐγνώριζε 12 ἀρχαίας καὶ συγχρόνους γλώσσας, εἶχε σπουδάσει τὸν πολιτισμὸν καὶ τὴν θρησκείαν τῆς Βαβυλῶνος καὶ τῆς Αἰγύπτου, τῆς Ρώμης καὶ τοῦ κράτους τῶν Κελτῶν, ἀλλὰ ἡ Ἑλλὰς ἦτο ἐκείνη ἡ ὁποία τὸν προσείλκυε περισσότερον.

Τὸ πρῶτον ἐπιστημονικὸν ἔργον του ἦτο μία μελέτη τῆς ὀλιγαρχίας τῶν 500 τῶν Ἀθηνῶν. Ὁ θάνατος διέκοψε τὴν ἐργασίαν τοῦ Κοὺν, ἐπὶ μιᾶς μονογραφίας τοῦ Περικλέους.

Παρουσιάζει ἐνδιαφέρον ἡ ἱστορία τῆς συλλογῆς ἀρχαίων ἑλληνικῶν μύθων τοῦ Κοὺν.

Τὸ ἔργον τοῦ Κοὺν διαιρεῖται εἰς δύο μεγάλα μέρη. Τὸ πρῶτον «Οἱ θεοὶ καὶ οἱ ἥρωες» εἶναι μία μυθολογικὴ ἐξήγησις τῆς προελεύσεως τοῦ κόσμου, τῶν Ὀλυμπίων θεῶν, τῶν τιτάνων καὶ τῶν θρυλικῶν Ἑλλήνων ἡρώων — τοῦ Περσέως, τοῦ Βελλιεροφόντου, τοῦ Ἡρακλέους, τοῦ Θησέως, τῶν Διοσκούρων καὶ πολλῶν ἄλλων.

Τὸ δεύτερον μέρος, ἡ «Ἐποποιΐα τῆς Ἀρχαίας Ἑλλάδος» περιγράφει τοὺς πέντε μεγάλους ἑλληνικοὺς ἐπικοὺς κύκλους, τοὺς Ἀργοναύτας, τὸν Τρωϊκὸν πόλεμον, τὴν Ὀδύσσειαν, τὸν μύθον τοῦ Ἀγαμέμνονος καὶ τοῦ Ὀρέστου καὶ τὸν κύκλον τοῦ Οἰδίποδος τυράννου καὶ τῶν ἀπογόνων του.

Ὁ Κοὺν ἐστηρίχθη εἰς πολλὰς πηγὰς διὰ νὰ ἐκθέσῃ τοὺς μύθους του. Ἐκτὸς ἀπὸ τὰ ἔργα τοῦ Ὁμήρου καὶ τοῦ Ἡσιόδου, τὰς τραγῳδίας τῶν μεγάλων θαυματουργῶν τῆς ἀρχαιότητος καὶ τὰ ἔργα τοῦ Ὁμήρου καὶ τοῦ Ἡσιόδου, τὰς τραγῳδίας τῶν μεγάλων δραματουργῶν τῆς ἀρχαιότητος καὶ τὰ ἔργα τοῦ Παυσανίου καὶ τοῦ Πλουτάρχου, ὁ Κοὺν ἐχρησιμοποίησε ἐπίσης πηγὰς ἀπὸ ἔργα ποὺ δὲν ἦσαν πολὺ γνωστὰ καὶ τὰ ὁποῖα δὲν εἶχον μεταφρασθῆ εἰς τὴν ρωσσικὴν γλῶσσαν.

Εἰς ἕνα σύγγραμμα σχετικῶς μικρὸ εἰς ὄγκον (400 σελίδες τὸ ὅλον) κατώρθωσε ὄχι μόνον νὰ ἐκθέσῃ τὴν ὑπόθεσιν τοῦ μύθου, ἀλλὰ καὶ νὰ ἀπεικονίσῃ τὸν χαρακτῆρα τοῦ ἥρωος διὰ ἐκφραστικῶν καὶ λιτῶν γραμμῶν, νὰ σχεδιογραφήσῃ ἕνα τοπίον μὲ δύο ἢ τρεῖς δυνατὲς γραμμές. Κατορθώνει νὰ μεταδώσῃ εἰς τὸν ἀναγνώστην τὴν αἴσθησιν τοῦ πανηγυρικοῦ καὶ γαληνίου ὕφους τῆς γλώσσης τῶν Ἑλλήνων ραψῳδῶν.

Οἱ μαθηταὶ εἶναι ἐνθουσιασμένοι μὲ τὸ βιβλίον τοῦ Κούν, διότι ἀκριβῶς χάρις σ' αὐτὸ διὰ πρώτην φορὰν γνωρίζουν τοὺς δώδεκα ἄθλους τοῦ Ἡρακλέους, τὴν εὐγενῆ καὶ γενναίαν Ἀντιγόνην, τὸν ὠκύποδα Ἀχιλλέα καὶ τὸν ἀνδρεῖον Ἕκτορα. Τὸ σύγγραμμα δὲν χάνει πάντως τὴν ἐπιστημονικήν του σημασίαν καὶ παραμένει ὡς ἡ πληρεστέρα συλλογὴ μύθων εἰς τὴν ρωσσικὴν γλῶσσαν. Ἐκτὸς τούτου τὸ σύγγραμμα εἶναι ἕνας πολιτικὸς ὁδηγός, ὁ ὁποῖος δίδει ἀπάντησιν εἰς πᾶσαν ἐνδεχομένην ἐρώτησιν σχετιζομένην πρὸς τὴν ἑλληνικὴν μυθολογίαν.

Τὸ βιβλίον εἶναι εἰκονογραφημένον μὲ παραστάσεις ἀρχαίων ἀγαλμάτων καὶ μὲ διακοσμητικὰ σχέδια ἀγγείων. Ἡ Ἀθηνᾶ τοῦ Παρθενῶνος καὶ ἡ Ἀμαζὼν τοῦ Φειδίου, ἡ Ἀφροδίτη τῆς Κνίδου τοῦ Πραξιτέλους, ὁ Μελέαγρος τοῦ Σκόπα, τὰ ἀνάγλυφα τοῦ ναοῦ τοῦ Διὸς εἰς τὴν Ὀλυμπίαν καὶ τοῦ βωμοῦ τοῦ Διὸς τῆς Περγάμου, αἱ διακοσμήσεις ἀγγείου τοῦ Μπρίγκ καὶ τοῦ Ντούρις καὶ γιὰ ὅλα αὐτὰ τὰ ἀριστουργήματα τῆς παγκοσμίου τέχνης μανθάνει ὁ ἀναγνώστης ἀπὸ τὸ βιβλίο τοῦ Κούν.

Ἡ προτελευταία ἔκδοσις τῶν συλλογῶν τῶν μύθων ἐκυκλοφόρησε τὸ 1953 εἰς 100.000 ἀντίτυπα, ἐνῷ ἡ τετάρτη καὶ ἡ τελευταία ἔκδοσις, τὰς ὁποίας ἀνέλαβον αἱ Σχολικαὶ καὶ Παιδαγωγικαὶ ἐκδόσεις τῆς Μόσχας ἔφθασαν εἰς 200.000 ἀντίτυπα. Ἡ αὐξάνουσα δημοτικότης τοῦ βιβλίου «Παραδόσεις καὶ μῦθοι τῆς Ἀρχαίας Ἑλλάδος» ἀποδεικνύει τὸ μέγα ἐνδιαφέρον τοῦ σοβιετικοῦ λαοῦ διὰ τὴν Ἑλλάδα.

ΚΑΤ' ΑΝΑΛΟΓΙΑΝ ΤΟΥ ΠΛΗΘΥΣΜΟΥ

Ἡ Ἑλλὰς ἔρχεται πρώτη εἰς ἀμερικανικὰς ὑποτροφίας κατὰ τὴν τελευταίαν 12ετίαν

ΒΑΣΕΙ ΤΟΥ "ΠΡΟΓΡΑΜΜΑΤΟΣ ΦΟΥΛΜΠΡΑΪΤ,,

ΟΥΑΣΙΓΚΤΩΝ. Ἡ Ἑλλὰς κατέχει τὴν πρώτην ἐπὶ παγκοσμίου κλίμακος (ἐν ἀναλογίᾳ πληθυσμοῦ) θέσιν ἐπὶ τοῦ συνόλου τῶν χορηγηθεισῶν ὑπὸ τῆς Ἀμερικανικῆς Κυβερνήσεως ὑποτροφιῶν «Φούλμπραϊτ» κατὰ τὴν παρελθοῦσαν δωδεκαετίαν, μὲ 2.340 ὑποτροφίας, αἵτινες ἐχορηγήθησαν εἰς Ἕλληνας ὅπως φοιτήσουν, διδάξουν ἢ διεξαγάγουν ἐρεύνας εἰς ΗΠΑ ἢ ἀμερικανικὰ ἱδρύματα, ἐν Ἑλλάδι καὶ ἀλλαχοῦ.

Τὴν δευτέραν θέσιν εἰς τὸν ἐν λόγῳ πίνακα κατέχει ἡ Νορβηγία μὲ 954 ὑποτροφίας, τὴν δὲ τρίτην ἡ Φινλανδία μὲ 371 ὑποτροφίας.

Τὰ στοιχεῖα αὐτὰ περιλαμβάνονται εἰς τὸ κυκλοφορήσαν τεῦχος τοῦ μηνὸς Μαρτίου τοῦ Πληροφοριακοῦ Δελτίου τοῦ Ἰνστιτούτου Διεθνοῦς Ἐκπαιδεύσεως· ἀφοροῦν δὲ τὴν χορήγησιν ὑποτροφιῶν κατὰ τὴν δωδεκαετίαν, μέχρι καὶ τοῦ ἀκαδημαϊκοῦ ἔτους 1956—1957.

Συνολικῶς, ἄνω τῶν 17.829 ἐπιστημόνων καὶ σπουδαστῶν ἐξ ἄλλων χωρῶν ἦλθον εἰς τὰς Ἡνωμένας Πολιτείας ἢ μετέβησαν εἰς ἀμερικανικὰ ἐκπαιδευτικὰ ἱδρύματα τοῦ ἐξωτερικοῦ, πρὸς ἐκπαίδευσιν, μετεκπαίδευσιν ἢ διδασκαλίαν.

Ἐπίσης, ἄνω τῶν 11.010 Ἀμερικανῶν ἐπεσκέφθησαν ἄλλας χώρας διὰ τὸν αὐτὸν σκοπόν, βάσει τῆς ἐν ἰσχύϊ νομοθεσίας, ἥτις ἐθεσπίσθη πρὸ 12ετίας καὶ πλέον, ρευστοποιηθέντων πρὸς τοῦτο τῶν πολεμικῶν μέσων.

Ὁ ἀρχικὸς Νόμος, ὅστις ἔλαβε τὴν προσωνυμίαν του ἀπὸ τὸν εἰσηγηθέντα αὐτὸν Ἀμερικανὸν Γερουσιαστὴν κ. Οὐίλλιαμ Φούλμπραϊτ (τέως Πρύτανιν τοῦ Πανεπιστημίου τοῦ Ἄρκανσω), προέβλεπε τὴν διάθεσιν τῶν εὐρισκομένων, ἀπὸ τῆς ἐποχῆς τοῦ Β' Παγκοσμίου Πολέμου, εἰς τὸ ἐξωτερικὸν ἀμερικανικῶν εἰδῶν εἰς τὰς κυβερνήσεις διαφόρων χωρῶν, πρὸς ἀπόκτησιν ἐγχωρίου νομίσματος, ὑπὸ τὴν προϋπόθεσιν ὅτι μέρος τῶν σχετικῶν ἐσόδων θὰ τίθενται κατὰ μέρος, πρὸς χρηματοδότησιν ἐκπαιδευτικῶν ἀνταλλαγῶν.

Παρατίθενται κατωτέρω αἱ κατὰ γεωγραφικὴν περιοχὴν λαβοῦσαι χώραν ἐκπαιδευτικαὶ ἀνταλλαγαί, κατὰ τὴν προαναφερθεῖσαν 12ετῆ περίοδον:

(1) ΕΥΡΩΠΗ: Ἀναλυτικῶς 12.964 ὑποτροφίαι ἐχορηγήθησαν ὡς κάτωθι:

Χώρα	Ὑποτροφίαι	Πληθυσμὸς	Ἀναλογία ἐπὶ 100.000 κατ.
Ἑλλὰς	2.340	8.000.000	29,2
Νορβηγία	954	3.500.000	27,2
Φινλανδία	371	4.300.000	8,6
Δανία	362	4.500.000	8
Αὐστρία	523	7.000.000	7,4
Ὁλλανδία	649	11.000.000	5,9
Ἡνωμ. Βασίλειον	2.829	51.000.000	5,5
Γαλλία	2.182	44.000.000	4,9
Βέλγιον—Λουξεμβ.	332	9.000.000	3,7
Ἰταλία	1.269	48.000.000	2,6
Δυτικὴ Γερμανία	1.056	53.000.000	2
Σουηδία	97	7.000.000	1,4
	12.964	250.300.000	

Ἐπίσης, 9.323 Ἀμερικανοὶ μετέβησαν εἰς τὰς περιλαμβανομένας εἰς τὸν ἀνωτέρω πίνακα εὐρωπαϊκὰς χώρας, βάσει τοῦ αὐτοῦ προγράμματος καὶ κατὰ τὴν ἰδίαν περίοδον.

2) ΑΦΡΙΚΗ καὶ ΜΕΣΗ ΑΝΑΤΟΛΗ: 741 ἐπιστήμονες καὶ σπουδασταὶ παρηκολούθησαν μαθήματα ἢ διεξήγαγον ἐρεύνας εἰς Ἡνωμένας Πολιτείας καὶ εἰς ἀμερικανικὰ ἱδρύματα τοῦ ἐξωτερικοῦ.

Ἀφ' ἑτέρου, 299 Ἀμερικανοὶ μετέβησαν εἰς τὰς ἐν λόγῳ περιοχάς.

3) ΑΣΙΑ: 3.605 ἐπιστήμονες καὶ σπουδασταὶ παρηκολούθησαν μαθήματα ἢ διεξήγαγον ἐρεύνας εἰς ΗΠΑ καὶ εἰς ἀμερικανικὰ ἱδρύματα τοῦ ἐξωτερικοῦ.

Ἀφ' ἑτέρου, 930 Ἀμερικανοὶ ἐπιστήμονες μετέβησαν εἰς τὴν Ἀσίαν.

4) ΑΥΣΤΡΑΛΙΑ καὶ ΝΕΑ ΖΗΛΑΝΔΙΑ: 509 ἐπιστήμονες καὶ σπουδασταὶ παρηκολούθησαν μαθήματα ἢ διεξήγαγον ἐρεύνας εἰς ΗΠΑ καὶ εἰς ἀμερικανικὰ ἱδρύματα τοῦ ἐξωτερικοῦ.

Ἀφ' ἑτέρου, 451 Ἀμερικανοὶ ἐπιστήμονες καὶ σπουδασταὶ μετέβησαν εἰς τὰς ἐν λόγῳ χώρας βάσει τοῦ αὐτοῦ προγράμματος.

5) ΛΑΤΙΝΙΚΗ ΑΜΕΡΙΚΗ: Σχετικὴ συμφωνία περὶ μορφωτικῶν ἀνταλλαγῶν συνήφθη μόνον μετὰ τῆς Χιλῆς. Συγκεκριμένως, «ἀντηλλάγησαν», ἀφ' ἑνός, 10 Χιλιανοὶ καί, ἀφ' ἑτέρου, 7 Ἀμερικανοὶ ἐπιστήμονες καὶ σπουδασταί.

ΤΟ ΠΟΛΙΤΙΚΟΝ ΓΡΑΦΕΙΟΝ κ. Β. ΠΑΠΑΡΡΗΓΟΠΟΥΛΟΥ

Ὁ κ. Β. Παπαρρηγόπουλος τέως ὑπουργὸς καὶ ὑποψήφιος βουλευτὴς τῆς ΕΡΕ τοῦ Νομοῦ Ἀχαΐας ἐγκατέστησε τὸ πολιτικόν του γραφεῖον πλατεῖα Γεωργίου τοῦ Α' ἀριθ. 22, ὅπου καὶ θὰ δέχεται τοὺς φίλους του.

Ο κ. ΠΑΝΟΣ ΣΚΟΥΡΑΣ

Ὁ κ. ΠΑΝΟΣ Δ. ΣΚΟΥΡΑΣ ὑποψήφιος βουλευτὴς ΕΡΕ Ἀχαΐας ἐγκατέστησε τὸ Πολιτικόν του Γραφεῖον ἐπὶ τῆς ὁδοῦ Μαιζῶνος—Ἑρμοῦ (Μέγαρον Ἠλιοπούλου) ὅπου καὶ θὰ δέχεται τοὺς φίλους του.

γκρέκα

Ο Κ. Ξ. ΖΟΛΩΤΑΣ ΣΥΝΙΣΤΑ ΕΙΣ ΤΟΥΣ ΑΠΟΤΑΜΙΕΥΤΑΣ ΝΑ ΤΟΠΟΘΕΤΗΣΟΥΝ ΤΑΣ ΟΙΚΟΝΟΜΙΑΣ ΤΩΝ ΕΙΣ ΤΗΝ ΔΕΗ

ΑΝΑΖΗΤΕΙΤΑΙ 17ΕΤΗΣ Ο ΟΠΟΙΟΣ ΕΦΟΝΕΥΣΕ ΤΟΝ ΠΑΤΕΡΑ, ΤΟΝ 14ΕΤΗ ΑΔΕΛΦΟΝ ΤΟΥ ΚΑΙ ΜΙΑΝ ΓΥΝΑΙΚΑ

ΠΟΛΕΜΙΚΟΝ ΣΚΑΦΟΣ

ΔΕΗ

Δῶσε μου καί μένα ΔΕΗ
ὁμολογίες τοῦ δανείου σου ἀφίν ἐξαντληθοῦν