ΔΙΕΥΘΥΝΤΗΣ
ΧΡΙΣΤΟΣ ΡΙΖΟΠΟΥΛΟΣ
ΓΡΑΦΕΙΑ - ΤΥΠΟΓΡΑΦΕΙΑ
ΑΝΔΡ. ΜΙΧΑΛΑΚΟΠΟΥΛΟΥ 61α
ΤΗΛΕΦΩΝΑ:
Διεύθυνσις 32—02
Σύνταξις - Διαχείρισις 28—52

Η ΗΜΕΡΑ

ΠΡΩΪΝΗ ΑΝΕΞΑΡΤΗΤΟΣ ΕΦΗΜΕΡΙΣ ΠΑΤΡΩΝ

ΠΑΤΡΑΙ
ΕΤΟΣ 7ον — ΑΡΙΘ. ΦΥΛΛΟΥ 2100

ΣΑΒΒΑΤΟΝ
26
ΑΠΡΙΛΙΟΥ
1958
Τιμὴ φύλλου Δραχμὴ Μία

Ὁ κ. Φωκίων Ζαΐμης ἐκλεκτὸς ΟΛΟΥ τοῦ Νομοῦ Ἀχαΐας

Ὁ «Νεολόγος» ἔκρινε σκόπιμον ν' ἀπευθύνῃ «πρὸς Καλαβρυτινοὺς» παραίνεσιν ὑπὲρ τοῦ κ. Φωκίωνος Ζαΐμη.

Νὰ μᾶς ἐπιτρέψῃ νὰ χαρακτηρίσωμεν ὡς ἐπιπολαίαν καὶ ὑπόπτου ἀξίας τὴν τοιαύτην προσφορὰν ὑπηρεσιῶν, ἡ ὁποία ἀγνοεῖ: α) ὅτι αἱ ἐκλογαὶ γίνονται μὲ περιφέρειαν τὸν Νομὸν καὶ ἑπομένως ἕκαστος ὑποψήφιος ἐμφανίζεται ἐνώπιον τῶν ἐκλογέων ὁλοκλήρου τοῦ Νομοῦ, οὐχὶ δὲ μιᾶς ἐπαρχίας ἰδιαιτέρως, διεκδικῶν τὴν προτίμησιν τοῦ ἐκλογικοῦ σώματος ὡς συνόλου καὶ β) ὅτι ὁ κ. Φωκίων Ζαΐμης εἶναι κατ' ἐξοχὴν πολιτευτὴς ὁλοκλήρου τοῦ Νομοῦ Ἀχαΐας.

Μακρὰ παράδοσις τῆς ἱστορικῆς οἰκογενείας Ζαΐμη ἔχει δημιουργήσει ὡς πολιτικὸν στίβον αὐτῆς οὐχὶ περιωρισμένης τὴν ἐπαρχίαν Καλαβρύτων, ἀλλὰ ὁλόκληρον τὸν Νομὸν Ἀχαΐας. Ὅλως δὲ ἰδιαίτεροι δεσμοὶ τῆς οἰκογενείας Ζαΐμη ἔχουν ἀναπτυχθῆ μετὰ τῆς πόλεώς μας. Μετὰ τὴν ἐθνικὴν παλιγγενεσίαν, **ΠΡΩΤΟΣ** δήμαρχος τῶν Πατρῶν ἦτο ὁ Ἰωάννης Ζαΐμης, ἐγκαινιάζων οὕτω κατὰ τὸ ἔτος 1836 τὴν χορείαν τῶν τοπικῶν ἀρχόντων τῆς νέας ἱστορίας τῆς πόλεώς μας, ὑπάρχει δὲ ἡ εἰκών του εἰς τὸ δημοτικὸν μέγαρον. Οἱ ἀπόγονοί του ἐξηκολούθησαν νὰ ἐργάζωνται ὑπὲρ τῶν Πατρῶν.

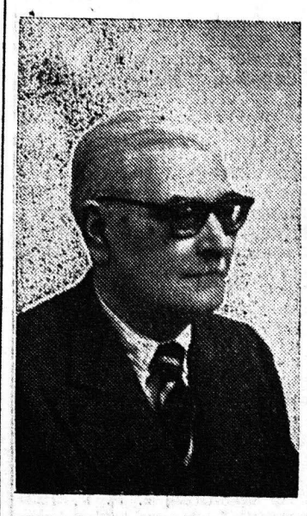

Ὁ Ἀσημάκης Ζαΐμης—πατὴρ τοῦ σημερινοῦ πολιτευτοῦ—εἰς τὴν ἐπαρχίαν Πατρῶν ἐπολιτεύετο, εἰς ἐποχὴν ἐφαρμογῆς τῆς στενῆς περιφερείας, εἰς τοῦτον δὲ ὀφείλεται ἡ ὁδὸς Πατρῶν—Τριταίας, περὶ τὰς ἀρχὰς τοῦ αἰῶνος. Καὶ ὁ υἱός του, ὁ κ. Φωκίων Ἀσ. Ζαΐμης, συνεχίζων τὰς οἰκογενειακὰς παραδόσεις, πολιτεύεται ἐξ ἴσου εἰς ὅλας τὰς ἐπαρχίας τοῦ νομοῦ μας, ἄλλως τε, παρὰ τὸ ὅτι ἡ κοιτὶς τῆς οἰκογενείας εἶναι εἰς τὰ Καλάβρυτα, οὗτος εἶναι γέννημα τῆς περιφερείας Πατρῶν (συγκεκριμένως τοῦ Ρίου) ὅπου κεῖνται καὶ οἱ τάφοι τῶν γονέων του καὶ τοῦ πάππου του καὶ εἰς τὰς Πάτρας ἔχει ἀπὸ ἐτῶν τὴν ἕδραν τοῦ τοπικοῦ κόμματός του, τοῦ ὁποίου εἶναι ἡγέτης, περιβαλλόμενος ὑπὸ τῆς ἐμπιστοσύνης, τῆς ἀγάπης καὶ τῆς ἀφοσιώσεως χιλιάδων λαοῦ εἰς ὅλον τὸν νομὸν Ἀχαΐας.

Ἡ ἐκλογὴ τῆς 11ης Μαΐου παρέχει τὴν εὐκαιρίαν εἰς τοὺς ἓξ πάσης ἐπαρχίας πολυπληθεῖς φίλους του καὶ τοὺς θαυμαστὰς τῆς πολιτικῆς του ἀρετῆς καὶ τῶν μεγάλων ὑπηρεσιῶν του εἰς τὰ κοινά, ἵνα διατρανώσουν τὴν ἐκτίμησίν των ὑπὲρ τοῦ κ. Φωκίωνος Ζαΐμη καὶ ἀναδείξουν τοῦτον ΠΡΩΤΟΝ βουλευτὴν Ἀχαΐας.

Ὁ κ. ΠΑΝ. ΚΑΝΕΛΛΟΠΟΥΛΟΣ ΚΑΙ Ὁ κ. ΤΣΑΛΔΑΡΗΣ ΦΘΑΝΟΥΝ ΑΠΟΨΕ ΕΙΣ ΤΗΝ ΠΟΛΙΝ ΜΑΣ

ΔΙΑ ΤΑ ΕΓΚΑΙΝΙΑ ΤΟΥ ΚΕΝΤΡΟΥ ΤΗΣ ΕΝΩΣΕΩΣ ΛΑΪΚΟΥ ΚΟΜΜΑΤΟΣ

Τὴν 8ην μ. μ. σήμερον ἀφικνοῦνται εἰς Πάτρας οἱ συναρχηγοὶ τοῦ Λαϊκοῦ Κόμματος κ. κ. Κ. Τσαλδάρης καὶ Παν. Κανελλόπουλος, προκειμένου νὰ παραστοῦν εἰς τὰ ἐγκαίνια τοῦ ἐκλογικοῦ κέντρου τῆς Ἑνώσεως Λαϊκοῦ Κόμματος.

Τοὺς κ.κ. Κανελλόπουλον καὶ Τσαλδάρην θὰ ὑποδεχθοῦν εἰς Αἴγειραν οἱ ὑποψήφιοι τοῦ συνδυασμοῦ τῆς Ε.Λ.Κ. Ἀχαΐας καὶ πολλοὶ φίλοι καὶ στελέχη των.

Τὴν 5 μ. μ. οἱ συναρχηγοὶ θὰ φθάσουν εἰς Αἴγιον ὅπου θὰ ὁμιλήσουν καὶ θὰ δεχθοῦν εἰς τὸ ἐκεῖ ἐκλογικὸν κέντρον τοῦ κόμματος, θὰ ἀναχωρήσουν δὲ τὴν 6.30 μ. μ. διὰ Πάτρας.

Τὴν 8ην μ. μ. οἱ κ. κ. Τσαλδάρης καὶ Κανελλόπουλος θὰ κατευθυνθοῦν εἰς τὸ παρὰ τὴν πλατεῖαν Ὅλγας ἐκλογικὸν κέντρον τοῦ Λαϊκοῦ κόμματος καὶ θὰ παραστοῦν εἰς τὰ ἐγκαίνια αὐτοῦ.

Μετὰ τὴν τέλεσιν ἁγιασμοῦ οἱ κ.κ. Τσαλδάρης καὶ Κανελλόπουλος, ἐγκαινιάζοντες ἐπισήμως τὸ Κέντρον θὰ ὁμιλήσουν κηρύσσοντες τὴν ἔναρξιν τοῦ ἀγῶνος «διὰ τὴν κάθαρσιν τῆς πολιτικῆς ζωῆς τοῦ τόπου ἀπὸ τὰ περιστασιακὰ πολιτικὰ σχήματα».

Προβλέπεται ὅτι ἡ ἀποψινὴ πολιτικὴ συγκέντρωσις τῶν ἐγκαινίων τοῦ Κέντρου τοῦ Λαϊκοῦ Κόμματος θὰ εἶναι ἐκτάκτως ἐπιβλητικὴ εἰς ὄγκον καὶ θὰ δώσῃ τὸ σύνθημα μιᾶς νικηφόρου ἐκλογικῆς ἐξορμήσεως.

Τὴν πρωΐαν τῆς Κυριακῆς ὁ κ. Τσαλδάρης θὰ ἀναχωρήσῃ ἐπιστρέφων εἰς Ἀθήνας, ὁ κ. Παν. Κανελλόπουλος δὲ συνοδευόμενος ὑπὸ τῶν ὑποψηφίων τοῦ συνδυασμοῦ θὰ ἐπισκεφθῇ τὴν πρωΐαν τὰς κοινότητας Μετόχι, Λάππα, Σαγέϊκα, τὸ δὲ ἀπόγευμα τὰ Λουσικά, τὴν Κάτω Ἀχαΐαν ὅπου καὶ θὰ ὁμιλήσῃ καὶ τὰ Βραχνέϊκα.

ΔΕΝ ΕΓΕΝΕΤΟ ΑΠΟΠΕΙΡΑ ΚΑΤΑ ΤΟΥ ΤΙΤΟ

ΛΟΥΜΠΛΙΑΝΑ. Ὁ στρατάρχης Τίτο δὲν παρέστη χθὲς εἰς τὸ συνέδριον τοῦ κομμουνιστικοῦ κόμματος. Κυκλοφορήσασα φήμη ὅτι ἐγένετο κατ' αὐτοῦ ἀνεπιτυχὴς ἀπόπειρα δολοφονίας διεψεύσθη.

Δὲν ἐπραγματοποιήθη χθὲς ἐκτόξευσις νέου τεχνητοῦ δορυφόρου

ΝΕΑ ΥΟΡΚΗ. Κατ' ἐπίσημον ἀνακοίνωσιν, τὸ Ναυτικὸν ἀνέβαλε τὴν ἀπόπειραν ἤτις ἐπρόκειτο νὰ γίνῃ χθὲς διὰ τὴν ἐκτόξευσιν τοῦ νέου τεχνητοῦ δορυφόρου.

Ἡ ἀναβολὴ διετάχθη κατόπιν ἀγωνιωδῶν προσπαθειῶν ὁλοκλήρων ὡρῶν νὰ ἐπιτευχθῇ ἡ ἐκτόξευσις τοῦ πυραύλου «Βάνγκαρντ», διὰ τοῦ ὁποίου θὰ ἐξεσφενδονίζετο ὁ δορυφόρος διαστάσεων 20 ἰντσῶν. Δὲν ἐγνώσθη, πότε θὰ ἐπαναληφθοῦν αἱ προσπάθειαι τῆς ἐκτοξεύσεώς του.

Η ΡΙΤΑ ΧΑΙΗΓΟΥΟΡΘ ΖΗΤΕΙ 3.000 ΔΟΛΛΑΡΙΑ ΑΠΟ ΤΟΝ ΑΓΑ ΧΑΝ

ΡΕΝΟ. Ἡ ἠθοποιὸς τοῦ κινηματογράφου Ρίτα Χαϊηγουωρθ ἤγειρεν ἀγωγὴν ἐναντίον τοῦ πρώην συζύγου της Ἄλῃ Χάν, ἀπὸ τὸν ὁποῖον ζητεῖ νὰ τῆς καταβάλῃ ποσὸν τριῶν χιλιάδων δολλαρίων, δσα ἐξώδευσε διὰ τὴν μετάβασιν τῆς θυγατρός των Γιασμίν εἰς Παρισίους τὸ 1955, ὅτε ἐπεσκέφθη τὸν πατέρα της εἰς τὴν γαλλικὴν πρωτεύουσαν.

Ο κ. Γ. ΠΑΠΑΝΔΡΕΟΥ ΕΙΣ ΤΑ ΙΩΑΝΝΙΝΑ ΕΞΕΦΩΝΗΣΕ ΒΑΡΥΣΗΜΑΝΤΟΝ ΛΟΓΟΝ

Ἡ κυβέρνησις Καραμανλῆ διεκρίθη δι' ἔλλειψιν εἰλικρινείας ἐπὶ τῶν ἐθνικῶν θεμάτων. Οἱ Φιλελεύθεροι θὰ καταργήσουν κάθε μορφὴν ὑποτελείας καὶ θὰ ἐξασφαλίσουν τὴν ἠθικὴν ὁμοτιμίαν τῆς Ἑλλάδος

ΕΓΓΥΩΝΤΑΙ ΑΛΗΘΗ ΕΘΝΙΚΗΝ ΑΝΑΓΕΝΝΗΣΙΝ

ΙΩΑΝΝΙΝΑ. Ἐνώπιον ἐπιβλητικῆς καὶ ἐνθουσιώδους εἰς ἐκδηλώσεις συγκεντρώσεως, ὁμίλησε χθὲς τὴν ἑσπέραν εἰς τὴν πόλιν μας ὁ κ. Γ. Παπανδρέου, ἀφοῦ προηγουμένως προσεφώνησε τὸν λαὸν τῶν Ἰωαννίνων ὁ κ. Σοφ. Βενιζέλος. Ὁ λόγος τοῦ κ. Παπανδρέου ἔχει ὡς ἀκολούθως:

«Καθῆκον τῶν κομμάτων εἶναι ἐνώπιον τοῦ λαοῦ νὰ ἐκθέτουν τὸ πολιτικόν των πρόγραμμα καὶ ὁ λαὸς κρίνων πρόσωπα καὶ προγράμματα, θὰ λάβῃ τὰς ἀποφάσεις του. Τὸ κόμμα τῶν Φιλελευθέρων ἔχει ἐκτελέσει πλήρως αὐτὸ τὸ καθῆκον. Ἔδωκεν ἤδη εἰς τὴν δημοσιότητα τὸ πρόγραμμά του καὶ ἀπετέλεσε κοινὴν συνείδησιν ὅτι δὲν εἶναι σύνηθες προεκλογικὸν πρόγραμμα. Εἶναι πρόγραμμα κυβερνητικόν, εἶναι ἀπαύγασμα μελέτης καὶ εὐθύνην. Ἐμπνέεται ἀπὸ ἀγάπην πρὸς τὸν λαόν, ἀπὸ δημιουργικόν, φιλελεύθερον, δημοκρατικὸν πνεῦμα καὶ εἶναι πραγματοποιήσιμον. Ἐπικοινωνοῦντες μὲ τὸν λαὸν εἴναι φυσικὸν νὰ ἀναφερώμεθα καὶ νὰ ἀναλύωμεν τὸ πρόγραμμά μας καὶ εἶναι ἐπίσης φυσικὸν εἰς τὴν ἱερὰν αὐτὴν γῆν τῆς διπλῆς ἐθνικῆς ἀντιστάσεως ἐναντίον τῆς εἰσβολῆς καὶ ἐναντίον τῆς κατοχῆς νὰ ἐξετάσωμεν πρῶτον τὸ ἐθνικὸν θέμα.

Ποία εἶναι ἡ ἐξωτερικὴ πολιτικὴ τοῦ κόμματος Φιλελευθέρων; Διεκηρύξαμεν ὅτι τὸ κόμμα τῶν Φιλελευθέρων ἀδέσμευτον πρὸς πᾶσαν κατεύθυνσιν ἔχει ὡς μοναδικὸν γνώμονα τὸ συμφέρον τοῦ ἔθνους καὶ τοῦ ἑλληνικοῦ λαοῦ. Ἀποκρούει πᾶσαν μορφὴν ὑποτελείας καὶ χαράσσει ἑλληνικὴν ἐξωτερικὴν πολιτικήν.

Τὰ πάγια συμφέροντα τοῦ ἔθνους μας μᾶς τοποθετοῦν εἰς τὴν παράταξιν τοῦ ἐλευθέρου κόσμου. Ἐντὸς αὐτοῦ ὅμως διεκδικοῦμεν πλήρη ἠθικὴν ὁμοτιμίαν. Ἡ Ἑλλὰς ἐντὸς τῆς συμμαχίας τοῦ ἐλευθέρου κόσμου ἔχει καὶ δικαιώματα καὶ ὑποχρεώσεις. Διεκδικήσαμεν ὑπερηφάνως τὰ δικαιώματα καὶ θὰ ἐκπληρώσωμεν ἐντίμως τὰς ὑποχρεώσεις μας.

Ἀνήκει εἰς τὰ δικαιώματα ἡ ἀνένδοτος διεκδίκησις τῆς ἐφαρμογῆς τῆς αὐτοδιαθέσεως τοῦ λαοῦ τῆς Μεγαλονήσου, ἐνώπιον τῶν ἡρώων καὶ τῶν μαρτύρων τῆς ὁποίας ὑποκλινόμεθα μὲ εὐλάβειαν. Καὶ δὲν ἀνήκει εἰς τὰς ἀνειλημμένας ὑποχρεώσεις μας ἡ παραχώρησις βάσεων. Διότι κράτη—μέλη τοῦ ΝΑΤΟ ἠρνήθησαν νὰ παραχωρήσουν βάσεις καὶ ἐξακολουθοῦν νὰ παραμένουν μέλη τῆς συμμαχίας. Αὐτὴ εἶναι ἡ σαφὴς καὶ ἀπερίφραστος θέσις μας εἰς τὰ δύο καίρια θέματα τῆς ἐθνικῆς μας πολιτικῆς.

Διὰ τὴν διαχείρισιν τοῦ μεγάλου ἐθνικοῦ θέματος καταλογίζομεν βαρυτάτην εὐθύνην εἰς τὴν κυβέρνησιν τῆς ΕΡΕ.

Ἡ πρώτη εὐθύνη τὴν ὁποίαν κατακογίζομεν εἰς τὴν κυβέρνησιν τῆς ΕΡΕ εἶναι ἡ ἔλλειψις εἰλικρινείας. Ἀλλὰ εἰς τὴν ἔλλειψιν εἰλικρινείας πρέπει νὰ προστεθῇ καὶ ἡ ἔλλειψις ἱκανότητος, ὡς καὶ ἡ διάπραξις βαρυτάτων σφαλμάτων.

Ὁμιλῶν ἐνώπιον τῆς Πολιτικῆς Ἐπιτροπῆς τῶν Ἡνωμένων Ἐθνῶν ὁ πρώην ὑπουργὸς τῶν Ἐξωτερικῶν, ὁ ὁποῖος εὑρίσκετο ἐκεῖ διὰ νὰ ἐπιδιώξῃ τὴν ἕνωσιν τῆς Κύπρου μὲ τὴν Ἑλλάδα, ἐτόλμησε μολαταῦτα νὰ προτείνῃ ὅπως ἡ Ἑλλὰς ἀναλάβῃ διεθνῆ δέσμευσιν ὅτι οὐδέποτε θὰ δεχθῇ τὴν ἕνωσιν τῆς Κύπρου. Εἶναι ἀληθῶς ἀπίστευτον καὶ ὅμως συνέβη. Καὶ ὁ πρώην ὑπουργὸς τῶν Ἐξωτερικῶν καὶ ἡ κυβέρνησις τῆς ΕΡΕ εἰς τὴν ὁποίαν μετεῖχε, παρέμειναν εἰς τὴν θέσιν των.

Ἡ γραμμὴ τὴν ὁποίαν ἀκολουθοῦμεν παραμένει ἀμετάβλητος. Ἐφαρμογὴ τῆς αὐτοδιαθέσεως ἐντὸς εὐλόγου καὶ τακτῆς προθεσμίας. Καὶ μέσον ὁ ἀγών.

Μόνον τὸ κόμμα τῶν Φιλελευθέρων μὲ τὴν μεγάλην ἐθνικήν του παράδοσιν, μὲ τὸ ἱστορικὸν κῦρος του, μὲ τὴν ἀνεξαρτησίαν του ἠμπορεῖ νὰ νὰ τὸν εὐοδώσῃ.

Ἐπιθυμῶ ἐπίσης ἀπὸ τὰ Ἰωάννινα νὰ ἀπευθύνω πρὸς τοὺς ἀδελφοὺς τῆς Βορείου Ἠπείρου ἐθνικὸν χαιρετισμόν.

Τοὺς παρέχω τὴν βεβαίωσιν ὅτι ἡ ὑπόθεσις τῆς ἐλευθερίας των εὑρίσκεται εἰς τὰς καρδίας μας καὶ δὲν θὰ παύσωμεν νὰ χρησιμοποιοῦμεν ὅλα τὰ εἰρηνικὰ μέσα διὰ νὰ τὴν εὐοδώσωμεν».

Ἀναφερόμενος ἀκολούθως εἰς τὸ φορολογικὸν ὁ κ. Παπανδρέου ἐπανέλαβε τὸ πρόγραμμα τοῦ Κόμματος τῶν Φιλελευθέρων περὶ καταργήσεως τῆς προεισπράξεως τῶν φόρων, αὐξήσεως τοῦ ἀφορολογήτου ὁρίου συντηρήσεως, πατάξεως τῆς φοροδιαφυγῆς, λειτουργίας φορολογικῶν δικαστηρίων, καθιερώσεως μικροτέρων φορολογικῶν συντελεστῶν κλπ.

Ὁ κ. Παπανδρέου ἐπέμεινεν ἰδιαιτέρως εἰς τὸ θέμα τῆς ἁπλουστεύσεως τοῦ φορολογικοῦ συστήματος ἐντὸς διμήνου ἀπὸ τῆς ἀναλήψεως τῆς ἀρχῆς ἵνα παύσουν οἱ εἰσερχόμενοι εἰς τὰς ἐφορίας νὰ ἔχουν τὴν ἐντύπωσιν ὅτι εἰσέρχονται εἰς τμήματα Ἀσφαλείας ἢ τμῆμα Μεταγωγῶν, ὁ δὲ ὑφιστάμενος ἔλεγχον νὰ νομίζῃ ὅτι εἶναι θῦμα ἀτυχήματος.

Συνεχίζων ὁ κ. Παπανδρέου εἶπεν, ὅτι διὰ τοὺς μικροὺς καὶ μέσους εἰσοδηματίας θὰ ὑπάρξῃ παγία κατάταξις εἰς φορολογικοὺς καταλόγους ἰσχύος 3—4 ἐτῶν, θὰ ἀναμορφωθῇ ἐκ βάθρων ὁ κῶδιξ φορολογικῶν στοιχείων καὶ θὰ κατοχυρωθοῦν οἱ φορολογούμενοι ἀπὸ τὰς αὐθαιρεσίας τῶν φοροτεχνικῶν ὀργάνων.

Ἡ ἀπόρριψις τῶν βιβλίων, εἶπε, θὰ γίνεται μόνον ὅταν διαπιστοῦται δόλος ἀπὸ ἐνδελεχῆ ἔλεγχον. Ἐπίσης θὰ ἐφαρμοσθῇ ἀντὶ τοῦ ἐλέγχου καὶ τῶν 300.000 φορολογουμένων τὸ σύστημα τῆς «φορολογικῆς δειγματοληψίας», ἐλεγχομένου ποσοστοῦ μόνον, ἀλλὰ κατὰ τρόπον ἐμπεριστατωμένον. Τέλος θὰ ἀναδιοργανωθῇ ὁ θεσμὸς περὶ Ἐφοριῶν, Ταμείων καὶ Τελωνείων ὥστε εἰς τὰ παράπονα τῶν πολιτῶν νὰ δίδεται ἀπάντησις ἐντὸς ἑβδομάδος.

Ἀναφερόμενος εἰς τὸ ἀγροτικὸν πρόγραμμα ὁ κ. Παπανδρέου εἶπεν, ὅτι τὸ Κόμμα τῶν Φιλελευθέρων θὰ προστατεύσῃ τὰς τιμὰς τῶν ἀγροτικῶν προϊόντων, θὰ ἀναδιοργανώσῃ τὴν ΑΤΕ ἵνα χορηγοῦνται μεγαλύτεραι πιστώσεις εἰς τοὺς ἀγρότας, θὰ προστατεύσῃ τὴν κτηνοτροφίαν ἀπὸ τὴν ὁποίαν ἀποζοῦν οἱ ὀρεινοὶ πληθυσμοί, θὰ ἐπιβαρύνῃ τὸν προϋπολογισμὸν μὲ τὰ ἔξοδα συντηρήσεως τῆς Ἀγροφυλακῆς καὶ θὰ ἀπαλλάξῃ τὸν ἀγρότην ἀπὸ τὸ ἐπαχθὲς βάρος τῆς φορολογίας 3 ο)ο ἐπὶ τῶν ἀγροτικῶν προϊόντων.

Ἐπίσης θὰ ἐφαρμοσθῇ βαθμιαίως ὁ θεσμὸς τῶν ἀγροτικῶν ἀσφαλίσεων καὶ τῶν συντάξεων γήρατος τῶν ἀγροτῶν καὶ θὰ ἐκτελεσθῇ εὐρὺ πρόγραμμα ἐγγειοβελτιωτικῶν ἔρ-

ΣΥΝΕΧΕΙΑ
ΕΙΣ ΤΗΝ 4ην ΣΕΛΙΔΑ

ΑΙ ΤΕΛΕΥΤΑΙΑΙ ΣΥΓΚΕΝΤΡΩΣΕΙΣ ΤΩΝ ΚΟΜΜΑΤΩΝ

ΑΘΗΝΑΙ. Ὑπὸ τοῦ ὑπουργείου Ἐσωτερικῶν ἀνεκοινώθη, ὅτι κατόπιν συμφωνίας τῶν κομμάτων αἱ τελευταῖαι συγκεντρώσεις αὐτῶν θὰ γίνουν ὡς ἑξῆς: 7η Μαΐου, ἡμέρα Τετάρτη εἰς τὴν πλατεῖαν Κλαυθμῶνος ἡ Ἕνωσις Λαϊκοῦ Κόμματος.

8η Μαΐου ἡμέρα Πέμπτη εἰς τὴν ἰδίαν πλατεῖαν ἡ ΕΡΕ.

9 Μαΐου, ἡμέρα Παρασκευὴ εἰς τὴν ἰδίαν πλατεῖαν τὸ Κόμμα Φιλελευθέρων.

Ὅσον ἀφορᾶ τὴν ΠΑΔΕ καὶ τὴν ΕΔΑ ἡ ἡμερομηνία θὰ καθορισθῇ σήμερον, ἢ τὸ ἀργότερον αὔριον.

ΣΗΜΕΙΩΜΑΤΑ

ΑΙ ΥΠΟΔΟΧΑΙ

Καραμανλικὴ ἐφημερὶς ἀναγγέλλει ὅτι «ἑκατοντάδες χιλιάδες λαοῦ ἀπὸ τὰς Θήβας ἕως τὰ σύνορα εἶναι ἕτοιμαι νὰ ὑποδεχθοῦν τὸν κυβερνήτην τῆς αὔριον». Εἶναι ἕτοιμαι καί... περιμένουν τὰ λεωφορεῖα τοῦ κόμματος διὰ νὰ «ἐνισχύσουν» τὰς συγκεντρώσεις τῶν πόλεων. Πολλοὶ ἐκ τῶν ἀναμενόντων ἔχουν κατὰ νοῦν νὰ μεταβοῦν μὲ ἔξοδα τῆς ΕΡΕ εἰς τὰ ἐκλογικὰ κέντρα... τῶν Φιλελευθέρων!

ΣΥΝΟΦΡΥΩΣΙΣ

Ἀπεσταλμένος Καραμανλικῆς ἐφημερίδος, παρακολουθῶν τὸν ἀρχηγὸν τῆς ΕΡΕ εἰς τὰς περιοδείας του γράφει:

«Εἶναι τόσο γαλήνιος ὁ κ. Καραμανλῆς, ποὺ ὅποιος δὲν τὸν ξέρει θὰ πιστεύῃ πὼς τίποτε δὲν τὸν ἀπασχολεῖ. Τὰ φρύδια του δὲν ρυτιδιάζουν τὸ μέτωπο τοῦ ἀρχηγοῦ...»

Ἐπιφυλάσσονται τὰ φρύδια νὰ ἀναπτύξουν ὅλην τὴν ἀξίαν των, μετὰ τὴν 11ην Μαΐου...

ΖΗΤΩΚΡΑΥΓΑΙ

Μᾶς γράφουν ὅτι εἰς τὸ ἐν Ναυπάκτῳ ἐκλογικὸν κέντρον τῆς ΕΡΕ ἔχει ἀναρτηθῇ ἐπιγραφὴ μὲ δύο ζητωκραυγάς:

«Ζήτω ὁ βασιλεύς!
Ζήτω ὁ Καραμανλῆς!»

Θέλομεν νὰ πιστεύωμεν ὅτι δὲν ἔχουν γνῶσιν οἱ ἀνώτεροι ἰδόντες τὴν ΕΡΕ καὶ ὅτι θὰ διατάξουν τὴν ἀφαίρεσιν τῆς ἐπιγραφῆς, ἡ ὁποία ὅλως ἀτόπως καὶ ἀσεβῶς ἀναμιγνύει τὸ ὄνομα τοῦ ἀνωτάτου ἄρχοντος εἰς τὸν ἐκλογικὸν ἀγῶνα. Ἐὰν ὅμως ἐπιμείνουν, τότε καὶ ἡμεῖς θὰ ζητωκραυγάσωμεν: Ζήτω ὁ βασιλεύς, διότι ἔκαμε τὴν ὑπηρεσιακὴν κυβέρνησιν!

ΟΔΟΣ ΑΓΙΑΣ ΣΟΦΙΑΣ

Ἐκ τῆς ὁδοῦ Ἁγίας Σοφίας εἰσέρχονται εἰς τὴν πόλιν τὰ ἐξ Ἀθηνῶν προερχόμενα μεγάλα αὐτοκίνητα, πρὸς μεγάλην ταλαιπωρίαν τῶν περιοίκων, ἀφ' ἑνὸς μὲν λόγῳ τοῦ θορύβου κατὰ τὴν ὑπερπήδησιν τῶν λάκκων, ἀφ' ἑτέρου δὲ λόγῳ τῆς σκόνης, τὴν ὁποίαν ἐγείρουν. Ἐπιβάλλεται μία ἐπισκευὴ τοῦ δρόμου ἐπειγόντως.

ΕΠΩΝΥΜΑ

Ἀπὸ περιγραφὴν Καραμανλικῆς ἐφημερίδος:

«Ἐμεῖς ἐδῶ—ἔλεγε ἕνας γέρος Μεσσήνιος — θὰ τὸν κάνουμε τὸν Καραμανλῆ Καραμανλέα. Θὰ τὸν κάνουμε Μανιάτη».

Φαντασθῆτε τί ἔχει νὰ γίνῃ ἐὰν καὶ ἄλλαι περιφέρειαι τῆς Ἑλλάδος θελήσουν νὰ τροποποιήσουν τὸ ὄνομα τοῦ ἀρχηγοῦ τῆς ΕΡΕ καὶ διὰ νὰ τὸ κάμουν ἑλληνικόν, ἀπό... τουρκικὸν ποὺ εἶναι! Θὰ γίνῃ ἀπὸ τοὺς λοιποὺς Πελοποννησίους Καραμανλόπουλος, ἀπὸ τοὺς Κεφαλλῆνας Καραμανλᾶτος, ἀπὸ τοὺς Θεσσαλοὺς Καραμανλίδης, ἀπὸ τοὺς Κρητικοὺς Καραμανλάκις καὶ ἀπὸ τοὺς Ἕλληνας ἐν γένει ψηφοφόρους... Καρρᾶς!

ΔΙΑ ΤΗΝ Δ.Ε.Η.

Μεταξὺ τῶν κοινοτήτων Λαλικώστα καὶ Ἰσώματος ὑπάρχει συνοικισμὸς 10 οἰκογενειῶν, αἱ ὁποῖαι στεροῦνται τῶν ἀγαθῶν τοῦ ἠλεκτρισμοῦ, ἂν καὶ τὸ δίκτυον διέρχεται σχεδὸν ὑπὲρ τὰς στέγας των. Ἐὰν ἡ ΔΕΗ ἐπεκτείνῃ καὶ εἰς αὐτὸν τὸνσυνοικισμὸν τὴν παροχὴν ρεύματος, θὰ παύσουν νὰ φωτίζωνται μὲ λυχνάρια καὶ θ' ἀνοίξουν φρεάτα διὰ τὴν καλλιέργειαν ὀψίμων προϊόντων.

Ὁ ΦΟΥΤ ΑΠΕΙΛΕΙ ΝΑ ΕΠΙΒΑΛΗ ΣΚΛΗΡΑ ΜΕΤΡΑ ΕΑΝ Η Ε.Ο.Κ.Α. ΕΠΑΝΑΛΑΒΗ ΤΗΝ ΔΡΑΣΙΝ ΤΗΣ

ΒΟΜΒΑ ΕΙΣ ΤΟ ΑΡΧΗΓΕΙΟΝ ΤΗΣ ΑΣΤΥΝΟΜΙΑΣ

ΛΟΝΔΙΝΟΝ. Ὁ ἐν Λευκωσίᾳ ἀνταποκριτὴς τοῦ πρακτορείου Ρώϋτερ μετέδωσεν, ὅτι ὁ κυβερνήτης τῆς Κύπρου κ. Φούτ, ἀπευθυνθεὶς χθὲς ἀπὸ τοῦ ραδιοφωνικοῦ σταθμοῦ τῆς πόλεως πρὸς τὸν λαὸν τῆς νήσου ἐδήλωσεν, ὅτι ἐλπίζει νὰ μεταβῇ ἀεροπορικῶς εἰς Λονδῖνον μετὰ τὸ πέρας τοῦ τρέχοντος μηνὸς διὰ συνομιλίας μετὰ τῆς ἀγγλικῆς κυβερνήσεως διὰ τὸ μέλλον τῆς νήσου.

«Δὲν δύναμαι ὅμως, ἐτόνισε περαιτέρω ὁ κ. Φούτ, νὰ ἐνεργήσω κατὰ τὸν τρόπον αὐτόν, εἰς ἣν περίπτωσιν συνεχισθῇ εἰς τὴν νῆσον ἡ ἄσκησις βίας. Εἶμαι ὑποχρεωμένος νὰ δηλώσω ὅτι ἐὰν ἐπαναληφθῇ ἡ δρᾶσις τῆς ΕΟΚΑ θὰ ληφθοῦν ὅλα τὰ ἐπιβαλλόμενα μέτρα ἐκ τῶν ὁποίων ἀναποφεύκτως θὰ ὑποφέρουν ὅλοι. Δὲν ἐπιθυμῶ τίποτε περισσότερον παρὰ νὰ ἴδω τὴν τραγωδίαν αὐτὴν ἀποφευγομένην. Ἡ μέθοδος διὰ τὴν ἐπίτευξιν προόδου εἰς τὸ Κυπριακὸν πρόβλημα εἶναι ἡ ὁδὸς τῆς εἰρήνης καὶ ὄχι ἡ ὁδὸς τῆς βίας».

Ἀναφερόμενος ἐν συνεχείᾳ εἰς τὰς προκηρύξεις τῆς ΕΟΚΑ αἱ ὁποῖαι ἐκυκλοφόρησαν τὴν παρελθοῦσαν Δευτέραν καὶ διὰ τῶν ὁποίων διετυποῦτο ἡ ἀπειλὴ ἐπαναλήψεως τῆς δράσεώς της ἂν ἡ ἀγγλικὴ κυβέρνησις δὲν ἀρχίσῃ διαπραγματεύσεις πρὸς ἐπίλυσιν τοῦ Κυπριακοῦ, ὁ κ. Φοὺτ εἶπε τὰ ἑξῆς:

«Δηλῶ κατηγορηματικῶς, ὅτι ἐὰν συνεχισθῇ ἡ ἄσκησις βίας θὰ πρέπει νὰ συνεχισθῇ καὶ ἡ ἰσχὺς τῶν μέτρων ἐκτάκτου ἀνάγκης καὶ ὅτι θὰ ἐγκαταλειφθῇ ἡ προσπάθεια διὰ τὴν χαλάρωσιν τῆς ἐντάσεως καὶ τὴν ἀποκατάστασιν τῆς ὁμαλότητος».

Ἀναφερόμενος εἰς τὴν δρᾶσιν τῆς ΕΟΚΑ τῶν τελευταίων ἡμερῶν ὁ κ. Φοὺτ ἐξηγῶν διατὶ δὲν ὠφελεῖ νὰ συνεχίζεται ἡ τακτικὴ αὐτὴ εἶπε. «Ἂν τεθῇ τώρα τέρμα εἰς τὴν τακτικὴν αὐτὴν τότε θὰ ὑπάρξουν ἐλπίδες καὶ προοπτικὴ ἐπιτεύξεως προόδου. Ὅταν διαπιστώσω ὅτι ἡ βία ἐσταμάτησεν ἐξ ὁλοκλήρου θὰ εἶμαι ἕτοιμος νὰ καταργήσω τὰ μέτρα ἐπειγούσης ἀνάγκης.

Ὅσον ἀφορᾶ τὸ ἄμεσον μέλλον, μετὰ τὸ τέλος τοῦ τρέχοντος μηνὸς θὰ μεταβῶ εἰς Λονδῖνον διὰ συζητήσεις μετὰ τῆς ἀγγλικῆς κυβερνήσεως. Δὲν θὰ δυνηθῶ ὅμως νὰ πράξω τίποτε ἂν συνεχισθῇ ἡ ἀναταραχή. Ἤδη ἐπέστη ἡ στιγμὴ διὰ τὴν λ