Σήμερον ἡ τελευταία ἡμέρα τῆς δημοσίας ἐγγραφῆς εἰς τὸ δάνειον τῆς Δ.Ε.Η.

Σήμερον λήγει ἡ προθεσμία τῆς δημοσίας ἐγγραφῆς εἰς τὸ δάνειον τῆς ΔΕΗ. Ὁ σκοπὸς τοῦ δανείου τούτου — ὡς γνωστὸν — εἶναι νὰ χρηματοδοτήσῃ ἕνα μικρὸν μέρος τῶν δαπανῶν τοῦ Δευτέρου Ἐνεργειακοῦ Προγράμματος 1957—1961. Τὸ συνολικὸν ὕψος τοῦ προγράμματος αὐτοῦ ἀνέρχεται εἰς 4.026.000.000 καὶ περιλαμβάνει τὴν ἀποπεράτωσιν τῶν μεγάλων ἔργων ὅπως εἶναι ὁ μέγας ὑδροηλεκτρικὸς σταθμὸς τοῦ Μέγδοβα — μὲ τεχνητὴν λίμνην δεκαπλασίαν τοῦ Μαραθῶνος — ὁ ἀτμοηλεκτρικὸς σταθμὸς Πτολεμαΐδος, 900 χιλιόμετρα γραμμῶν μεταφορᾶς ρεύματος κλπ. Ἔναντι τοῦ τεραστίου τούτου ποσοῦ τοῦ προγράμματος τὸ δάνειον ἀντιπροσωπεύει μόλις τὸ 7,5 ο)ο τῆς συνολικῆς δαπάνης, γεγονὸς ποὺ ἀποδεικνύει τὸ συμβολικὸν τοῦ χαρακτῆρος του, διότι εἶναι προφανὲς ὅτι θὰ ἦτο δυνατὸν νὰ ἐξευρεθῇ εὐχερέστατα εἰς ξένην χρηματαγοράν. Ἀλλὰ ἡ ΔΕΗ δὲν ἐπιδιώκει νὰ προσελκύσῃ τὸ ἐνδιαφέρον τοῦ κοινοῦ χωρὶς νὰ προσφέρῃ τὴν εὐκαιρίαν μιᾶς ἐπικερδοῦς τοποθετήσεως σύμφωνα μὲ τὸ ἀξίωμα τοῦ συνδυασμοῦ τοῦ τερπνοῦ μετὰ τοῦ ὠφελίμου. Πράγματι, τὸ δάνειον, ἀποβλέπει νὰ διευκολύνῃ τοὺς μικροὺς ἀποταμιευτάς, προσφέρον τοὺς πλέον καλοὺς ὅρους τόσον ἀπὸ ἀπόψεως ἀσφαλείας, ὅσον καὶ ἐγγυήσεων. Τὰ πλεονεκτήματα ταῦτα εἶναι:

α) Ἀσφάλεια: Ἡ ΔΕΗ εἶναι ἡ μεγαλυτέρα ἑλληνικὴ ἐπιχείρησις μὲ ἐνεργητικὸν σχεδὸν πέντε δισεκατ. δραχμῶν καὶ συνεχῆ αὔξησιν τῶν κερδῶν της.

β) Κέρδος: Τὸ ἀφορολόγητον ἐπιτόκιον τῶν 8 ο)ο εἶναι μία θαυμασία ἀπόδοσις κεφαλαίου.

γ) Ἐγγύησις: Κατὰ τῆς ἐνδεχομένης ὑποτιμήσεως τῆς δραχμῆς τὸ δάνειον εἶναι ἐξησφαλισμένον μὲ τὴν ρήτραν τοῦ δολλαρίου καὶ τῆς τιμῆς τοῦ ρεύματος. Δηλαδὴ ἐὰν αὐξηθῇ ἡ τιμὴ τοῦ δολλαρίου ἡ ὁμολογία θὰ ἐξοφληθῇ μὲ τὴν τρέχουσαν τιμὴν τῆς ἡμέρας, εἰς ἣν περίπτωσιν δὲ τὸ Κράτος δὲν ἔχει ἀναπροσαρμόσει τὴν τιμὴν τοῦ δολλαρίου, ὁ ὁμολογιοῦχος δὲν θὰ ὑποστῇ τὴν ζημίαν ἐκ τῆς ὑποτιμήσεως τῆς δραχμῆς, διότι θὰ ὠφεληθῇ ἀπὸ τὴν ἀντίστοιχον αὔξησιν τῆς τιμῆς τοῦ ἠλεκτρικοῦ ρεύματος.

Τὸ συμφέρον τῶν ἰδιωτῶν ἀποταμιευτῶν εἶναι νὰ σπεύσουν ἵνα ἐπενδύσουν τὰς οἰκονομίας των εἰς ὁμολογίας τῆς ΔΕΗ. Πρὸς χάριν των ἡ ΔΕΗ ὥρισε τὴν ἐξαήμερον προθεσμίαν, ἡ ὁποία λήγει σήμερον, διότι τὸ δάνειον εἶχεν ὑπερκαλυφθῆ ἀπὸ τοὺς ὀργανισμοὺς δημοσίου δικαίου καὶ ἀπὸ οἰκονομικῆς ἀπόψεως θὰ ἦτο περιττὴ ἡ δημοσία ἐγγραφή. Ἀλλὰ ἡ ΔΕΗ ἤθελε νὰ δώσῃ μίαν εὐκαιρίαν εἰς τοὺς ἁπλοῦς ἀνθρώπους διὰ μίαν ἐπωφελῆ ἐπένδυσιν, ἐν ταυτῷ δὲ νὰ δώσῃ μίαν νέαν ὤθησιν εἰς τὰς ὑγιεῖς παραγωγικὰς τοποθετήσεις, ἔργον τὸ ὁποῖον εἶναι ἐθνικῆς σημασίας.

ΜΝΗΜΟΣΥΝΟΝ

Τελοῦντες αὔριον Κυριακὴν καὶ ὥραν συνήθη εἰς τὸν ἱερὸν ναὸν Α' νεκροταφείου 40θήμερον μνημόσυνον ὑπὲρ ἀναπαύσεως τῆς ψυχῆς τῆς προσφιλοῦς μας μητρὸς

ΕΛΕΝΗΣ ΠΑΠΛΑ

παρακαλοῦμεν τοὺς τιμῶντας τὴν μνήμην της ὅπως προσέλθωσι καὶ ἑνώσωσι μεθ' ἡμῶν τὰς πρὸς τὸν Ὕψιστον δεήσεις των.

Τὰ τέκνα.

ΜΝΗΜΟΣΥΝΟΝ

Τελοῦντες αὔριον Κυριακὴν καὶ ὥραν 8ην π. μ. ἐν τῷ ἱερῷ ναῷ Ἁγίου Δημητρίου (Προάστειον) τεσσαρακονθήμερον μνημόσυνον ὑπὲρ ἀναπαύσεως τῆς ψυχῆς τοῦ προσφιλοῦς μας συζύγου, πατρός, ἀδελφοῦ καὶ θείου

ΔΙΟΝΥΣΙΟΥ ΣΤΕΦΑΝΟΠΟΥΛΟΥ

παρακαλοῦμεν τοὺς τιμῶντας τὴν μνήμην του ὅπως προσέλθωσι καὶ ἑνώσωσι μεθ' ἡμῶν τὰς πρὸς τὸν Ὕψιστον δεήσεις των.

Ἡ σύζυγος. Τὰ τέκνα. Οἱ ἀδελφοί. Οἱ ἀνεψιοί.

ΓΑΣΤΩΝ Δ. ΣΑΡΓΟΛΟΓΟΣ

ΕΙΔΙΚΟΣ ΠΑΙΔΙΑΤΡΟΣ

Νεωστὶ ἀφιχθεὶς ἐξ Ἀθηνῶν καὶ ἐγκατασταθεὶς εἰς Πάτρας, τ. ἰατρὸς ἐπὶ σειρὰν ἐτῶν τῶν Πανεπιστημιακῶν Κλινικῶν Ἀθηνῶν (καθηγητοῦ κ. Χωρέμη) καὶ Κωνσταντινουπόλεως

Δέχεται καθ' ἑκάστην εἰς τὸ ἰατρεῖον του Καραϊσκάκη 89 καὶ Ἁγ. Νικολάου, τηλ. 43—06

ΚΑΣΣΑΝΔΡΑ ΚΑΡΑΛΗ-ΛΕΟΝΤΟΣ

ΕΙΔΙΚΟΣ ΚΑΡΔΙΟΛΟΓΟΣ

Ἐπὶ σειρὰν ἐτῶν ἰατρὸς τῆς Πανεπιστημιακῆς καρδιολογικῆς κλινικῆς τοῦ Ἱπποκρατείου Νοσοκομείου Ἀθηνῶν

Ἐγκατασταθεῖσα εἰς Πάτρας δέχεται καθ' ἑκάστην εἰς τὸ ἰατρεῖον της ὁδὸς Μαιζῶνος ἀριθ. 191

Νεωτάτου τύπου ἠλεκτροκαρδιογράφος κ.λ.π.

Dr **ΠΑΝ. Δ. ΡΑΜΠΑΒΙΛΑΣ**

ΙΑΤΡΟΣ — ΕΙΔΙΚΟΣ ΠΑΘΟΛΟΓΟΣ

ΔΙΔΑΚΤΩΡ ΠΑΝΕΠΙΣΤΗΜΙΟΥ ERLANGEN

Τ. ἐσωτερικὸς βοηθὸς ἐπὶ τετραετίαν

Παθολογικῶν καὶ Καρδιολογικῶν Κλινικῶν ERLANGEN καὶ ΒΙΕΝΝΗΣ

Ἐγκατάστασις ἠλεκτροκαρδιογράφου κλπ.

Ὁδὸς Κανακάρη 146 — τηλ. 28—41

ΠΑΤΡΑΙ

ΝΕΑ ΟΦΘΑΛΜΟΛΟΓΙΚΗ ΚΛΙΝΙΚΗ

ΚΩΝ. ΟΙΚΟΝΟΜΟΠΟΥΛΟΥ

Χειρουργοῦ ὀφθαλμιάτρου, ἐπὶ μακρὸν μετεκπαιδευθέντος εἰς Αὐστρίαν, Γερμανίαν, Ἑλβετίαν.

Δέχεται Μαιζῶνος 12. Τηλ. 37—47

ΝΕΑ

ΜΑΙΕΥΤΙΚΗ ΚΑΙ ΓΥΝΑΙΚΟΛΟΓΙΚΗ ΚΛΙΝΙΚΗ

ΒΑΣ. ΚΟΥΡΛΙΟΥΡΟΥ

Μαιευτῆρος — Χειρουργοῦ — Γυναικολόγου

τ. ἰατροῦ «ΕΥΑΓΓΕΛΙΣΜΟΥ» ἐπὶ σειρὰν ἐτῶν ἐσωτερικοῦ βοηθοῦ τῆς μαιευτικῆς καὶ γυναικολογικῆς κλινικῆς τοῦ Πολιτικοῦ Νοσοκομείου Ἀθηνῶν

ΚΛΙΝΙΚΗ ὁδὸς ΚΟΛΟΚΟΤΡΩΝΗ 12 (Πλατεῖα Ὄλγας) τηλ. 42—58

Ἐμφυσήσεις, σαλπιγγογραφίαι

ΨΥΓΕΙΑ Πραγματικά

ΟΙΚΙΑΚΑ ΚΑΙ ΕΠΑΓΓΕΛΜΑΤΙΚΑ

• Ἠχρωμένης κατασκευῆς

• Σταθερᾶς ψύξεως

Εἶναι μόνον τὰ ΨΥΓΕΙΑ

"ΠΑΡΝΑΣΣΟΣ"

ΔΗΜΟΣ ΚΟΥΛΟΥΜΠΗΣ

ΡΗΓΑ ΦΕΡΡΑΙΟΥ 103 ΤΗΛΕΦ. 41-76 · ΠΑΤΡΑΙ • ΠΡΩΤΟΦΑΝΕΙΣ ΕΥΚΟΛΙΑΙ ΠΛΗΡΩΜΗΣ

ΔΙΑΘΕΤΟΜΕΝ

ΨΥΚΤΙΚΟΥΣ ΘΑΛΑΜΟΥΣ πάσης φύσεως. ΟΙΚΙΑΚΑ: Ξύλινα, μεταλλικὰ σὲ ποικιλίαν σχεδίων καὶ χρωμάτων

Ο κ. Γ. ΠΑΠΑΝΔΡΕΟΥ ΠΡΟΣ ΤΟΝ κ. Σ. ΜΕΛΑΝ

Ὁ Ἀρχηγὸς τῶν Φιλελευθέρων κ. Παπανδρέου ἀπηύθυνε πρὸς τὸν συγγραφέα τοῦ νέου βιβλίου «Ὁ Γιὸς τοῦ Ψηλορείτη» Ἀκαδημαϊκὸν κ. Σ. Μελᾶν τὴν κατωτέρω ἐπιστολήν:

ΚΟΜΜΑ ΦΙΛΕΛΕΥΘΕΡΩΝ

Ἀρχηγὸς

Ἐν Ἀθήναις τῇ 23)4)58

Φίλε κ. Μελᾶ,

Σᾶς εὐχαριστῶ θερμότατα διὰ τὴν ἀποστολὴν τοῦ τελευταίου βιβλίου σας «Ὁ Γιὸς τοῦ Ψηλορείτη», τὸ ὁποῖον τόσον ἐξαίρετα παρουσίασεν ὁ ἐκδοτικὸς οἶκος «ΜΠΙΡΗΣ».

Ἀποτελεῖ εὐτυχῆ συγκυρίαν ἡ ἔκδοσις τοῦ βιβλίου σας αὐτοῦ σήμερον, ὅτε τὸ Κόμμα τῶν Φιλελευθέρων ἐπανευρίσκει τὴν αἴγλην τῶν ἡμερῶν τοῦ δημιουργοῦ του, τοῦ ὁποίου τὴν προσωπικότητα καὶ δρᾶσιν ὡς Πολιτικοῦ Ἡγέτου, Ἀνορθωτοῦ καὶ Κυβερνήτου ἱστορεῖτε μὲ τὸ γνώριμον ἔξοχον ὕφος σας.

Εἶμαι βέβαιος ὅτι ἡ Νέα Γενεά, ἡ ὁποία δὲν ηὐτύχησε νὰ ζήσῃ τὴν ἐποχὴν ἐκείνην, θὰ τὴν ζήσῃ τώρα μέσα εἰς τὰς σελίδας τοῦ «Γιοῦ τοῦ Ψηλορείτη». Θὰ γνωρίσῃ τὴν Ἑλλάδα ὅπως τὴν εὗρεν ὁ Ἐλευθέριος Βενιζέλος ὅταν ἔφθασεν εἰς τὰς Ἀθήνας τὸ 1909 καὶ ἐκείνην τὴν ὁποίαν ἐδημιούργησε διὰ τῶν ἀγώνων του.

Μὲ μεγάλην τιμὴν καὶ φιλικώτατα αἰσθήματα

Γ. ΠΑΠΑΝΔΡΕΟΥ

ΕΔΑ ΑΧΑΪΑΣ

ΝΟΜΑΡΧΙΑΚΗ ΕΠΙΤΡΟΠΗ

Ἀνακοινοῦται ὅτι εἰς τὰ γραφεῖα τῆς ΕΔΑ λειτουργεῖ τηλέφωνον μὲ ἀριθμὸν 45—57.

(Ἐκ τῆς Ν.Ε.)

ΕΔΑ ΑΧΑΪΑΣ

ΝΟΜΑΡΧΙΑΚΗ ΕΠΙΤΡΟΠΗ

Ὁ κ. Ἠλίας Ἠλιοῦ, τέως κοινοβουλευτικὸς ἐκπρόσωπος τῆς ΕΔΑ καὶ οἱ ὑποψήφιοι κ.κ. Τσιριμῶκος καὶ Μερκούρης κατέρχονται εἰς Πάτρας, προκειμένου νὰ ὁμιλήσουν πρὸς τὸν Πατραϊκὸν Λαὸν αὔριον Κυριακὴν 10.30 π.μ. εἰς τὴν πλατεῖαν Γεωργίου Α' ἀπὸ τοῦ Δημοτικοῦ Θεάτρου.

Οἱ ἀνωτέρω θὰ ὁμιλήσουν ἀκολούθως τὴν 2αν μ.μ. εἰς τὸ Αἴγιον.

(Ἐκ τῆς Ν. Ε.)

ΛΑΪΚΟΝ ΚΟΜΜΑ

ΠΟΛΙΤΙΚΟΝ ΓΡΑΦΕΙΟΝ κ. ΠΑΝ. ΚΑΝΕΛΛΟΠΟΥΛΟΥ

Ἐκ τοῦ πολιτικοῦ γραφείου τοῦ συναρχηγοῦ τοῦ Λαϊκοῦ Κόμματος κ. Π. Κανελλοπούλου, ἀνακοινοῦται ὅτι κατὰ τὴν ψηφοφορίαν τῆς 11ης Μαΐου ὁ Πρόεδρος κ. Κανελλόπουλος δὲν χρειάζεται σταυρὸν προτιμήσεως.

Συνεπῶς οἱ φίλοι τοῦ Κόμματος εἶναι ἐλεύθεροι νὰ σημειώσουν εἰς τὸ ψηφοδέλτιόν των ἀδεσμεύτως σταυρὸν εἰς τὸν ὑποψήφιον τῆς ἐκλογῆς των.

(Ἐκ τοῦ Πολιτικοῦ Γραφείου τοῦ Λαϊκοῦ Κόμματος)

ΛΑΪΚΟΝ ΚΟΜΜΑ

ΑΝΑΚΟΙΝΩΣΙΣ

Παρακαλοῦνται οἱ ἀπολέσαντες τὰ ἐκλογικὰ βιβλιάριά των ὅπως διέλθωσιν ἐκ τοῦ ἐκλογικοῦ Κέντρου τοῦ Λαϊκοῦ Κόμματος (Πλατεῖα Ὄλγας) πρὸς λῆψιν ὁδηγιῶν διὰ τὴν ἀντικατάστασίν των.

Ἡ προθεσμία ἀντικαταστάσεως λήγει τὴν 2αν Μαΐου.

(Ἐκ τοῦ Λαϊκοῦ Κόμματος)

ΑΝΑΚΟΙΝΩΣΙΣ ΛΑΜΠΗ Π. ΣΤΑΥΡΟΠΟΥΛΟΥ

Ὁ πολιτευτὴς τοῦ Κόμματος τῶν Προοδευτικῶν (Μαρκεζίνη) καὶ ὑποψήφιος βουλευτὴς τῆς ΠΑΔΕ, ἐν τῷ Νομῷ Ἀχαΐας κ. Λάμπης Σταυρόπουλος, ἀπαντῶν εἰς ἐπιστολὰς φίλων του, ἀνακοινοῖ τὰ ἀκόλουθα:

1) Ἡ Προοδευτικὴ Ἀγροτικὴ Δημοκρατικὴ Ἕνωσις (ΠΑΔΕ) κατέρχεται εἰς τὰς ἐκλογὰς ὡς ἑνιαῖον Κόμμα.

2) Δὲν ὑπάρχει «Ἀρχηγὸς» συνδυασμοῦ, ἀλλὰ πάντες οἱ ὑποψήφιοι ἐν ἰσοτιμίᾳ ἐκπροσωποῦν τὸ Κόμμα, ἀναγραφόμενοι κατ' ἀλφαβητικὴν σειρὰν ἐν τῷ ψηφοδελτίῳ.

3) Οἱ ἐκ τοῦ Κόμματος τῶν Προοδευτικῶν (Μαρκεζίνη) προερχόμενοι πολιτευταὶ κ. κ. Περ. Βασιλόπουλος, Νικ. Γιαννακόπουλος, Ἀνδρ. Παπαδημητρακόπουλος καὶ Λάμπης Σταυρόπουλος, μετέχουν ἐν ἰσοτιμίᾳ τοῦ ψηφοδελτίου τῆς ΠΑΔΕ ἐκπροσωποῦντες τὸ Κόμμα καὶ τὸν ἐκ τῶν ἀρχηγῶν κ. Μαρκεζίνην, ἅπαντες καὶ ἄνευ διακρίσεώς τινός.

ΕΙΣ ΜΝΗΜΗΝ

Εἰς μνήμην Βέρνερ Στόλτενωφ κατέθεσαν ὑπὲρ τοῦ Καραμανδανείου Νοσοκομείου Παίδων ὁ κ. καὶ ἡ κ. Ν. Νικολάου δραχ. 100, ὁ κ. Ἀνδρέας Π. Τριανταφυλλόπουλος δραχ. 100, ὁ κ. καὶ ἡ κ. Β. Ρουμελιώτη δραχ. 100, ὁ κ. Χρῆστος Μακρυγένης δραχ. 100.

ΓΡΑΜΜΑΤΑ ΑΠΟ ΤΗΝ Ν. ΥΟΡΚΗΝ

ΑΝΕΓΕΙΡΕΤΑΙ ΠΛΗΣΙΟΝ ΤΟΥ ΣΙΚΑΓΟΥ ΑΤΟΜΙΚΟΝ ΗΛΕΚΤΡΙΚΟΝ ΕΡΓΟΣΤΑΣΙΟΝ

ΘΑ ΕΧΗ ΙΣΧΥΝ 180.000 ΚΙΛΟΒΑΤ

ΝΕΑ ΥΟΡΚΗ. Εἰς ἀπόστασιν 50 μιλίων ἀπὸ τὸ Σικάγον συνεχίζεται ἡ κατασκευὴ τοῦ ἀτομικοῦ ἠλεκτρικοῦ ἐργοστασίου «Ντρέσντεν» ὠφελείας καθὼς καὶ ἀπὸ τὴν ἑταιρίαν Τζένεραλ Ἐλέκτρικ ποὺ ἔκαμε τὰ σχέδια κατασκευῆς.

Ὁ ἀντιδραστὴρ τοῦ ἐργοστασίου θὰ εἶναι μία τροποποιημένη παραλλαγὴ τοῦ πειραματικοῦ ἀντιδραστῆρος ζέοντος ὕδατος, 5.000 κιλοβάτ, ὁ ὁποῖος χρησιμοποιεῖται διὰ τὴν παροχὴν ἠλεκτρικοῦ ρεύματος εἰς τὸ ἐργαστήριον Ἀργκὸν τῆς Ἀμερικανικῆς Ἐπιτροπῆς Ἀτομικῆς Ἐνεργείας, καὶ θὰ ἔχῃ ὡς καύσιμον ὕλην 60 τόννους ἐλαφρῶς ἐμπλουτισμένου Οὐρανίου.

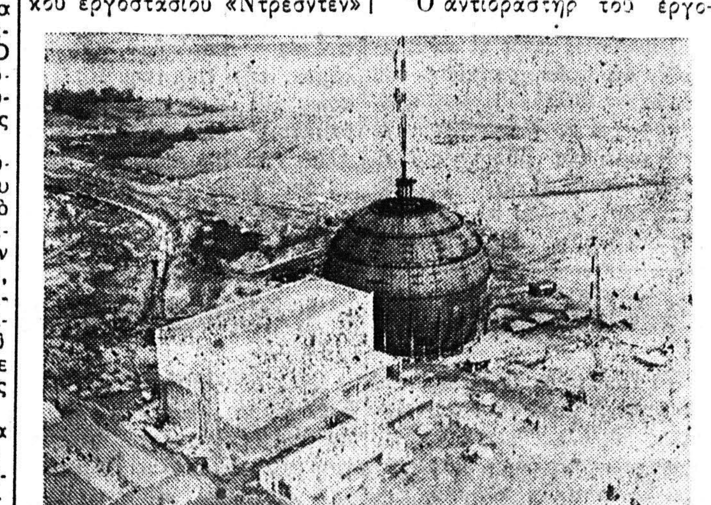

Μία ἀπὸ ἀέρος ἄποψις τοῦ Ἐργοστασίου «Ντρέσντεν». Ἡ χαλυβδίνη σφαῖρα διαμέτρου 190 ποδῶν θὰ στεγάσῃ τὸν ἀτομικὸν ἀντιδραστῆρα. Τὸ παραπλεύρως κτίριον εἶναι τὸ μηχανοστάσιον

τὸ ὁποῖον εἶναι καὶ τὸ μεγαλύτερον εἰς τὸ εἶδος του.

Ὑπολογίζεται ὅτι τὸ ὅλον ἔργον θὰ ἔχῃ τελειώσει τὸ 1960 καὶ ἡ ἐκμετάλλευσις τῆς ἀποδόσεώς του, ἡ ὁποία θὰ ἀνέρχεται εἰς 180.000 κιλοβάτ, θὰ γίνεται ἀπὸ τὴν ἰδιωτικὴν Ἑταιρίαν Ἔντισον, ἡ ὁποία ἐξυπηρετεῖ 6.500.000 ἄτομα τοῦ βορείου τμήματος τῆς Πολιτείας Ἰλλινόϊς, ἐκτάσεως 11.000 τετραγωνικῶν μιλίων. Τὸ ἐργοστάσιον αὐτὸ εἶναι τὸ πρῶτον τοῦ τύπου αὐτοῦ ποὺ χρηματοδοτεῖται ἐξ ὁλοκλήρου μὲ ἰδιωτικὰ κεφάλαια. Αἱ δαπάναι αἱ ὁποῖαι θὰ ὑπερβοῦν τὰ 50.000.000 δολλάρια θὰ πληρωθοῦν ἀπὸ τὴν ἑταιρίαν Ἔντισον καὶ ἀπὸ ἑπτὰ ἄλλας ἑταιρίας κοινῆς ὠφελείας.

Τὸ ποσὸν αὐτὸ θὰ εἶναι ἀρκετὸν δι' ἓξ ἔτη καὶ θὰ παράγῃ θερμότητα, διὰ παραγωγὴν ἠλεκτρισμοῦ, τόσην ὅσην ἀποδίδει ἡ καῦσις 3.000.000 τόννων γαιανθράκων ὑπὸ ἑνὸς συνήθους ἐργοστασίου παροχῆς ἠλεκτρισμοῦ ἐπὶ ἓξ ἔτη καὶ μὲ τὸ αὐτὸ ἀποτέλεσμα.

ΚΩΝΣΤ. Μ. ΧΡΥΣΑΝΘΟΠΟΥΛΟΣ

ΔΙΚΗΓΟΡΟΣ, ΥΠΟΨΗΦΙΟΣ ΒΟΥΛΕΥΤΗΣ

Ε. Ρ. Ε. ΣΥΝΔΥΑΣΜΟΥ ΑΘΗΝΩΝ

(ΤΕΩΣ ΔΙΕΥΘΥΝΤΗΣ ΚΑΙ ΓΕΝ. ΓΡΑΜΜΑΤΕΥΣ ΥΠΟΥΡΓΕΙΟΥ ΕΡΓΑΣΙΑΣ)

δέχεται τοὺς ἐκ τοῦ Νομοῦ ΑΧΑΪΑΣ ἐν Ἀθήναις ἐγκατεστημένους φίλους του καθημερινῶς ἀπὸ 8 π.μ.—2 μ.μ. καὶ ἀπὸ 5 μ.μ. — 9 μ.μ. εἰς τὸ πολιτικὸν του γραφεῖον ΑΚΑΔΗΜΙΑΣ 61

"ΚΕΝΤΡΟΝ ΛΟΥΖΙΤΑΝΙΑ"

ΠΑΝΑΓΙΩΤΗ

Εἶναι τὸ μόνον κέντρον ποὺ οἱ ἐπισκέπται του μένουν πάντα εὐχαριστημένοι

Καὶ τὸ μόνον κέντρον ποὺ βρίσκεται στὴν πιὸ ὄμορφη γωνιὰ τῶν Πατρῶν

Κάθε βράδυ γλέντι καὶ χορὸς μέχρι πρωΐας

Μὲ τὴν μπριόζικη ὀρχήστρα

ΔΡΟΣΟΠΟΥΛΟΥ

Καὶ τὴν βεντέτα τοῦ τραγουδιοῦ

ΣΠΥΡΙΔΟΥΛΑ

ΤΙΜΑΙ ΛΑΪΚΑΙ—ΚΟΥΖΙΝΑ ΕΚΛΕΚΤΗ

"ΛΟΥΖΙΤΑΝΙΑ"

Κορίνθου—Ἁγ. Σοφίας (πρώην Μαράτου) τηλ. 34—19

Διευθυντὴς

ΠΑΝ. ΣΑΡΑΝΤΙΔΗΣ

"ΦΩΤΟ" Γεωργίου

ΚΑΛΛΙΤΕΧΝΙΚΑΙ ΦΩΤΟΓΡΑΦΙΑΙ & ΜΕΓΕΘΥΝΣΕΙΣ

Καταβάλλεται ἰδιαιτέρα ἐπιμέλεια διὰ τοὺς νεονύμφους

ΑΓΙΟΥ ΝΙΚΟΛΑΟΥ 16 · Τηλ. 24-58 · ΠΑΤΡΑΙ

ΝΕΑ

ΜΑΙΕΥΤΙΚΗ · ΓΥΝΑΙΚΟΛΟΓΙΚΗ ΚΛΙΝΙΚΗ

Κ. ΧΑΤΖΗ

ΧΕΙΡΟΥΡΓΟΥ — ΜΑΙΕΥΤΗΡΟΣ — ΓΥΝΑΙΚΟΛΟΓΟΥ

Διδάκτορος Πανεπιστημίου Ἀθηνῶν

ΕΠΙ ΣΕΙΡΑΝ ΕΤΩΝ ΕΣΩΤΕΡΙΚΟΥ ΙΑΤΡΟΥ ΜΑΙΕΥΤΗΡΙΟΥ 'ΑΛΕΞΑΝΔΡΑ,

Κορίνθου 290 καὶ Μιαούλη, τηλ. 42—64

ΝΕΑ ΚΛΙΝΙΚΗ

ΩΤΟ — ΡΙΝΟ — ΛΑΡΥΓΓΟΛΟΓΙΚΗ

«Ο ΤΙΜΙΟΣ ΣΤΑΥΡΟΣ» Τηλ. 45—33

ΓΕΩΡ. Α. ΜΑΡΚΟΥ

Χειρουργοῦ Ὠτορινολαρυγγολόγου τῆς Ὠτο — Ρινο — Λαρυγγολογικῆς Κλινικῆς τοῦ Πανεπιστημίου Ἀθηνῶν «Νοσοκομεῖον Ἑλληνικὸς Ἐρυθρὸς Σταυρὸς»

Ἡ Κλινικὴ ἤρχισε λειτουργοῦσα ἐν Πάτραις, ὁδὸς Ἁγίου Ἀνδρέου 107, διαθέτουσα τελειοτάτου τελευταίου τύπου μηχανήματα καὶ κλίνας α' β' καὶ γ' θέσεως

Χειρουργοῦνται καὶ ἠσφαλισμένοι ΙΚΑ

ΕΛΕΥΘΕΡΟΝ ΒΗΜΑ

Η ΑΠΕΡΓΙΑ ΤΩΝ ΜΥΛΕΡΓΑΤΩΝ

Ἀπὸ δῶ καὶ δεκαπέντε μέρες ἄρχισε καὶ συνεχίζεται ὁ ἀπεργιακὸς ἀγῶνας τῶν μυλεργατῶν Πατρῶν. Ἕνας ἀγῶνας γεμάτος δίκαιες προσδοκίες γιὰ ὁλόκληρον τὴν τάξιν τῶν ἐργατοϋπαλλήλων, ὄχι μόνον τῆς πόλεώς μας, ἀλλὰ ὅλων τῶν Ἑλλήνων ἐργατῶν. Ἑκατὸ συνάδελφοί μας τοῦ μόχθου καὶ τοῦ κάματου, δίνουν τὴν μάχην τοῦ δικαίου, γιὰ ὅλους τοὺς ἀδικουμένους. Ἡ μάχη εἶναι ἄνισος, ὅπως κάθε φορὰ ποὺ δίνεται γιὰ τὸ δίκαιο. Ἀλλὰ ὅσο καὶ ἂν εἶναι ἄνισος ἡ μάχη, τόσο οἱ προοπτικὲς γιὰ τὴ νίκη εἶναι καὶ πιὸ πολλές, μὲ μιὰ Παμπατραϊκὴ καθολικότητα. Καὶ ὅτι αὐτὴ ἡ νίκη θὰ ἔλθῃ ὁπωσδήποτε τὸ μαρτυρεῖ ἡ ἀδάμαστος ἀντοχὴ τῶν ἀπεργούντων μυλεργατῶν καὶ ἡ συμπαράστασις τῶν ἀδελφῶν σωματείων εἴτε ἠθικὴ εἶναι, εἴτε ἀγωνιστική, εἴτε οἰκονομική.

Ἐκεῖνο ὅμως ποὺ εἶναι ἀκατανόητον, εἶναι ἡ ἐντελῶς ἀπάνθρωπος καὶ τελείως παράλογος στάσις τῶν κυλινδρομύλων «Ἁγίου Γεωργίου», οἱ ὁποῖοι ἀξιοῦν ὅπως οἱ ἐργάτες τῶν ἐνταῦθα Μύλων πληρώνωνται λιγώτερον ἀπὸ ὅ,τι οἱ ἐργάται τοῦ Πειραιῶς.

Πιὸ ἀκατανόητος ὅμως καὶ τελείως πρωτάκουστος, εἶναι ἡ ἀπειλὴ τῶν διευθυντῶν τῶν Κυλινδρομύλων ὅτι θὰ κλείσουν τὸ ἐργοστάσιον... Ἡ ἀπειλὴ δὲ αὐτὴ ἠκούσθη ἀπὸ τοὺς ἁρμοδίους τοῦ Κράτους μὲ πλήρη ἀδιαφορίαν.

Ἀπὸ ὅλα αὐτά, ἡ ἐργατικὴ τάξις θὰ βγάλῃ τὰ συμπεράσματά της, πλούσια σὲ διδάγματα πραγματικῆς ἀξίας, ποὺ θὰ κάνουν ὅλους τοὺς ἐργαζομένους νὰ ἑνωθοῦν ὡς ἕνας ἄνθρωπος.

Οἱ ἐργαζόμενοι τῶν Πατρῶν, ἀλλὰ καὶ ὁλόκληρης τῆς χώρας ἔχουν ἐστραμμένα τὰ βλέμματά τους πρὸς τοὺς μυλεργάτας Πατρῶν, τοὺς ὁποίους παρακολουθοῦν μὲ στοργή, χαιρετίζοντας μὲ τιμὴ τὸν δίκαιο ἀγῶνα τους σὰν δικό τους, καὶ σὰν ἀγῶνα τῶν τιμίων ἀγωνιστῶν τῆς ἐργατικῆς τάξεως.

Εἰς ὅλην αὐτὴν τὴν προσπάθειαν ὅμως, καὶ τὸν σκληρὸν ἀγῶνα εἰς τὸν ὁποῖον κατέβηκαν οἱ μυλεργάτες Πατρῶν, ἡ στάσις τοῦ Ἐργατικοῦ Κέντρου Πατρῶν εἶναι πολὺ χλιαρά. Οἱ ἄπεργοι, ἐργάτες πτωχοὶ καὶ ἀδικούμενοι, ὅπως εἴμαστε ὅλοι οἱ ἐργαζόμενοι, ἔχουν ἀνάγκην σοβαρᾶς οἰκονομικῆς ἐνισχύσεως, διὰ νὰ μὴ καμφθοῦν ἀπὸ τὸν παράγοντα πεῖνα, ποὺ εἶναι πάντα σύμμαχος τῆς χορτάτης κεφαλαιοκρατίας. Ὁ ἀπεργιακὸς ἀγῶνας πρέπει νὰ γίνῃ καθολικός, καὶ ὄχι μὲ τὴν κάθοδο μεμονωμένων τμημάτων, καὶ ἐκτὸς ἀπὸ αὐτό, θὰ πρέπει νὰ ληφθοῦν ἀκόμη γενναιότερα καὶ πλέον δραστικώτερα μέτρα γιὰ τὴν συνέχισι τοῦ ἀγῶνος, τὰ ὁποῖα θὰ πρέπει νὰ καθορισθοῦν ἀπὸ συνέλευσι τῶ διοικητικῶν συμβουλίων τῶν ἐργατικῶν σωματείων. Ὅλο τὸ βάρος πρέπει νὰ πέσῃ στὴν διεξαγωγὴ τῆς ἀπεργίας, ἀπὸ τὴν ἔκβασιν τῆς ὁποίας καὶ ἀπὸ τὴν νίκην τῶν ἀπεργῶν, ἐξαρτᾶται τὸ μέλλον τοῦ ἐργατικοῦ κινήματος ὅλων τῶν ἐργαζομένων.

Ὅλα τὰ ἐργατικὰ σωματεῖα τῆς πόλεώς μας ὀφείλουν νὰ πράξουν τὸ καθῆκον των. Καὶ αὐτὸ ἀπαιτεῖ παντοειδῆ ἐνίσχυσιν τῶν ἀπεργῶν συναδέλφων. Ἡ νίκη ἡ δική τους, θὰ εἶναι καὶ νίκη ὁλοκλήρου τῆς ἐργατοϋπαλληλικῆς τάξεως τῶν Πατρῶν.

Θ. ΑΧΕΙΜΑΣΤΟΣ

Πρόεδρος Ὑπαλλήλων Ἑστιατορίων Πατρῶν καὶ σύμβουλος Ὁμοσπονδίας Ἐπισιτισμοῦ

ΤΟ ΠΟΛΙΤΙΚΟΝ ΓΡΑΦΕΙΟΝ κ. Β. ΠΑΠΑΡΡΗΓΟΠΟΥΛΟΥ

Ὁ κ. Β. Παπαρρηγόπουλος τέως ὑπουργὸς καὶ ὑποψήφιος βουλευτὴς τῆς ΕΡΕ τοῦ Νομοῦ Ἀχαΐας ἐγκατέστησε τὸ πολιτικόν του γραφεῖον πλατεῖα Γεωργίου τοῦ Α' ἀριθ. 22, ὅπου καὶ θὰ δέχεται τοὺς φίλους του.

Σήμερον Σάββατον καὶ ὥραν 7.30 μ.μ. οἱ ὑποψήφιοι τῆς ΕΔΑ θὰ ὁμιλήσουν εἰς Βραχνέϊκα

Ἐσκεφθήκατε ποία τοποθέτησι τῶν χρημάτων σας σᾶς δίδει τὸ καλύτερο εἰσόδημα;

ΤΑΜΙΕΥΤΗΡΙΑ ΤΡΑΠΕΖΩΝ

ΤΑΧ. ΤΑΜΙΕΥΤΗΡΙΟΝ

ΤΑΜΕΙΟΝ ΠΑΡΑΚΑΤΑΘΗΚΩΝ ΚΑΙ ΔΑΝΕΙΩΝ

ΤΟΚΟΣ 8 ο/ο

ΑΦΟΡΟΛΟΓΗΤΟΣ

ΕΙΣ ΤΟ Ε' ΕΡΓΟΣΤΑΣΙΟΝ ΤΗΣ «ΠΑΤΡΑΪΚΗΣ-ΠΕΙΡΑΪΚΗΣ»

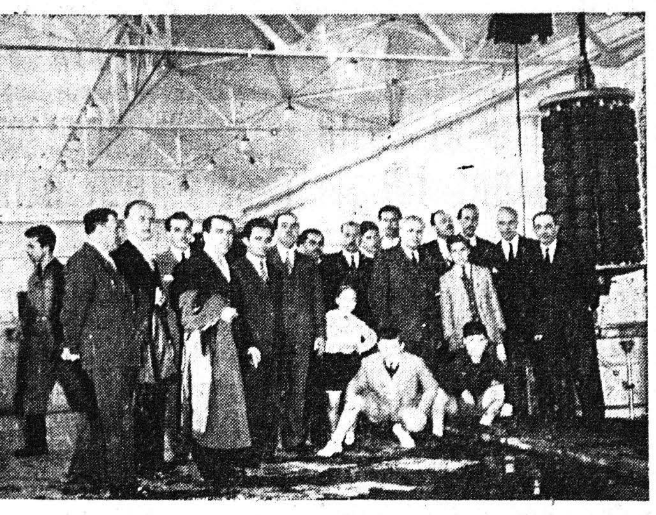

Ἀπὸ τὴν ἐπίσκεψιν ἐμπόρων Ἠπείρου εἰς τὰς νέας ἐγκαταστάσεις τῆς Πειραϊκῆς—Πατραϊκῆς εἰς Πάτρας

(Φωτορεπορτὰζ Κ. Γατοπούλου)

Ἐπιστολαὶ ΠΡΟΣ ΤΗΝ ΗΜΕΡΑΝ

Τὸ πασχαλινὸν ἔκτακτον ἐπίδομα τῶν ἀνέργων

Κύριε Διευθυντά,

Εἰς τὸ φύλλον ὑμῶν τῆς 13—4—58 ὁμιλεῖτε ἐπὶ τοῦ θέματος τῆς ἐπιδοτήσεως τῶν ἀνέργων πολλοὶ τῶν ὁποίων ἔμειναν, ἐξαντληθέντος τοῦ ποσοῦ, ὡς ἀναγράφετε, ἄνευ ἐπιδόματος.

Ἐκ τοῦ Ὑπουργείου Ἐργασίας παρέχονται σχετικῶς αἱ ἀκόλουθοι πληροφορίαι:

1) Πάντες οἱ ἔχοντες προϋποθέσεις ἐπιδοτήσεως ἄνεργοι ἔλαβον ἀπὸ τὸν ὀργανισμὸν ἀσφαλίσεως ἀνεργίας καὶ ἀπασχολήσεως (ΟΑΑΑ) τὸ πασχαλινὸν των ἐπίδομα.

2) Διενεμήθησαν πασχαλινὰ βοηθήματα — πέραν τῶν ἐχόντων τὰς προϋποθέσεις ἐπιδοτήσεως ἐγκρίσει τοῦ κ. Ὑπουργοῦ τῆς Ἐργασίας — καὶ εἰς πολλὰς κατηγορίας ἀνέργων στερουμένων τῶν προϋποθέσεων ἐπιδοτήσεως καὶ οἱ ὁποῖοι ἐκρίθησαν ὡς ἔχοντες ἰδιαιτέρως πληγῇ ἐκ μακροχρονίου ἀνεργίας.

Τὰ ἐπιδόματα αὐτὰ διενεμήθησαν ὑπὸ τριμελῶν ἐπιτροπῶν ἀποτελουμένων κατὰ τόπους, ἀπὸ τὸν Εἰρηνοδίκην, τὸν Ἀστυνόμον καὶ τὸν Πρόεδρον τοῦ Ἐργατικοῦ Κέντρου.

Ἐντολῇ Ὑπουργοῦ

Ὁ Γενικὸς Διευθυντὴς

Ὑπουργείου Προεδρίας τῆς Κυβερνήσεως

Ι. ΜΠΕΤΤΟΣ

Η Ἀθλητικὴ ΗΜΕΡΑ

Οἱ διαιτηταὶ καὶ ἐπόπται τῶν αὐριανῶν συναντήσεων

ΑΓΩΝ ΜΕΤΑΞΥ ΑΠΟΛΛΩΝΟΣ ΚΑΙ ΘΥΕΛΛΗΣ

Αὔριον θὰ γίνουν οἱ κάτωθι ποδοσφαιρικοὶ ἀγῶνες διὰ τοὺς ὁποίους ὡρίσθησαν οἱ ἀντιστοίχως σημειούμενοι διαιτηταὶ καὶ ἐπόπται:

Γήπεδον Παναχαϊκῆς: Ὥρα 10.15 π.μ. Ἡρακλῆς—Α.Ε. Ζαβλανίου. Διαιτητὴς ὁ κ. Βόγλης ἐπόπται οἱ κ.κ. Νάκος καὶ Μπριλῆς. Γυμνασίαρχος ὁ κ. Κουλουμπῆς.

Γήπεδον Ὀλυμπιακοῦ: Ὥρα 10.15' π.μ. Ἐλπὶς— Προοδευτική. Διαιτητὴς ὁ κ. Βαλλιᾶνος, ἐπόπται οἱ κ.κ. Πάσκουα καὶ Εὐαγγέλου. Γυμνασίαρχος ὁ κ. Ντάβαρης.

Ὥρα 2.30' μ.μ. Ἄρης—Ἀτρόμητος. Διαιτητὴς ὁ κ. Πάσκουα, ἐπόπται οἱ κ.κ. Νάκος καὶ Μπριλῆς. Γυμνασίαρχος ὁ κ. Χλιάπας.

Ὥρα 4.15' μ.μ. Ἀπόλλων —Θύελλα. Διαιτητὴς ὁ κ. Νάκος, ἐπόπται οἱ κ.κ. Πάσκουα καὶ Μπριλῆς γυμνασίαρχος ὁ κ. Χλιάπας.

Γήπεδον Ἀχαϊκῆς: Ὥρα 4.30' μ.μ. Ἀχαϊκή — Ἀετὸς Πατρῶν. Διαιτητὴς ὁ κ. Δημησιᾶνος ἐπόπται οἱ κ. κ. Κουρνοῦτος καὶ Σαμιωτάκης. Γυμνασίαρχος ὁ κ. Σκούρτας.

Στάδιον Αἰγίου: Ὥρα 10 π.μ. Ὀλυμπιακὸς Αἰγίου —Α.Ε. Αἰγίου. Διαιτητὴς ὁ κ. Σαμιωτάκης ἐπόπται οἱ κ.κ. Κουρνοῦτος καὶ Δημησιᾶνος. Γυμνασίαρχος ὁ κ. Λυριντζῆς.

Ὥρα 4.15' μ. μ. Παναιγιάλειος — Α.Ε. Νικαίας. Διαιτητὴς ὁ κ. Φίλιας ἐπόπται οἱ κ.κ. Ντούρας καὶ Ἀποστολίδης Γυμνασίαρχος ὁ κ. Ἀγγελόπουλος.

Γήπεδον Παναιτωλικοῦ: Ὥρα 4 μ.μ. Παναιτωλικός— Α.Ε. Μεσολογγίου. Διαιτητὴς ὁ κ. Σπανός. Γυμνασίαρχος ὁ κ. Καραθανάσης.

Γήπεδον Γαστούνης: Ὥρα 4 μ.μ. Αἴας Γαστούνης—Ἐθνικὸς Ἀμαλιάδος. Διαιτητὴς ὁ κ. Βαλλιᾶνος, ἐπόπται οἱ κ.κ. Βόγλης καὶ Εὐαγγέλου. Γυμνασίαρχος ὁ κ. Φραγκάκης.

Γήπεδον Πύργου: Ὥρα 4.15' μ.μ. Πανηλειακός—Ναυπλιακός. Διαιτητὴς ὁ κ. Κανελλόπουλος. Γυμνασίαρχος ὁ κ. Βουρλούμης.

Ἐπιβολὴ ποινῶν

Δι' ἀποφάσεως τῆς ΕΠΣΠ εἰς τὸ σωματεῖον Λευκὸν Ἀστέρα Ἀμαλιάδος, ἐπεβλήθη ἡ ποινὴ τοῦ προστίμου τῶν δρχ. 200 διότι κατ' ἐπανάληψιν ἠγωνίσθη μετὰ διαφόρων σωματείων χωρὶς νὰ ζητήσῃ τὴν ἄδειαν τῆς Ε.Π.Σ.Π. Ὡσαύτως εἰς τὸ σωματεῖον Αἴας Γαστούνης. ἐπεβλήθη ἡ ποινὴ τῆς αὐστηρᾶς ἐγγράφου ἐπιτιμήσεως διότι ἠγωνίσθη μετὰ ἄλλου σωματείου ἄνευ ἀδείας τῆς Ἑνώσεως.

Εἰς τὸν ποδοσφαιριστὴν τῆς «Ἀχαϊκῆς» Φωτόπουλον Κων. ἐπεβλήθη ποινὴ μηνιαίου ἀποκλεισμοῦ ἀπὸ 21)4)58, εἰς δὲ τὸν ποδοσφαιριστὴν Παπαδόπουλον Π. εἰκοσαήμερος ἀποκλεισμὸς μετ' ἀναστολῆς. Ἐπίσης εἰς τοὺς ποδοσφαιριστὰς Σταθᾶτον τοῦ Ἀπόλλωνος καὶ Γενάρην τοῦ Ὀλυμπιακοῦ τὸ Διοικητικὸν Συμβούλιον τῆς ΕΠΣΠ κατὰ τὴν τελευταίαν συνεδρίασίν του ἐπέβαλεν εἰς ἕνα ἕκαστον τὴν ποινὴν τοῦ μηνιαίου ἀποκλεισμοῦ ἀπὸ παντὸς ἀγῶνος, ἀπὸ 25)4)1958, διότι συμπεριεφέρθησαν κατὰ τρόπον ἀνάρμοστον καὶ ἀπρεπῆ εἰς τὸν σύμβουλον τῆς Ἑνώσεως κ. Ψραγκάκην.

Ἡ «Παναχαϊκὴ» συναντᾶ εἰς Ἀθήνας αὔριον τὸν Ἀθηναϊκὸν

Ἡ ποδοσφαιρικὴ ὁμὰς τῆς Παναχαϊκῆς συναντᾶται αὔριον εἰς Ἀθήνας μὲ τὴν ὁμάδα τοῦ Ἀθηναϊκοῦ πρὸ τοῦ ἀγῶνος Α.Ε.Κ. — Ἡρακλέους Θεσσαλονίκης, διὰ τὸ κύπελλον Μέρμηγκα. Ἐπίσης αὔριον τὴν πρωΐαν ἡ ὁμὰς μπάσκετ τῆς Παναχαϊκῆς θὰ συναντηθῇ εἰς Ἀθήνας μὲ τὴν ὁμάδα τοῦ Παναθηναϊκοῦ.

Ἐπ' εὐκαιρίᾳ τῶν ὡς ἄνω ἀγώνων ὁ Σύλλογος τῆς Παναχαϊκῆς διοργανώνει ἐκδρομὴν εἰς Ἀθήνας μὲ πούλμαν σήμερον τὴν 4ην ἀπογευματινὴν ἀντὶ εἰσιτηρίου 80 δρχ. Ἐπίσης διοργανώνει καὶ ἑτέραν ἐκδρομὴν αὔριον τὴν 6ην πρωϊνὴν ἀντὶ 100 δρχ. εἰσιτηρίου.

Πατρινοὶ διαιτηταὶ αὔριον εἰς Ἀθήνας

Ὁ διαιτητὴς τῆς ΕΠΟ κ. Ἀποστολόπουλος καὶ οἱ διαιτηταὶ α' κατηγορίας κ. κ. Βούλγαρης καὶ Φιλιππίδης θὰ διαιτητεύσουν αὔριον τὸν ἀγῶνα πανελληνίου πρωταθλήματος Ἐθνικοῦ—Ἀπόλλωνος εἰς τὸ γήπεδον Καραϊσκάκη.

Ἐξ ἄλλου ἀναχωροῦν εἰς Ἀθήνας οἱ κ. κ. Στ. Μικρούτσικος καὶ Ἀντ. Ποῦλος προκειμένου νὰ παραστοῦν αὔριον τὴν ἑσπέραν εἰς τὴν γενικὴν συνέλευσιν τῆς Ὁμοσπονδίας διαιτητῶν.

ΚΟΤΟΠΟΥΛΑ

ΝΕΑΣ ΠΑΡΑΓΩΓΗΣ ΔΥΟ ΜΗΝΩΝ ΜΙΑ ΟΚΑ ΕΚΑΣΤΟΝ ΕΙΣ ΤΟ ΟΡΝΙΘΟΤΡΟΦΕΙΟΝ

Γ. ΓΕΩΡΓΟΠΟΥΛΟΥ

Ἁγ. Ἀνδρέου 97

Τηλ. 25—54

ΙΑΤΡΟΣ

Δ. ΠΑΠΑΔΟΠΟΥΛΟΣ

Εἰδικὸς Δερματολόγος

ΡΙΖΙΚΗ ΘΕΡΑΠΕΙΑ ΔΙ' ΑΚΤΙΝΩΝ:

Ἀγγειωμάτων, Ἐπιθηλιωμάτων (Μούρων) Τριχοφύτων, Κασίδας, Περιονύξεων

ΚΙΡΣΟΙ ΑΝΕΥ ΕΓΧΕΙΡΗΣΕΩΣ

Ἀποτριχώσεις

ΕΡΜΟΥ-ΚΑΝΑΚΑΡΗ 118 ΤΗΛ. 30-61