ΗΜΕΡΟΝΥΚΤΙΑ

ΗΜΕΡΟΛΟΓΙΟΝ

Σάββατον 10 Μαΐου

Σελήνης τελευταῖον τέταρτον

Ἀνατολὴ 5.22' Δύσις 7.21'

Σίμων Ζηλωτοῦ

Συμφώνως τῷ ἄρθρῳ 6 § 1 τοῦ Α.Ν. 1092)1938: Διευθυντὴς συντάξεως καὶ προϊστάμενος τυπογραφείου: Χρῖστος Α. Ριζόπουλος Α. Μιχαλακοπούλου 61α.

ΦΑΡΜΑΚΕΙΑ

Διανυκτερεύοντα

Βασιλόπουλος Γ. ἁγίου Νικολάου 65, Κανελλόπουλος Κ. ἁγίου Ἀνδρέου 36.

Διὰ συνταγὰς Ι.Κ.Α

Παπαχρίστου Ι. Κορίνθου 258. Βαγενᾶς Κ. Μαιζῶνος 90, Καλλιβωκᾶς Δ. Κολοκοτρώνη 26, Σιγαλὸς Γ. Δημ. Γόναρη 45, Μανδραγοῦ Χρισ. Ὑψηλάντου 155, Τριανταφυλλόπουλος Χρ. Γερμανοῦ 146,

Κλινικαὶ Ι.Κ.Α.

Δημοτικὸν Νοσοκομεῖον, Ἡλ. Λάζαρη, Κ. Ἀναγνωστοπούλου, Σ. Κατσίνη, Π. Μαγκανάρα, Π. Ρηγοπούλου, Α. Ἀντωνιάδη, Χ. Τζαβαλᾶ, Π. Κεφαλοπούλου, Γ. Τσαχιώτη, Σ. Χρυσανθάκη, Καραμανδάνειον.

ΘΕΑΜΑΤΑ

ΑΙΓΛΗ 6—12 «Στὴ γωνιὰ τοῦ πεζοδρομίου», ἀκατάλληλον.

ΑΣΤΥ (Σινεμασκόπ). 6—12 «Ἡ ἀνταρσία ἄρχισε».

ΙΝΤΕΑΛ 6.15—12.15 «Ἀστυνομικὴ ἱστορία», ἀκατάλληλον.

ΠΑΛΛΑΣ 4—12 «Οἱ λεγεωνάριοι ἐξορμοῦν», κατάλληλον.

ΠΑΝΘΕΟΝ 6.15—12.15 «Ἡ ζούγκλα τοῦ μαυροπίνακος» καὶ «Ὁ Μπίλλυ ἐκδικεῖται», ἀκατάλληλον.

ΡΕΞ 6.15—12.15 «Ὁ Ἀλῆ Μπαμπᾶς καὶ οἱ 40 κλέφτες», κατάλληλον.

ΕΙΣ ΜΝΗΜΗΝ

Εἰς μνήμην Ἑλένης Χ. Σταθάτου κατέθεσαν ὑπὲρ τοῦ Ἀσύλου Ἀνιάτων, Ἀνώνυμος δρ. 500, ἡ οἰκογένεια Δημ. Ἀναγνωστοπούλου δρ. 100 καὶ ἡ κ. Μαίρη Κωνσταντινίδου δρ. 100. Ὑπὲρ τῶν σκοπῶν τοῦ Ἀσύλου ἐπίσης προσέφεραν Ἀνώνυμος κυρία δρ. 40 καὶ ἡ κ. Χρυσῆ Κρητικοῦ 20 σεντόνια καινουργῆ καὶ 20 μαξιλάρες.

—Δὲν ντρέπεσαι; Καὶ πῶς λογάριαζες νὰ ἐξοφλήσῃς τὶς συναλλαγματικές σου;

ΓΙΑΤΙ;

Γιατὶ τὰ δημητριακὰ εἶναι βάσις τῆς τροφῆς;

Ἀπὸ τῆς προϊστορικῆς ἀκόμη ἐποχῆς, τὴν βάσιν τῆς τροφῆς τοῦ ἀνθρώπου ἀποτελοῦν οἱ δημητριακοὶ καρποί, δηλαδὴ ὁ σῖτος, ἡ κριθή, ἡ βρώμη, ἡ σίκαλι, ὁ ἀραβόσιτος, ἡ ὄρυζα καὶ ὁ κέγχρος.

Ἡ θρεπτικὴ ἀξία τῶν δημητριακῶν καρπῶν ὀφείλεται εἰς τὴν περιεκτικότητα τῶν σπόρων τῶν φυτῶν τούτων εἰς δύο κατ' ἐξοχὴν θρεπτικὰ συστατικά, τὰς ἀζωτούχους οὐσίας καὶ τὸν ὑδατάνθρακα, εἰς τὸν σῖτον μάλιστα ἡ ἀναλογία εἰς τὴν ὁποίαν εὑρίσκονται τὰ δύο αὐτὰ συστατικὰ εἶναι ἀκριβῶς ἡ ἀναλογία τὴν ὁποίαν θεωρητικῶς πρέπει νὰ περιέχῃ ἡ τροφὴ τοῦ ἀνθρώπου. Ἀποτελεῖ ἑπομένως ὁ σῖτος τὴν τροφήν, ἡ ὁποία ἔχει τὰς ὀλιγωτέρας ἀπαιτήσεις συμπληρώσεως διὰ νὰ συμβάλῃ εἰς τὴν διατήρησιν τῆς ζωῆς.

ΙΑΤΡΟΣ
Δ. ΠΑΠΑΔΟΠΟΥΛΟΣ
Εἰδικὸς Δερματολόγος
ΡΙΖΙΚΗ ΘΕΡΑΠΕΙΑ ΔΙ' ΑΚΤΙΝΩΝ:
Ἀγγειωμάτων, Ἐπιθηλιωμάτων (Μούρων) Τριχοφύτων, Κασίδας, Περιονύξεων
ΚΙΡΣΟΙ ΑΝΕΥ ΕΓΧΕΙΡΗΣΕΩΣ
Ἀποτριχώσεις
ΕΡΜΟΥ-ΚΑΝΑΚΑΡΗ 118 ΤΗΛ. 30-61

Ὁ Ἄνθρωπος τῆς ΗΜΕΡΑΣ

Ἡ ἀνοσία

Λέγοντες ἀνοσίαν, ἐννοοῦμεν τὴν πλήρη ἢ μερικὴν ἀντίστασιν εἰς τὴν μόλυνσιν ἀπὸ ὡρισμένα μικρόβια ἢ μικροβιακὰς οὐσίας. Ἕνα παιδί, εὐθὺς μετὰ τὴν γέννησίν του, ὑπόκειται εἰς πλείστας μολυσματικὰς νόσους. Συντόμως ἢ βραδύτερον θὰ ἔλθῃ εἰς ἐπαφὴν μὲ μικρότερον ἀριθμὸν μικροβίων, ὁπότε, ἐὰν ἡ διατροφή του εἶναι καλὴ δύναται νὰ ἀποφύγῃ τὴν νόσον. Βραδύτερον ἐὰν ὑποστῇ τὴν προσβολὴν περισσοτέρων — ἀλλὰ πάντως ὀλίγων — μικροβίων, δύναται νὰ ἀποφύγῃ καὶ πάλιν τὴν νόσον. Ἐὰν τὸ παιδὶ ἀντιδράσῃ εἰς τὴν νόσον καὶ ἀναρρώσῃ παρουσιάζει ἀντοχὴν ἔναντι μεγαλυτέρων προσβολῶν τῆς ἰδίας νόσου.

Γνωρίζομεν τώρα, ὅτι δυνάμεθα ν' ἀποκτήσωμεν φυσικὴν ἀνοσίαν ἔναντι μιᾶς νόσου εἴτε ἐὰν προσβληθῶμεν ἀπὸ τὴν νόσον (καί, φυσικά, ἀναρρώσωμεν) ἢ ἐὰν μᾶς μεταδοθοῦν πολλαὶ μικραὶ δόσεις ἀπὸ τοὺς μικροοργανισμοὺς ποὺ προκαλοῦν τὴν νόσον.

ΤΟ ΧΙΟΥΜΟΡ

Ἡ κυρία Εὐτέρπη πιστεύει στὴ μετεμψύχωσι.

—Ὅταν πεθάνω, ἔλεγε προχθὲς στὸν ἄνδρα της, πιστεύω ὅτι ἡ ψυχή μου θὰ μπῇ στὸ σῶμα κανενὸς ζώου...

Κι' ὁ σύζυγος ἀπὸ μέσα του:

«—Ἐκεῖ θὰ εἶναι πραγματικὰ στὴ θέσι της!».

Αἱ «Ἀκτῖνες»

Ἐκυκλοφόρησε τὸ τεῦχος Μαΐου τοῦ περιοδικοῦ «Ἀκτῖνες». Ἀπὸ τὰ περιεχόμενα: «Ἕνας χριστιανὸς ποιητής: Γ. Βερίτης (1948—1958)» τῆς κ. Ἀθηνᾶς Ταρσούλη, «Ὁ ἄνθρωπος τῆς ὀρθοδόξου ἀνθρωπολογίας» τοῦ Μητροπολίτου Μελίτης κ. Ἰακώβου, «Τὸ ζήτημα τῆς Κύπρου» τοῦ Δρος Α. Ρ. Μπέρν, «Ὑπάρχει ἀπόλυτος αἰτιότης εἰς τὴν Φύσιν;» τοῦ καθηγητοῦ κ. Γ. Κοντοπούλου κλπ.

«Ὁ Κόσμος τῆς Ἑλληνίδος»

Ἐκυκλοφόρησε τὸ τεῦχος Μαΐου τοῦ περιοδικοῦ «Ὁ Κόσμος τῆς Ἑλληνίδος». Ἀπὸ τὰ περιεχόμενα: «Ἔχετε καινούργιες ἰδέες;» τῆς δίδος Εἰρ. Καραμανώλη, «Ἡ γυναῖκα στὰ διηγήματα τοῦ Παπαδιαμάντη» τῆς δίδος Α. Καραμπέτσου, «Προβλήματα τῆς Ἑλληνικῆς οἰκογενείας» τοῦ κ. Παν. Χαρακιάδη, «Μύησις τῶν παιδιῶν καὶ τῶν ἐφήβων εἰς τὴν ζωὴν» τοῦ Πιὲρ Ντιφουαγιὲ κλπ.

ΚΟΤΟΠΟΥΛΑ
ΝΕΑΣ ΠΑΡΑΓΩΓΗΣ
ΔΥΟ ΜΗΝΩΝ
ΜΙΑ ΟΚΑ ΕΚΑΣΤΟΝ
ΕΙΣ ΤΟ ΟΡΝΙΘΟΤΡΟΦΕΙΟΝ
Γ. ΓΕΩΡΓΟΠΟΥΛΟΥ
Ἀγ. Ἀνδρέου 97
Τηλ. 25—54

ΚΑΡΔΙΑΚΑ ΝΟΣΗΜΑΤΑ
ΙΑΤΡΟΣ
ΜΙΧ. ΣΤΑΘΑΚΟΠΟΥΛΟΣ
Νεωτάτου τύπου μηχανήματος καρδιογραφίας δι' ἀκριβῆ διάγνωσιν καρδιακῶν νοσημάτων **ΑΚΤΙΝΕΣ Χ.**
ΠΑΤΡΑΙ Κορίνθου 296 (Πλησίον Δικαστηρίων Τηλ. 20—86)

ΚΟΙΝΩΝΙΚΑ

ΓΙΑΝΝΗΣ ΔΡΑΚΟΠΟΥΛΟΣ
ΜΑΡΙΚΑ ΝΙΚΟΛΑΪΔΟΥ

ἐτέλεσαν τοὺς γάμους των.

Ὁ κ. ΓΕΩΡΓΙΟΣ Β. ΗΛΙΟΠΟΥΛΟΣ, χειρουργὸς—ὀδοντιατρος, μετέφερε τὸ ἰατρεῖον του Ἁγίου Νικολάου—Κορίνθου 218 καὶ δέχεται καθ' ἑκάστην.

ΛΗΞΙΑΡΧΕΙΟΝ

9 Μαΐου 1958

Γεννήσεις:

Ἄρρενα: Κωνσταντίνου Τσίρου, Γρηγορίου Κατσαούνη, Φιλοχρήστου Γιαννούλη. Θήλεα: Παναγιώτου Μιχαηλίδη, Δημητρίου Κοτούλα, Σπυρίδωνος Δούκα.

Θάνατοι:

Οὐδείς.

Γάμοι:

Δημήτριος Σώρας, Ἄρλα Πατρῶν, Κατερίνα Ζερδεβᾶ, Σαγέϊκα.

Ἀνδρέας Κατσαρὸς καὶ Εὐγενία Ἀθανασοπούλου, ἐκ Πατρῶν.

Θεόδωρος Κατσώνας, Δράμα, Εὐφροσύνη Ρουγκάλα, Μαζαράκι Φαρρῶν.

Λουκᾶς Ἀποστολόπουλος, Μάνεσι Τριταίας, Μαρία Λυκουρέση Πάτραι.

ΡΑΔΙΟΦΩΝΟΝ

ΣΤΑΘΜΟΣ ΠΑΤΡΩΝ

(Μῆκος κύματος 198,5)

12.30 Ἀναμετάδοσις ἐξ Ἀθηνῶν. 14.00 Καλλιτεχνικὰ νέα. 14.05 Ἐλαφρὸ ἑλληνικὸ πρόγραμμα. 14.30 Ἀναμετάδοσις ἐξ Ἀθηνῶν.

19.00 Δίσκοι ποὺ ζήτησαν οἱ ἀκροαταί μας. 19.30 Τοπικαὶ εἰδήσεις. 19.40 Ὅ,τι ἀρέσει στὸν καθένα. 20.00 Ἀναμετάδοσις ἐξ Ἀθηνῶν. 23.00 Καντάδες, μονωδίες καὶ διωδίες.

ΔΗΛΩΣΙΣ

Ὁ ὑπογραφόμενος Βασίλειος Λέτσος κάτοικος Πατρῶν (Προποντίδος 23) δηλῶ ὅτι προσχωρῶ εἰς τὸ Κόμμα Φιλελευθέρων καὶ εἰδικῶς εἰς τὸν ἔγκριτον πολιτευτήν του κ. Τάσην Βγενόπουλον, τέως ὑπουργόν, πεισθεὶς ὅτι τὸ ἄρτιον πρόγραμμα τοῦ κόμματος ὡς καὶ ἡ προσωπικότης τοῦ κ. Βγενοπούλου ἐγγυῶνται μίαν καλλιτέραν αὔριον διὰ τὴν χώραν καὶ τὴν περιφέρειάν μας εἰδικώτερον.

Ὁ δηλῶν
Βασίλειος Λέτσος

Ψιμάρνια ντόπια πρὸς 28 τὴν ὀκά, ζυγούρια Μανωλάδος πρὸς 26 τὴν ὀκά, δαμάλι ἄγριο Ὀμπλοῦ πρὸς 30 τὴν ὀκά, ὅλα ντόπια στὸ κρεοπωλεῖον
ΒΑΣ. ΛΑΓΑΡΗ
(πλησίον Μαρκάτου)
Μία ἐπίσκεψις ἀρκεῖ.

ΔΙΑ ΠΑΙΔΑΓΩΓΙΚΑΣ ΑΚΑΔΗΜΙΑΣ
Ἔναρξις τοῦ 1ου τμήματος τὴν 12ην Μαΐου εἰς τὰ
ΗΝΩΜΕΝΑ ΦΡΟΝΤΙΣΤΗΡΙΑ
ΜΑΙΖΩΝΟΣ 87

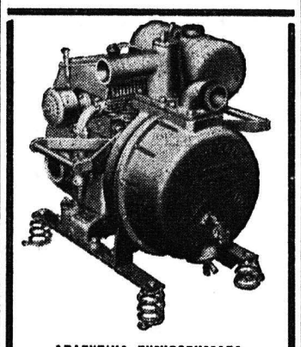

ΑΡΔΕΥΤΙΚΑ ΣΥΓΚΡΟΤΗΜΑΤΑ
«ΤΖΟΝΣΟΝ»
Παγκοσμίου φήμης
ΠΕΤΡΕΛΑΙΟΜΗΧΑΝΑΙ
ΒΕΝΖΙΝΟΜΗΧΑΝΑΙ
ΕΛΑΙΟΠΙΕΣΤΗΡΙΑ
ΕΛΑΙΟΔΙΑΧΩΡΙΣΤΗΡΕΣ
ΚΥΛΙΝΔΡΟΜΥΛΟΙ ΚΛΠ.
Τεχνικὸν Γραφεῖον
ΧΑΡ. ΠΑΠΑΘΑΝΑΣΙΟΥ
ΠΑΤΡΑΙ (Ἀράτου 5)

Θεῖα Κηρύγματα

Αὔριον Κυριακὴν εἰς τοὺς Ἱεροὺς Ναοὺς θὰ τελεσθῇ μία Θεία Λειτουργία, πλὴν τοῦ ἑορτάζοντος Ἱεροῦ Ναοῦ τῆς Ἁγίας Φωτεινῆς, ὅπου θὰ τελεσθοῦν δύο Θ. Λειτουργίαι, θὰ ὁμιλήσουν δὲ κατ' αὐτὰς οἱ κάτωθι:

Ὁ Σεβ. Μητροπολίτης κ. Κωνσταντῖνος, εἰς Ἁγίαν Φωτεινὴν κατὰ τὴν Β.Θ.Λ., ὁ πανοσιολογιώτατος ἀρχιμανδρ. Ἱερ. Τσαντίλης, πρωτοσύγκελλος Ἱερᾶς Μητροπόλεως, εἰς Εὐαγγελίστοιαν. Οἱ ἱεροκήρυκες Χριστόδ. Παπαγιάννης, εἰς Ἅγιον Νικόλαον καὶ Χαρίτων Πνευματικάκης, εἰς Ἁγίαν Φωτεινὴν κατὰ τὴν Α.Θ.Λ. Ὁ αἰδεσ. Γεώργιος Παπασταύρου, εἰς Ἁγίαν Βαρβάραν καὶ οἱ κ.κ. Γεώργιος Σωτηρόπουλος, εἰς Παντάνασσαν καὶ Ν. Νικολόπουλος, εἰς Ἁγίαν Παρασκευήν.

ΙΕΡΟΣ ΝΑΟΣ ΑΓΙΟΥ ΝΙΚΟΛΑΟΥ ΠΑΤΡΩΝ

ΑΠΟΔΟΣΙΣ ΕΟΡΤΗΣ

Αὔριον Κυριακὴν ἐν τῷ ὡς ἄνω Ἱερῷ Ναῷ ἀποδιδομένης τῆς ἑορτῆς τοῦ Ἁγίου θὰ ἱερουργήσῃ καὶ θὰ ὁμιλήσῃ ὁ πανοσιολογιώτατος ἀρχιμανδρίτης κ. Χριστόδουλος Παπαγιάννης.

Τὸ ἀπόγευμα καὶ ὥραν 7ην μ. μ. κατὰ τὸν ἑσπερινὸν θὰ ψαλῇ ὁ εἰδικὸς παρακλητικὸς κανὼν τοῦ Ἁγίου καὶ θὰ τοποθετηθῇ ἡ σεπτὴ αὐτοῦ εἰκὼν εἰς τὴν οἰκείαν αὐτῆς θέσιν.

(Ἐκ τοῦ Ναοῦ)

ΜΙΚΡΑΙ ΑΓΓΕΛΙΑΙ

Ἐνοικιάζονται δύο δωμάτια καὶ κουζίνα. Πληροφορίαι στενὸν Ραδινοῦ 6.

Ἐνοικιάζεται ἀποθήκη ἐπὶ τῆς Δ. Ὑψηλάντου 30 ἐμβαδοῦ 200 τ.μ., ἠλεκτρικὸ 125 καὶ βιομηχανικό, κατάλληλος καὶ διὰ μικρὰν βιομηχανίαν, ὕδωρ διαρκοῦς ροῆς. Πληροφορίαι ἄνωθι οἰκίαν.

Ἐνοικιάζεται ἀπὸ 1ης Ἰουνίου τὸ ἰσόγειον κατάστημα τοῦ καφενείου τῆς ἐπὶ τῆς διασταυρώσεως τῶν ὁδῶν Φιλοποίμενος καὶ Κορίνθου οἰκίας. Πληροφορίαι 23—41.

Ἐνοικιάζονται δυο δωμάτια ἰσόγεια ἀνεξάρτημα μὲ νερὸ διαρκοῦς ροῆς ἐπὶ τῆς ὁδοῦ Ἠλείας καὶ Γερμανοῦ. Ἐπίσης ὑπόγειον μὲ νερὸ διαρκοῦς ροῆς καὶ φωτισμόν, κατάλληλον καὶ διὰ ἀποθήκην καὶ κατοικίαν πλησίον Σταθμοῦ Ἀγ. Ἀνδρέου 205. Πληροφορίαι Μπορονικολὸν Ἀγ. Νικολάου 30.

Ἐνοικιάζεται ἀνώγειος κατοικία ἐκ 5 κυρίων δωματίων, κουζίνας μεγάλης μετὰ δύο ἠλιακωτῶν καὶ τηλεφώνου ἐπὶ τῆς ὁδοῦ Ἁγίου Νικολάου, κατάλληλος καὶ δι' ἐπαγγελματικὴν στέγην. Πληροφορίαι Ἁγίου Νικολάου 22.

Ζητεῖται δεσποινίς, ἀπόφοιτος Γυμνασίου, διὰ τὸ Γραφεῖον τοῦ Ἑλληνικοῦ Ὠδείου Πατρῶν. Πληροφορίαι Ἑρμοῦ καὶ Μαιζῶνος 84, 5—7 μ.μ.

Ὀρφανὰ ἡλικίας μέχρι 3—4 ἐτῶν ζητοῦνται πρὸς υἱοθεσίαν παρ' Ἀμερικανῶν. Γράψατε Καν Ἕλλην Λέκκα. Πὸστ Ρεστάντ. Κεντρικὸν Ταχυδρομεῖον Ἀθηνῶν.

Πλάστιγγες, ζυγαριὲς Χαρ. Δ. Τομάση Ρήγα Φερραίου 178, Πάτραι. Κατασκευάζονται καὶ ἐπισκευάζονται παντὸς εἴδους πλάστιγγες, ζυγαριὲς καὶ στατῆρες μὲ τιμὰς ἐκτὸς παντὸς συναγωνισμοῦ.

Πωλοῦνται αὐτοκίνητα ΟΠΕΛ—Ὀλύμπια, Μερσεντὲς 170 καὶ βέσπες εἰς ἄριστη κατάστασιν καὶ εἰς συμφέρουσαν τιμήν. Πληροφορίαι τηλέφ. 45—20.

Πωλεῖται μοτοσακὸ ἰδιωτικῆς χρήσεως μάρκας Γκόριγκ μὲ μηχανὴν ΖΑΞ εἰς τιμὴν εὐκαιρίας. Πληροφορίαι ΙΙΙ Ὀρειβατικοῦ ἀριθ. 9.

Πωλοῦνται κρασιὰ ἀγνὰ ἀπὸ ροδίτη εἰς τὰ Κάτω Ροῦτικα στοῦ Δουλαβέρη Γεωργίου πρὸς δρχ. 4.

Πωλεῖται οἰκόπεδον εἰς τιμὴν μεγάλης εὐκαιρίας. Πληροφορίαι: Περίπτερον Πλατείας Ὄλγας ἔναντι Ἐθνικῆς Τραπέζης.

Πωλεῖται οἰκόπεδον 505 πήχεων ἐπὶ τῆς ὁδοῦ Κορίνθου ἔναντι ἐργοστασίου φανελλῶν Βακροπούλου. Ὁμοίως ἀγρὸς στρέμματα 40 μεταξὺ Γομοστοῦ καὶ Καρεΐκων, ἐγγύτατα δημοσίας ὁδοῦ Πατρῶν—Πύργου. Πληροφορίαι Ρήγα Φερραίου 83γ' τηλέφ. 23—82.

Σχολὴ σωφέρ. Κολοκοτρώνη 34, Γκαράζ.

Πωλοῦνται τὰ κάτωθι κτήματα κείμενα εἰς Κάτω Ἀχαΐαν ἰδιοκτησίας Βλάση Ρεβελῆ: 1) Δενδροπερίβολον εἰς θέσιν Μπούκα πλησίον Σιδηροδρομικοῦ Σταθμοῦ Κάτω Ἀχαΐας ἐκτάσεως 7 περίπου στρεμμάτων. 2) Δενδροπερίβολον μετὰ τεμαχίου σταφιδαμπέλου παρὰ τὸν Σιδηροδρομικὸν Σταθμὸν Κάτω Ἀχαΐας ἐκτάσεως περίπου 5 στρεμμάτων. 3) Οἰκία διώροφος καινουργὴς μετὰ συνεχομένης χαμοοικίας καὶ προαυλίου περιμανδρωμένου, κειμένη εἰς πλατεῖαν Κάτω Ἀχαΐας. 4) Διάφορα οἰκόπεδα κείμενα πλησίον Γυμνασίου Κάτω Ἀχαΐας. Πληροφορίαι: Δ. Λέκκαν, δικηγόρον ὁδὸς Μαιζῶνος 147, τηλέφ. 39—47 Πάτραι.

ΙΕΡΟΣ ΝΑΟΣ ΑΓΙΟΥ ΝΙΚΟΛΑΟΥ (Λεύκας)

ΠΑΝΗΓΥΡΙΣ

Σήμερον Σάββατον 10 τρέχ. ἑορτὴν τοῦ Ἁγίου Νικολάου, ὁ Σύλλογος Οἰνεμπόρων καὶ Οἰνοπαραγωγῶν τελεῖ τὴν ἐτησίαν αὐτοῦ πανήγυριν ἐν τῷ ἰδιοκτήτῳ Ναῷ Ἁγίου Νικολάου Λεύκας μετ' ἀρτοκλασίας καὶ πάσης ἐπισημότητος. Κατὰ τὴν θείαν λειτουργίαν θὰ χοροστατήσῃ ὁ Σεβασμιώτατος Μητροπολίτης κ. Κωνσταντῖνος. Τοῦ χοροῦ τῶν ἱεροψαλτῶν θὰ ἡγηθῇ ὁ κ. Κωνστ. Κατσούρας.

Κατὰ τὴν ἡμέραν τῆς πανηγύρεως καὶ εἰς τὸν χῶρον τοῦ Ναοῦ ἀπαγορεύονται οἱ χοροί, τὰ ὄργανα καὶ τὰ πάσης φύσεως τυχηρὰ παιγνίδια.

Ὁ Πρόεδρος
Κ. ΚΑΛΛΙΤΣΗΣ

Ὁ Γεν. Γραμματεὺς
Α. ΚΟΡΔΑΣ

ΣΗΜ. Συγκοινωνία μέχρι τοῦ Ναοῦ διὰ λεωφορείων ἐκ τῆς ὁδοῦ Κολοκοτρώνη—Ἁγίου Ἀνδρέου (γραμμὴ Ἰτεῶν). Καθίσταται γνωστὸν ὅτι ἡ συγκοινωνία θὰ εἶναι πυκνοτάτη καὶ μέχρι βαθείας νυκτός, ὥστε δὲν θὰ ὑπάρχῃ λόγος συνωστισμοῦ κατὰ τὴν ἐπιβίβασιν εἰς τὰ λεωφορεῖα.

ΝΙΚΟΣ ΔΙΓΕΝΟΠΟΥΛΟΣ

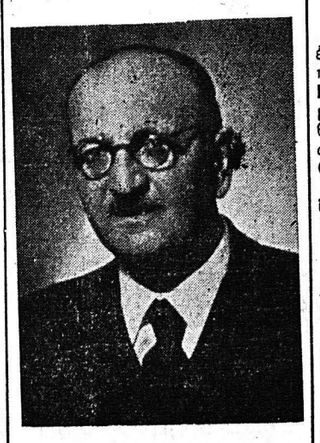

Εἰς τὸν συνδυασμὸν τοῦ Λαϊκοῦ Κόμματος μετέχει ὁ πρώην βουλευτὴς κ. Νῖκος Διγενόπουλος, ἐκ τῶν πλέον σταθερῶν καὶ ἀνιδιοτελῶν συνεργατῶν τοῦ κ. Παν. Κανελλοπούλου. Σταυρὸς προτιμήσεως πρὸς τὸν κ. Διγενόπουλον ἀποτελεῖ δικαίαν ἐπιβράβευσιν τῆς ἐγνωσμένης ἀρετῆς του

ΑΝΑΚΟΙΝΩΣΙΣ ΕΝΩΣΕΩΣ ΒΟΜΒΟΠΛΗΚΤΩΝ ΠΑΤΡΩΝ

Ἡ Ἕνωσις Βομβοπλήκτων Πατρῶν, ἀριθμοῦσα 800 οἰκογενείας, ὡς καὶ οἱ πυροπαθεῖς καὶ πολεμοπαθεῖς τοῦ Ν. Ἀχαΐας, ἀπευθύνει δημοσίᾳ τὴν εὐγνωμοσύνην της, πρὸς τοὺς τιμίους βουλευτὰς καὶ πρὸς ὅλους ἐκείνους τοὺς ὑποψηφίους βουλευτὰς τοῦ Νομοῦ, οἵτινες δημοσίᾳ ἐδήλωσαν διὰ τοῦ ἡμερησίου Πατραϊκοῦ Τύπου, τὴν συμπαράστασίν των, διὰ τὴν λύσιν τοῦ ἐθνικοῦ θέματος τῆς ἀποζημιώσεως Βομβοπλήκτων Πατρῶν, ὡς καὶ τῶν πυροπαθῶν καὶ πολεμοπαθῶν τοῦ Ν. Ἀχαΐας.

Θέμα ἠθικῆς τάξεως, μᾶς ἐπιβάλλει νὰ συστήσωμεν δημοσίᾳ πρὸς τὰ μέλη τῆς ἄνω Ἑνώσεως ὅπως δώσωσιν εἰς τοὺς ὡς ἄνω ὑποψηφίους τὸν σταυρὸν προτιμήσεως.

(Ἕνωσις Βομβοπλήκτων Πατρῶν)

ΕΝΩΣΙΣ ΓΕΩΡΓΙΚΩΝ ΣΥΝΕΤΑΙΡΙΣΜΩΝ ΠΑΤΡΩΝ

ΑΝΑΚΟΙΝΩΣΙΣ

Ἀνακοινοῦται εἰς τοὺς ἐνδιαφερόμενους πατατοπαραγωγοὺς τῆς περιφερείας μας ὅτι ἡ Ἕνωσίς μας δέχεται δηλώσεις παραδόσεως πατάτας ἐαρινῆς καλλιεργείας πρὸς ἐξαγωγὴν εἰς τὸ ἐξωτερικόν.

Ἡ τιμὴ τῆς συγκεντρώσεως τῆς πατάτας θὰ κυμαίνεται ἀπὸ 1,90—2 δρχ. κατ' ὀκᾶν.

Δηλώσεις γίνονται καθημερινῶς δεκταὶ εἰς τὰ ἐν Πάτραις καὶ Κάτω Ἀχαΐᾳ γραφεῖα τῆς Ἑνώσεως.

(Ἐκ τοῦ γραφείου)

ΤΑ ΑΤΜΟΠΛΟΙΑ

ΚΟΛΟΚΟΤΡΩΝΗΣ. Σάββατον 8ην ἑσπερινὴν διὰ Σάμην, Κέρκυραν, Βρινδίσιον. Πρακτορεῖον Π. Πυλαρινοῦ, Ὄθωνος—Ἀμαλίας 68, τηλ. 42—77.

ΑΝΔΡΟΣ. Κυριακὴν 1ην πρωϊνὴν διὰ Ζάκυνθον, Ληξούριον, Ἀργοστόλιον. Πρακτορεῖον Π. Α. Κεραμιδᾶ, Ἁγίου Ἀνδρέου 36 β, τηλ. 33—30

Μέλλοντες γάμοι

Γνωστοποιεῖται συμφώνως τῷ ἄρθρῳ 1369 τοῦ Ἀστικοῦ Κώδικος ὅτι ὁ Νικόλαος Τσαλαμηδᾶς τοῦ Ἀθανασίου καὶ τῆς Γιαννίτσας τὸ γένος Πετρούτσου γεννηθεὶς εἰς Σκιαδᾶ δήμου Τριταίας καὶ κατοικῶν εἰς Πάτρας καὶ ἡ Δανάη Μπαφίτη τοῦ Κωνσταντίνου καὶ τῆς Χαρίκλειας τὸ γένος Χαλικιοπούλου γεννηθεῖσα εἰς Πύργον Ἠλείας καὶ κατοικοῦσα εἰς Πάτρας, μέλλουν νὰ ἔλθουν εἰς γάμον τελεσθησόμενον ἐν Πάτραις.

Πωλεῖται 1) οἰκία διώροφος 4 δωματίων κλπ. εἰς τὴν πλατεῖαν Ἀλισσοῦ μετὰ τοῦ οἰκοπέδου εἰς γωνίαν, καταλλήλου διὰ κατάστημα. 2) Κτῆμα, ἀγρός, παρὰ τὴν σιδηροδρομικὴν γραμμὴν Ἀλισσοῦ, παραπλεύρως δενδροπεριβόλου Ἀλ. Λαθούρου, ἐξ 7,5 στρεμ. μετὰ μεγάλης ἐλαίας, κατάλληλος διὰ δενδροπερίβολον. Πληροφορίαι Ἀθαν. Μπαγουρδῆν, Ἀλισσός.

Πωλεῖται μοτοσακὸ SACHS μεταχειρισμένον καὶ εἰς τιμὴν εὐκαιρίας. Πληροφορίαι κατάστημα μεταπωλήσεων Γεροκωστοπούλου 33, τηλ. 32—34.

ΝΕΟΝ ΣΥΝΕΡΓΕΙΟΝ αὐτοκινήτων καὶ τρακτὲρ εἰδικὸς Χόλντερ καὶ ρυμουλκῶν
ΑΝΔΡΕΟΥ ΚΟΡΔΟΥ
ὁδὸς Νικαίας ἀριθ. 83 (παραπλεύρως σχολείων Μαρούδα)

ΙΕΡΟΣ ΝΑΟΣ ΑΓΙΑΣ ΦΩΤΕΙΝΗΣ ΠΑΤΡΩΝ

Αὔριον Κυριακὴν ἑορτάζει ὁ ὡς ἄνω ἱερὸς Ναὸς τὴν ἐτησίαν αὐτοῦ πανήγυριν μετ' ἀρτοκλασίας καὶ πάσης ἐπισημότητος, χοροστατοῦντος τοῦ Σεβ. Μητροπολίτου κ. Κωνσταντίνου συμπαραστατουμένου ὑπὸ τοῦ πανοσ. ἀρχιμανδρίτου κ. Γερβασίου Παρασκευοπούλου, κατὰ τὴν Β' θείαν λειτουργίαν ἥτις θ' ἀρχίσῃ τὴν 7ην πρωϊνήν. Κατ' αὐτὴν θὰ λάβῃ χώραν καὶ χειροτονία διακόνου. (Ἀνδρέου Οἰκονόμου).

Ἡ Α' θεία λειτουργία θὰ ἀρχίσῃ τὴν 4.30 πρωϊνήν. Θὰ ἱερουργήσῃ καὶ θὰ ὁμιλήσῃ ὁ πανοσ. ἀρχιμανδρίτης κ. Χαρίτων Πνευματικάκης.

Καλοῦνται ὅθεν πάντες οἱ φιλέορτοι.

(Τὸ Ἐκκλησιαστικὸν Συμβούλιον)

ΞΕΝΑΙ ΔΗΜΟΣΙΕΥΣΕΙΣ

ΕΠΙΒΕΒΛΗΜΕΝΟΝ ΚΑΘΗΚΟΝ

Ἀναμιμνησκόμενοι τὰς ζοφερὰς ἐκείνας ἡμέρας τοῦ τρόμου καὶ τῆς ἀπογνώσεως τοῦ Αὐγούστου τοῦ 1944, ἀπευθυνόμεθα πρὸς ὅλους τοὺς συγκρατουμένους μας εἰς τὰ στρατόπεδα τῶν κομμουνιστῶν διὰ νὰ ὑπενθυμίσωμεν εἰς αὐτοὺς καὶ τὰς οἰκογενείας των τὰς τραγικὰς στιγμὰς καὶ τοὺς κινδύνους τοὺς ὁποίους διετρέξαμεν.

Ὁ ἀριθμὸς τῶν κρατουμένων συνεχῶς ηὔξανε. Αἱ ἐκτελέσεις καὶ τὰ βασανιστήρια ὅμοια τῶν ὁποίων δὲν ἀναφέρει ἡ ἱστορία εἶχαν φθάσει εἰς τοιοῦτον σημεῖον, ὥστε οὐδεὶς ἐξ ἡμῶν ἤλπιζε εἰς σωτηρίαν. Ὁλόκληρος δὲ ἡ Ἑλλὰς ἠπειλεῖτο μὲ ξεκλήρισμα παντὸς ἐθνικόφρονος πολίτου. Καὶ ὅταν οὐδεμία ἐλπὶς σωτηρίας ὑπῆρχεν ὑπὸ τὰς δραματικὰς συνθήκας ὁ μέγας τῆς συγχρόνου Ἑλλάδος πολιτικὸς Γ. Παπανδρέου κατώρθωσε νὰ σχηματίσῃ εἰς τὴν Μέσην Ἀνατολὴν τὴν Κυβέρνησιν Ἐθνικῆς Σωτηρίας καὶ ὡς πρῶτον μέτρον τῆς Κυβερνήσεώς του ἐπέτυχε νὰ ἐκδοθῇ διαταγὴ νὰ σταματήσουν αἱ ἐκτελέσεις καὶ νὰ διαλυθῶσι τὰ στρατόπεδα. Οὕτω διεσώθημεν ἡμεῖς καὶ ἐν συνεχείᾳ μὲ τὴν ἀναίμακτον ἀπελευθέρωσιν διεσώθη χάρις εἰς αὐτὸν καὶ μόνον, ὁλόκληρος ἡ Ἑλλάς.

Εἶναι συνεπῶς ζήτημα τιμῆς καὶ ἐπιβεβλημένον εἰς ὑμᾶς καθῆκον νὰ τιμήσωμεν διὰ τῆς ψήφου μας εἰς τὰς προσεχεῖς ἐκλογὰς τὸν ἔξοχον ἡγέτην εἰς τὸν ὁποῖον ὀφείλομεν τὴν ζωήν μας καὶ τὴν ἐλευθερίαν τῆς Ἑλλάδος.

**Δ. Β. ΠΟΛΙΤ