ΗΜΕΡΟΝΥΚΤΙΑ

ΗΜΕΡΟΛΟΓΙΟΝ

Σάββατον 17 Μαΐου
Σελήνη 29 ἡμερῶν
Ἀνατολὴ 5.16΄ Δύσις 7.27΄
Ἀνδρονίκου ἀποστόλου

Συμφώνως τῷ ἄρθρῳ 6 § 1 τοῦ Α.Ν. 1092)1938: Διευθυντὴς συντάξεως καὶ προϊστάμενος τυπογραφείου: Χρῖστος Α. Ριζόπουλος Α. Μιχαλακοπούλου 61α.

ΦΑΡΜΑΚΕΙΑ

Διανυκτερεύοντα

Ζερβόπουλος Μ. Γεροκωστοπούλου 26, Τριανταφυλλόπουλος Χρ. Γερμανοῦ 146.

Διὰ συνταγὰς Ι.Κ.Α.

Μιχ. Ζερβόπουλος Γεροκωστοπούλου 26, Πελεκᾶνος Α. Ἀγ. Νικολάου 49, Καραμπᾶς Ἀθ. Γούναρη 42, Ζαριφόπουλος Χαρ. Πλατ. Ὄλγας, Πουλίδας Π. Ἀγ. Ἀνδρέου 95, Πρόβος Βλ. Γερμανοῦ 117.

Κλινικαὶ Ι.Κ.Α.

Δημοτικὸν Νοσοκομεῖον, Ἠλ. Λάζαρη, Κ. Ἀναγνωστοπούλου, Σ. Κατσίνη, Π. Μαγκανάρα, Π. Ρηγοπούλου, Α. Ἀντωνιάδη, Χ. Τζαβαλᾶ, Π. Κεφαλοπούλου, Γ. Τσαχιώτη, Σ. Χρυσανθάκη, Καραμανδάνειον.

ΘΕΑΜΑΤΑ

ΑΛΑΜΠΡΑ 8.30—12.30 «Ντέϊβυ Κρόκετ, ὁ προστάτης τῶν φτωχῶν», κατάλληλον.

ΑΙΓΛΗ 6—12 «Ἡ ἀστυνομία ἐπὶ ποδός», ἀκατάλληλον.

ΑΣΤΥ 6—12 «Θὰ ἐξορμήσωμεν τὴν αὐγή», κατάλληλον.

ΙΝΤΕΑΛ 6.15—12.15 «Μία θέσις στὸν Ἥλιο».

ΟΑΣΙΣ Ἔναρξις σήμερον «Ὁ Γρουσούζης».

ΠΑΛΛΑΣ 6—12 «Τρία παιδιὰ Βολιώτικα».

ΡΕΞ 6.15—12.15 «Οἱ ἥρωες τῆς Βαρσοβίας».

ΚΟΤΟΠΟΥΛΑ
ΝΕΑΣ ΠΑΡΑΓΩΓΗΣ
ΔΥΟ ΜΗΝΩΝ
ΜΙΑ ΟΚΑ ΕΚΑΣΤΟΝ
ΕΙΣ ΤΟ ΟΡΝΙΘΟΤΡΟΦΕΙΟΝ
Γ. ΓΕΩΡΓΟΠΟΥΛΟΥ
Ἀγ. Ἀνδρέου 97
Τηλ. 25—54

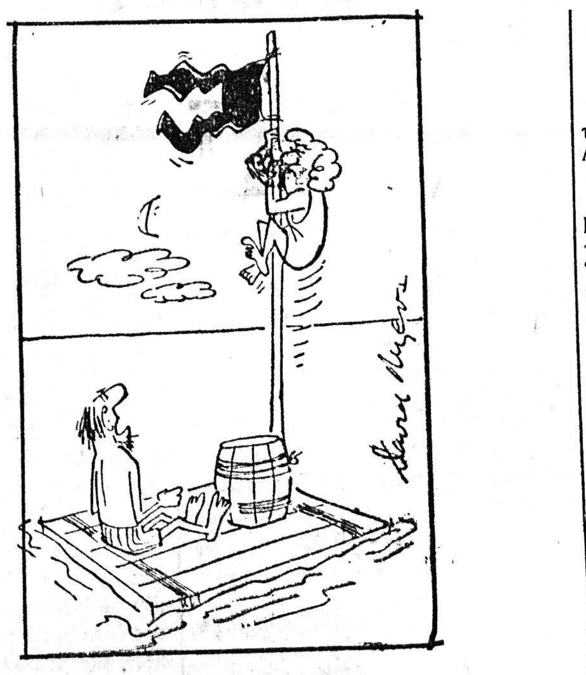

ΚΑΤΑ ΣΥΝΗΘΕΙΑΝ
—Εἶναι ἀνάγκη νὰ ψάχνῃς τὶς τσέπες μου κάθε βράδυ;

ΓΙΑΤΙ;

Γιατί εἰς τὴν ἔρημον ἡ ἀπόλυτος γαλήνη προμηνύει θύελλαν σφοδροτάτην!

Αἱ ἀπέραντοι ἀμμώδεις ἐκτάσεις τῆς Ἀραβίας καὶ τῆς Σαχάρας, πλὴν τῶν ἀπογευματινῶν ὡρῶν ὁπότε ἐπέρχεται σχετικὴ γαλήνη, ὅλην τὴν ὑπόλοιπον ἡμέραν σαρώνονται ὑπὸ ἀνέμων μετρίων ἕως ἰσχυρῶν, οἱ ὁποῖοι σηκώνουν σύννεφα τὴν ἄμμον καὶ καθιστοῦν τὴν πορείαν τῶν καραβανίων ἀνυπόφορον. Παρὰ ταῦτα οἱ Βεδουῖνοι συνηθισμένοι, ὄχι μόνον δὲν δίδουν σημασίαν εἰς τὴν ταλαιπωρίαν αὐτήν, ἀλλὰ καὶ αἰσθάνονται ἀσφαλεῖς. Σπανίως μὲν ἀλλὰ ἀρκετὰς φορὰς τὸν χρόνον, οἱ συνεχεῖς ἄνεμοι σταματοῦν ἀποτόμως. Τὰ σύννεφα τῆς ἄμμου κατακάθονται καὶ ὁ οὐρανὸς βάφεται καταπόρφυρος. Μία ἀπέραντος σιγὴ συνοδεύει τὴν ἀπέραντον αὐτὴν γαλήνην καὶ ἡ σιγὴ αὐτὴ εἶναι ἐκείνη ποὺ κατατρομάζει τοὺς Βεδουΐνους, οἱ ὁποῖοι ἔντρομοι σπεύδουν νὰ καταφύγουν εἰς ὄασιν ἢ εἰς πλησιεστέραν πόλιν, διότι ἡ γαλήνη ἐκείνη προμηνύει τὸν ἀφανισμόν. Εἶναι τὸ προμήνυμα τοῦ τρομεροῦ Σιμοῦν, ὁ ὁποῖος θάβει ὁλόκληρα καραβάνια. Αἰτία τῆς ἀπολύτου γαλήνης εἶναι ἡ ἀντιρροπὴ τῶν ἀνέμων δι' αὐτὸ καὶ ἡ ἀτμοσφαιρικὴ πίεσις αὐξάνεται τὴν στιγμὴν ἐκείνην, δηλαδὴ ὁ δυνατὸς ἄνεμος τοῦ ἐπερχομένου Σιμοῦν ἐκμηδενίζει πρὸς στιγμὴν κάθε ἄλλην πνοὴν ἀνέμου.

Ὁ Ἰατρὸς τῆς ΗΜΕΡΑΣ

Κατὰ τῆς ἑλονοσίας

Εἶναι γνωστὸς ὁ ρόλος ποὺ παίζουν τὰ ἕλη εἰς τὴν διάδοσιν τῆς ἑλονοσίας. Ἀλλὰ δὲν πρόκειται μόνον περὶ τῶν μεγάλων ἑλῶν, ἀλλὰ καὶ εἰς μικρὰς συλλογὰς λιμναζόντων ὑδάτων ποὺ σχηματίζονται πέριξ τῶν οἰκιῶν ἢ μένουν εἰς μικρὰ κοιλώματα τοῦ ἐδάφους κατόπιν βροχῶν. Ἀνάγκη λοιπὸν νὰ λαμβάνωμεν σχετικὰ προφυλακτικὰ μέτρα. Εἰς ἀνοικτὰς δεξαμενὰς κήπων, ἂν μὲν εἶναι διὰ πότισμα χύνομεν ἐπὶ τῆς ἐπιφανείας των ἀκάθαρτον πετρέλαιον ἢ καλύτερα μῖγμα τούτου μὲ πίσσαν, τὸ ὁποῖον καταστρέφει τὰς προνύμφας τῶν κωνώπων καὶ δὲν ἐπιτρέπει εἰς ἄλλους κώνωπας ν' ἀποθέσουν πλέον ἐκεῖ τὰ ᾠά των. Τὸ πετρέλαιον αὐτὸ ἢ τὸ μῖγμα διαχέεται ἐπάνω εἰς τὸ νερὸ μὲ ψεκαστῆρα, ὅπως τοῦ ραντίσματος τῶν ἀμπέλων, κάθε 15 ἡμέρας, ἢ ἂν γίνεται μὲ κοινὸν πετρέλαιον κάθε 5 ἡμέρας διότι ἐξατμίζεται εὐκόλως. Ἂν εἶναι πόσιμον τὸ νερὸ τῆς δεξαμενῆς, ἀντὶ πετρελαίου χύνομεν ἐπάνω ὀλίγον ἐλαιόλαδον ποὺ κάμει καὶ αὐτὸ τὴν ἰδίαν ἐνέργειαν. Εἰς λιμνάζοντα νερὰ ποὺ δὲν μπορεῖτε νὰ τὰ ἐξαφανίσετε προσθέτετε ἄφθονον ἀσβέστη ἕνα ἕως 5%.

ΙΣΤΟΡΙΚΑ ΑΝΕΚΔΟΤΑ

Ὁ δοὺξ τοῦ Οὐόρτσεστερ, περίφημος μεγιστὰν τῆς Ἀγγλίας, εἶδε μιὰ ἡμέρα εἰς τὸν δρόμον τὸν ποιητὴν Πώπ, τὸν ὁποῖον δὲν ἐγνώριζε προσωπικῶς. Ἐπειδὴ ὅμως ὁ Πὼπ ἦτο κοντός, κακοφτιασμένος καὶ χωλός, ἔκαμε ἐντύπωσιν εἰς τὸν δοῦκα, ὁ ὁποῖος εἶπε εἰς ἕναν ἀπ' τοὺς ἀκολούθους του.

—Εἶμαι περίεργος νὰ μάθω, σὲ τί μπορεῖ νὰ χρησιμεύσῃ αὐτὸ τὸ ἀνθρωπάκι ποὺ περιπατεῖ λοξά!

Κι' ὁ Πὼπ ὁ ὁποῖος ἄκουσε τὸ πείραγμα, ἐστράφη ἀμέσως καὶ ἐξεφώνισε:

—Χρησιμεύω εἰς τὸ νὰ διδάσκω τοὺς ὁμοίους σας... νὰ περιπατοῦν ἴσια!

ΤΟ ΧΙΟΥΜΟΡ

Δυὸ ἀπελπισμένοι συναντῶνται στὶς ὄχθες τοῦ Σηκουάνα. Καὶ οἱ δυὸ σκοπὸ ἔχουν νὰ αὐτοκτονήσουν. Γιὰ μιὰ στιγμὴ πιάνουν τὴν ψιλοκουβέντα καὶ ἀρχίζουν οἱ ἀλληλοεξομολογήσεις.

—Ἐγὼ λέει ὁ ἕνας, θὰ αὐτοκτονήσω γιατὶ ἔφυγε ἡ γυναῖκα μου. Κι' ἐσεῖς;

—Ἐγώ....γιατὶ ἔφυγε καὶ ξαναγύρισε!

Πωλοῦνται τὰ κάτωθι κτήματα κείμενα εἰς Κάτω Ἀχαΐαν Ἰδιοκτησίας Βλάση Ρεβελῆ: 1) Δενδροπερίβολον εἰς θέσιν Μπούκα πλησίον Σιδηροδρομικοῦ Σταθμοῦ Κάτω Ἀχαΐας ἐκτάσεως 7 περίπου στρεμμάτων. 2) Δενδροπερίβολον μετὰ τεμαχίου σταφιδαμπέλου παρὰ τὸν Σιδηροδρομικὸν Σταθμὸν Κάτω Ἀχαΐας ἐκτάσεως περίπου 5 στρεμμάτων. 3) Οἰκία διώροφος καινουργὴς μετὰ συνεχομένης χαμοσικίας καὶ προαυλίου περιμανδρωμένου, κειμένη εἰς πλατεῖαν Κάτω Ἀχαΐας. 4) Διάφορα οἰκόπεδα κείμενα πλησίον Γυμνασίου Κάτω Ἀχαΐας. Πληροφορίαι: Δ. Λέκκαν, δικηγόρον ὁδὸς Μαιζῶνος 147, τηλέφ. 39—47 Πάτραι.

Ἀρνιὰ γάλακτος πρὸς **26**, Ζυγούρια Μανωλάδος γιὰ φοῦρνο **22**, Μόσχος Ἐγλυκάδος πρὸς **34** τὴν ὀκά. Ὅλα περιφερείας Πατρῶν. Ἔντερα καὶ πατσὲς καθαρὲς στὸ κρεοπωλεῖον
ΒΑΣ. ΛΑΓΑΡΗ
(πλησίον Μαρκάτου)

ΚΟΙΝΩΝΙΚΑ

Ἐπανῆλθεν ἐκ Λονδίνου ὁ ἰατρὸς κ. ΙΩ. ΧΑΡΑΛΑΜΠΟΠΟΥΛΟΣ.

Ὁ κ. ΓΕΩΡΓΙΟΣ Β. ΗΛΙΟΠΟΥΛΟΣ, χειρουργός—ὀδοντίατρος, μετέφερε τὸ ἰατρεῖον του Ἁγίου Νικολάου—Κορίνθου 218 καὶ δέχεται καθ' ἑκάστην.

ΛΗΞΙΑΡΧΕΙΟΝ

16 Μαΐου 1958

Γεννήσεις:

Ἄρρενα: Γεωργίου Ζέρβα, Ἀνδρέου Νακοπούλου. Θῆλυ: Κωνσταντίνου Παυλίδη.

Θάνατοι:

Ἀνάργυρος Συμεωνίδης ἐτῶν 77.

Γάμοι:

Ἰωάννης Μπαλάσης Καλέντζι Τριταίας, Εὐθυμία Κρίκη, Κρήνη Πατρῶν.

Ἀλέξιος Μαμασιούλας, Μανδάνησα Τριχωνίδος, Πηνελόπη Χριστοδουλοπούλου Λεύκα Πατρῶν.

Σταῦρος Πολίτης Καμενίτσα Πατρῶν, Εὐγενία Παπαθανίδου Πάτραι.

ΡΑΔΙΟΦΩΝΟΝ

ΣΤΑΘΜΟΣ ΠΑΤΡΩΝ

12.30 Ἀναμετάδοσις ἐξ Ἀθηνῶν. 14.00 Καλλιτεχνικὰ νέα. 14.05 Ἐλαφρὸ ἑλληνικὸ πρόγραμμα. 14.30 Ἀναμετάδοσις ἐξ Ἀθηνῶν.

19.00 Δίσκοι ποὺ ζήτησαν οἱ ἀκροαταί. 19.30 Τοπικαὶ εἰδήσεις. 19.40 Ὅ,τι ἀρέσει στὸν καθένα. 20.00 Ἀναμετάδοσις ἐξ Ἀθηνῶν. 23.00 Καντάδες, μονῳδίες καὶ διῳδίες.

ΟΑΣΙΣ
ΣΗΜΕΡΟΝ ΕΝΑΡΞΙΣ
ΘΕΡΙΝΗΣ ΠΕΡΙΟΔΟΥ
1958
Μὲ τὴν ἐξαίρετη ἑλληνικὴ ἠθογραφία ποὺ τιμᾷ τὸν ἑλληνικὸ κινηματογράφο
Ο ΓΡΟΥΣΟΥΖΗΣ
Πρωταγωνιστοῦν οἱ ἄσσοι τοῦ ἑλληνικοῦ κινηματογράφου
ΟΡΕΣΤΗΣ ΜΑΚΡΗΣ
ΔΑΦΝΗ ΣΚΟΥΡΑ
ΜΙΜΗΣ ΦΩΤΟΠΟΥΛΟΣ
ΓΕΩΡΓΙΑ ΒΑΣΙΛΕΙΑΔΟΥ
ΝΤΙΝΟΣ ΗΛΙΟΠΟΥΛΟΣ
Κ.Λ.Π.

ΕΠΙΣΤΗΜΟΝΙΚΟΝ
ΥΔΡΟΘΕΡΑΠΕΥΤΗΡΙΟΝ
Θερμὰ θαλάσσια λουτρὰ
ὁδὸς Πατρῶν-Ἰτεῶν-Δ. Ὑψηλάντου
Παρὰ τὸν Ἅγιον Ἀνδρέαν
ΕΓΚΑΙΝΙΑ
αὔριον Κυριακὴν 11ην π.μ.
ΕΝΑΡΞΙΣ
μεθαύριον Δευτέραν

ΑΡΝΙΑ ΝΤΟΠΙΑ 25,80
ΕΙΣ ΤΟ ΚΡΕΟΠΩΛΕΙΟΝ
Τ. ΛΑΓΑΡΗ ΚΑΙ Κ. ΜΠΟΥΜΠΟΥΛΗ
ΜΑΙΖΩΝΟΣ 167 (πλησίον δικαστικοῦ μεγάρου)
θὰ πωληθοῦν σήμερον ἀρνιὰ γάλακτος ντόπια πρὸς 25,80 τὴν ὀκᾶν

ΗΛΕΚΤΡΟΤΕΧΝΙΚΗ
ΓΑΒΡΙΗΛ ΗΛ. ΕΥΑΓΓΕΛΑΤΟΥ
Πατρέως 62 • Τηλ. 46-12 • ΠΑΤΡΑΙ
Περιελίξεις καὶ Ἐπισκευαὶ
ΗΛΕΚΤΡΟΚΙΝΗΤΗΡΩΝ
καὶ παντὸς ἠλεκτρικοῦ μηχανήματος
ΓΚΡΕΚΑ

ΤΑ ΑΤΜΟΠΛΟΙΑ

ΚΟΛΟΚΟΤΡΩΝΗΣ. Σάββατον 8ην μ.μ. διὰ Σάμην, Κέρκυραν, Βρινδίσιον. Πρακτορεῖον Π. Πυλαρινοῦ, Ὄθωνος—Ἀμαλίας 68, τηλέφ. 42—77.

ΑΝΔΡΟΣ. Κυριακὴν 1ην πρωϊνὴν διὰ Ζάκυνθον, Ληξούριον, Ἀργοστόλιο.

ΜΙΚΡΑΙ ΑΓΓΕΛΙΑΙ

Ενοικιάζεται ἀνώγειος κατοικία ἐκ 5 κυρίων δωματίων, κουζίνας μεγάλης μετὰ δύο ἡλιακωτῶν καὶ τηλεφώνου ἐπὶ τῆς ὁδοῦ Ἁγίου Νικολάου, κατάλληλος καὶ δι' ἐπαγγελματικὴν στέγην. Πληροφορίαι Ἁγίου Νικολάου 22.

Ενοικιάζονται δυο δωμάτια ἰσόγεια ἀνεξάρτημα μὲ νερὸ διαρκοῦς ροῆς ἐπὶ τῆς ὁδοῦ Ἠλείας καὶ Γερμανοῦ. Ἐπίσης ὑπόγειον μὲ νερὸ διαρκοῦς ροῆς καὶ φωτισμόν, κατάλληλον καὶ διὰ ἀποθήκην καὶ κατοικίαν πλησίον Σταθμοῦ Ἀγ. Ἀνδρέου 205. Πληροφορίαι Μπορονικολὸν Ἀγ. Νικολάου 30.

Ενοικιάζεται δενδροπερίβολον 7 στρεμμάτων μετὰ οἰκίας καὶ πλήρους ἀρδευτικοῦ συγκροτήματος. Πληροφορίαι Γούναρη 142.

Ζητεῖται ἱεροψάλτης διὰ τὸν Ἱερὸν Ναὸν ἡ Κοίμησις τῆς Θεοτόκου Σαραβαλίου. Πληροφορίαι ἐκεῖ.

Ζητεῖται ὑπηρεσία δι' ὀλιγομελῆ οἰκογένειαν, ἡλικίας 20—35 ἐτῶν, ἀπαραιτήτως καλὲς συστάσεις, προτιμᾶται ἀπὸ ἐπαρχίαν. Πληροφορίαι Γούναρη 142.

Ορφανὰ ἡλικίας μέχρι 3—4 ἐτῶν ζητοῦνται πρὸς υἱοθεσίαν παρ' Ἀμερικανῶν. Γράψατε Καν Ἕλλην Λέκκα. Πὸστ Ρεστάντ. Κεντρικὸν Ταχυδρομεῖον Ἀθηνῶν.

Πωλεῖται αὐτοκίνητον ἡμίσεως τόννου κλειστὸν μάρκας «Ὤστιν» σχεδὸν καινουργές. Πληροφορίαι Ἀγ. Ἀνδρέου 112. Τηλ. 30—30.

Πωλεῖται ἡμιδιώροφος γωνιαία οἰκία λιθόκτιστος ἐκ 5 δωματίων καὶ λοιπῶν βοηθητικῶν χώρων. Πληροφορίαι Ἀλεξίου Ὑψηλάντου 182.

Πωλεῖται οἰκία εἰς τὸ κέντρον τῆς πόλεως ἀνώγειος ἀποτελουμένη ἐκ τριῶν δωματίων, κουζίνας, λουτροῦ, ρεύματος Ο.3, τηλεφώνου κλπ. χρειωδῶν. Πληροφορίαι τηλ. 42—19.

Πλάστιγγες, ζυγαριὲς Χαρ. Δ. Τομάση Ρήγα Φερραίου 178, Πάτραι. Κατασκευάζονται καὶ ἐπισκευάζονται παντὸς εἴδους πλάστιγγες, ζυγαριὲς καὶ στατῆρες μὲ τιμὰς ἐκτὸς παντὸς συναγωνισμοῦ.

Πωλεῖται ὁλόκληρος ἡ ἐγκυκλοπαιδεία τοῦ «Ἡλίου» 18 τόμοι δερματόδετος καινουργής. Πληροφορίαι Ν. Πηλείδην, Ρήγα Φερραίου 84.

Πωλεῖται ἀγρὸς 100 περίπου στρεμμάτων ὁλικῶς ἢ τμηματικῶς, εἰς θέσιν Σαγέϊκα καὶ παραπλεύρως τοῦ σιδηροδρομικοῦ φυλακίου ΣΠΑΠ μετὰ εὑρισκομένης ἐν αὐτῷ οἰκίας καὶ 25 περίπου ἐλαιοδένδρων εἰς συμφέρουσαν τιμὴν καὶ μὲ εὐκολίας πληρωμῆς, κατάλληλος δι' οἱανδήποτε ἐκμετάλλευσιν. Ἐπίσης πωλοῦνται δύο οἰκόπεδα εἰς θέσιν Ἀγυιᾶ ἐκ 300 πήχ. ἕκαστον ἐντὸς τοῦ γνωστοῦ χώρου τῶν οἰκοπέδων ὑπαλλήλων ΣΠΑΠ καὶ ἐντὸς ἐγκεκριμένου σχεδίου εἰς συμφέρουσαν τιμήν. Πληροφορίαι Ἀνδρέαν Μυλωνόπουλον, ὁδὸς Φ. ἀριθ. 1. Συνοικία Ζαβλάνι.

ΑΛΗΘΙΝΕΣ ΙΣΤΟΡΙΕΣ

2ον

Ο ΦΥΣΙΟΔΙΦΗΣ ΩΝΤΟΥΜΠΟΝ

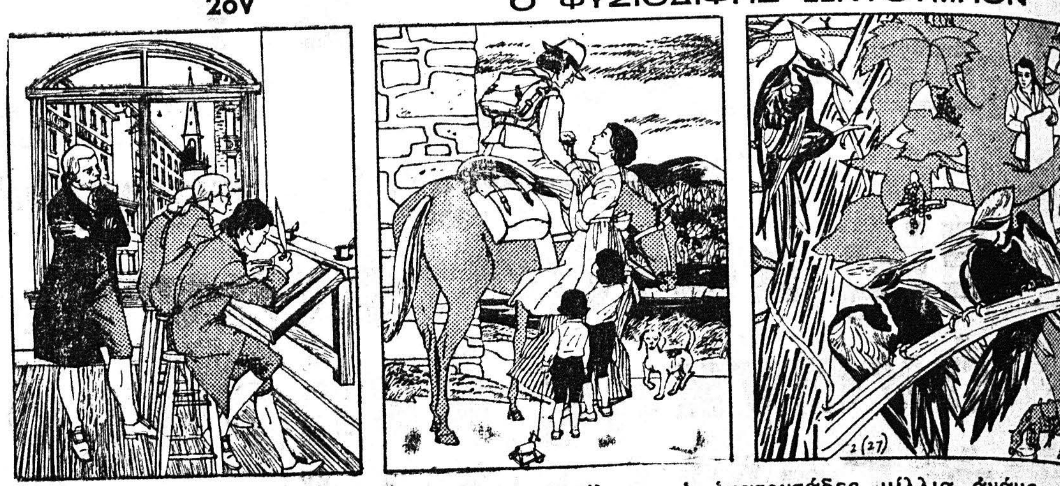

1. Τὰ 1805 ὁ Ὤντουμπον παντρεύθηκε. Ἐγκατέλειψε τὴν φάρμα καὶ προσπάθησε νὰ ἀσχοληθῇ μὲ τὸ ἐμπόριο στὴν Νέα Ὑόρκη, ἀλλὰ γρήγορα ἀντελήφθη ὅτι ἕνας ἦταν ὁ σκοπός του στὴ ζωή: νὰ ζωγραφίζῃ καὶ νὰ μελετᾷ τὰ πουλιά. Πῆγε στὸ Κεντάκυ ὅπου ἄνοιξε ἕνα πλινθοποιεῖον, γιὰ νὰ μπορῇ νὰ συντηρῇ τὴν οἰκογένειά του ὅταν ζωγράφιζε. Ἀλλὰ ἐπειδὴ τὸ παραμέλησε, ἡ ἐπιχείρησίς του ἦταν μιὰ ἀποτυχία.

2. Ἡ γυναῖκα του γιὰ νὰ μπορέσῃ νὰ ζήσῃ τὰ παιδιά τους βρῆκε μιὰ δουλειὰ καὶ ὁ Ὤντουμπον μ' ἕνα πινέλο καὶ μιὰ πέννα πῆγε σ' ἐρημιὲς ποὺ λίγοι ἄνθρωποι τὶς εἶχαν πατήσει. Καὶ πολλὲς φορὲς ἔλειπε μέρες καὶ δὲν εἶχε οὔτε νὰ φάῃ.

3. Ταξείδευε μὲ τὸ ἄλογο ἑκατοντάδες μίλλια ἀνάμεσα ἀπὸ βάλτους καὶ λειμῶνας καὶ πυκνὰ δάση. Εἶχε τὸ πάθος ν' ἀναζητᾷ τὸν ρεαλισμὸν στὴ ζωγραφικὴ τῶν πουλιῶν καὶ τὰ σχεδίαζε στὸ φυσικό τους περιβάλλον, ὅταν στεκόντουσαν, ὅταν πετοῦσαν, ὅταν πιάναν ἔντομα καὶ ὅταν κτίζαν τὶς φωλιές τους. Γιὰ ὅλα αὐτὰ χρειαζόταν μεγάλη ὑπομονή.

(ΣΥΝΕΧΙΖΕΤΑΙ)

ΙΑΤΡΟΙ

Ὁ παιδίατρος κ. Ν. Κ. ΤΣΙΜΠΟΥΚΗΣ δέχεται καθ' ἑκάστην εἰς τὸ ἰατρεῖον του, Κορίνθου 305, τηλέφ. 36-12. Τοὺς ἀπόρους Τρίτην καὶ Σάββατον 5—7 μ. μ. δωρεάν.

* * *

ΙΩΑΝΝΗΣ Α. ΠΑΠΑΘΕΟΔΩΡΟΥ χειροῦργὸς ὀδοντίατρος. Δέχεται καθ' ἑκάστην Ἑρμοῦ — Κανακάρη 127, τηλ. 44-06

* * *

ΓΡΗΓ. ΔΗΜΗΤΡΙΑΔΗΣ ἰατρὸς εἰδικὸς φυματιολόγος, δέχεται καθ' ἑκάστην ὡς καὶ ἐπὶ συνεντεύξει ὁδὸς Ἀθαν. Διάκου 30, Ὑψηλὰ Ἀλώνια, τηλ. 35—58. Ἀκτῖνες Χ.

* * *

Μικροβιολογικὸν καὶ Βιοχημικὸν ἐργαστήριον ἰατροῦ ΑΡΤΕΜΙΟΥ ΒΑΣΙΛΟΠΟΥΛΟΥ, ὁδὸς Δημ. Βότση 53, τηλέφ. 26-80.

* * *

Ὁ ἰατρὸς κ. ΑΛΚ. Δ. ΚΑΛΟΓΕΡΟΠΟΥΛΟΣ, ἐπὶ σειρὰν ἐτῶν ἐκπαιδευθεὶς εἰς «ΕΥΑΓΓΕΛΙΣΜΟΝ» Ἀθηνῶν εἰς τὰ νοσήματα τῆς ΕΣΩΤΕΡΙΚΗΣ ΠΑΘΟΛΟΓΙΑΣ, ΚΑΡΚΙΝΟΛΟΓΙΑΣ, ΑΛΛΕΡΓΙΑΣ καὶ ΠΑΡΑΣΙΤΟΛΟΓΙΑΣ, μετέφερε τὸ Ἰατρεῖον του ἐπὶ τῆς Πλατείας Ὄλγας (Ρήγα Φερραίου 50 Α), ὅπου καὶ δέχεται καθημερινῶς). Τηλέφ. 22-72 καὶ 40-81.

* * *

Ἀκτινολογικὰ ἐργαστήρια ΚΩΝ. ΔΗΜΗΤΡΑΚΟΠΟΥΛΟΥ ἰατροῦ εἰδικοῦ ἀκτινολόγου. Πλατεῖα Γεωργίου Α' — Κορίνθου. Τηλ 32—72.

* * *

Ἡ ἐπιστήμων μαῖα κ. ΗΛΕΚΤΡΑ ΚΑΤΣΙΓΙΑΝΝΗ – ΜΑΡΚΕΤΟΥ δέχεται Τσαμαδοῦ 85 – Καραϊσκάκη.

* * *

Ἀκτινολογικὰ ἐργαστήρια ἰατροῦ Ν. Κ. ΣΤΑΜΠΟΥΛΟΠΟΥΛΟΥ εἰδικοῦ ἀκτινολόγου. Δέχεται Ρήγα Φερραίου 106 Κλινικὴ Κων. Σταμπουλοπούλου) Τηλ. 39—75.

* * *

ΚΙΚΗ Γ. ΑΠΟΣΤΟΛΟΠΟΥΛΟΥ χειροῦργος - ὀδοντίατρος, δέχεται καθ' ἑκάστην εἰς τὸ ἐπὶ τῆς ὁδοῦ Ρήγα Φερραίου 60 ἰατρεῖον της Τηλ. 37—37.

* * *

Ὁ ἰατρὸς κ. ΠΑΝΑΓΙΩΤΗΣ ΚΑΡΑΧΑΛΙΟΣ, ἀριστοῦχος ἰατρικῆς, Πανεπιστημίου Ἀθηνῶν ἐκπαιδευθεὶς ἐν τῷ Πανεπιστημίῳ Μονάχου δι' ὑποτροφίας. Δέχεται ἠσφαλισμένους ΙΚΑ, πτωχοὺς Τρίτη - Πέμπτη 3—4, ἰατρεῖον Ἁγίου Νικολάου 60, τηλ. 21—81

* * *

ΓΕΩΡΓΙΟΣ ΣΤΑΘΟΠΟΥΛΟΣ ἰατρὸς Δερματολόγος - Ἀφροδισιολόγος. Αἰσθητικὴ Δερματολογία — Σεξουαλικαὶ παθήσεις Βότση 20, τηλ. 20—14.

* * *

Καρδιολόγος ἰατρός, Δ. ΛΑΖΑΡΗΣ, δέχεται Ὑψηλὰ Ἀλώνια 9, τηλέφ. 24—45.

* * *

ΚΩΝΣΤ. Λ. ΜΙΧΑΛΟΠΟΥΛΟΣ χειρουργὸς - ὀδοντίατρος δέχεται εἰς τὸ ἰατρεῖον του (Καραϊσκάκη 110 - Ἑρμοῦ) τὰς συνήθεις ὥρας τηλ. 45-31

* * *

ΔΗΜΗΤΡΙΟΣ ΧΡ. ΧΡΙΣΤΟΠΟΥΛΟΣ, χειρ. ὀδοντίατρος, Κορίνθου - Φιλοποίμενος 41, τηλ 41—06 (πρώην Α' Ταμεῖον).

* * *

Δερματολόγος ἰατρὸς Δ. ΠΑΠΑΔΟΠΟΥΛΟΣ. Ἀποτριχώσεις Ἑρμοῦ — Κανακάρη 118, τηλ 30—61.

* * *

Δερματολόγος, ἀφροδισιολόγος ἰατρὸς ΜΙΜΗΣ Α. ΚΑΤΣΑΜΠΑΣ Βούρβαχη 8 (πλατεῖα Γεωργίου Α' 30) τηλ. 28—77 αἰσθητικὴ δερματολογία (ἀποτριχώσεις κλπ) σεξουαλικαὶ παθήσεις. 54—463.

* * *

ΚΑΛΛΙΟΠΗ ΡΑΒΑΖΟΥΛΑ — ΧΡΥΣΑΝΘΟΥ, χειρουργὸς - ὀδοντίατρος, ὀρθοδοντιστής, ὁδὸς Γ' Σεπτεμβρίου 25, Ἀθῆναι, τηλ

* * *

Ἡ ὀδοντίατρος ΘΕΟΔΩΡΑ ΠΑΠΑΔΟΠΟΥΛΟΥ — ΖΗΝΟΖΗ δέχεται εἰς τὸ ἐπὶ τῆς ὁδοῦ Ἁγίου Νικολάου 33 ὀδοντιατρεῖον της, τηλέφ. 30—94.

* * *

ΙΩΑΝΝΗΣ Μ. ΓΙΑΛΕΛΗΣ, ἰατρὸς εἰδικὸς Παθολόγος, ἐπὶ ὀκταετίαν ἰατρὸς ἐπιμελητὴς τῆς Παθολογικῆς τοῦ Δημοτικοῦ Νοσοκομείου Πατρῶν, ἐπὶ τριετίαν ἰατρὸς τῆς Παθολογικῆς Κλινικῆς του Σανατορίου Πατρῶν. Δέχεται ἐν τῷ ἰατρείῳ του, Ρήγα Φερραίου 68, τηλέφωνον 33-92.

* * *

Βιολογικὰ ἐργαστήρια Πατρῶν, Γούναρη 41, τηλ. 40—61, ΓΕΩΡΓΙΟΥ ΣΙΓΑΛΟΥ, βιολόγου - Βιοχημικοῦ, ἐκπαιδευθέντος εἰς Παρισίους καὶ Στοκχόλμην, μέλος τῆς Διεθνοῦς Βιολογικῆς Ἑταιρείας καὶ ΣΠΥΡΟΥ ΜΑΝΩΛΑΚΟΥ, ἰατροῦ - μικροβιολόγου, Διευθυντοῦ τοῦ Μικροβιολογικοῦ καὶ Βιοχημικοῦ Ἐργαστηρίου τοῦ Ἑλληνικοῦ Ἐρυθροῦ Σταυροῦ (Παραρτήματος Πατρῶν). Πρότυποι ἐγκαταστάσεις. Ἐκτελοῦνται ἅπασαι αἱ μικροβιολογικαὶ ἐξετάσεις. Ἠλεκτροφόρησις αἵματος, Ἡπατικὸ τέστ, Προσδιορισμοὶ ὁρμονῶν ἐστ ἀλλεργίας.

ΧΡΗΜΑΤΙΣΤΗΡΙΟΝ

Κλείσιμον 16ης Μαΐου

ΕΞΩΤΕΡΙΚΑ ΔΑΝΕΙΑ

1881-84	96	1910	78.50
1887	83.50	1914	129.50
1889	83.50	1924	125,50
1890 Λ.	80	1925 Ὑδ.	3450
1893 Μ.	68	1928	103
1902 Ε.Σ.	75	1931	152
1907 Ἀμ.	16	Κτημ.	232

ΕΣΩΤΕΡΙΚΑ ΔΑΝΕΙΑ

Μεταν.	3,50	Ἀντ.8 ο)ο	10,60
Α' Ἀναγ.	0,80	Ἔντοκα	8,50
Β' Ἀναγ.	0,80	Ὑπηκ.	4
Ἀπαλλ.	0,80	Πολεμ.	0,60
ΔΕΗ	154	Ε. Π. 1954	
		157	— 180

ΜΕΤΟΧΑΙ ΤΡΑΠΕΖΩΝ

Ἑλλάδος	1830	Κτημ.	195
Ἐθνικῆς	780	Λαϊκῆς	670
Ἐμπορικῆς	169	Ἐμπ.Πίστ.	105

ΜΕΤΟΧΑΙ ΕΤΑΙΡΙΩΝ

ΕΗΣ	246	Οἰνοπν.	16,50
Λιπασμ.	245	Οἴνων	33
Χρωμ.	350	Καμπᾶ	480
Π. Πατ.	430	ΦΙΞ	145
Χρυσαλ.	51	Ὑπ. Πρ.	295
Ἐριουρ.	17	ΛΑΜΨΑ	430
ΕΤΜΑ	30	ΒΙΟ	9
Ἡρακλ.	590	ΖΑΕ	51
Χαλκίδ.	155	Ἐθ. Ἀσ.	1860
Τιτὰν	450	ΑΣΤΗΡ	430
Ἄτλας	57	Χαρτοπ.	230
Παπαστ.	125	Ἱπποδρ.	76

ΣΥΝΔΥΑΣΜΟΙ ΑΞΙΩΝ

Ἐπιλογὴ Α' 8.200
Ἐπιλογὴ Β' 4.800

ΧΡΥΣΗ ΛΙΡΑ

Ἐπίσημον κλείσιμον 303.50
Εἰς Πάτρας 302—305

ΒΑΣΙΛΕΙΟΝ ΤΗΣ ΕΛΛΑΔΟΣ ΝΟΜΟΜΗΧΑΝΙΚΟΣ ΑΧΑΪΑΣ

ΠΕΡΙΛΗΨΙΣ ΔΙΑΚΗΡΥΞΕΩΣ ΔΗΜΟΠΡΑΣΙΑΣ

Ἐκτίθεται κατὰ τὰς περὶ ἐκτελέσεως Δημοσίων Ἔργων κειμένας διατάξεις καὶ τὰς τοιαύτας τοῦ ἀπὸ 7—8—52 Δ)τος εἰς μειοδοτικὸν μεθ' ὁρίου ἐκπτώσεως εἰς ἀκεραίας μονάδας ἐπὶ τοῖς ἑκατὸν ἐπὶ τῶν τιμῶν τοῦ ἐγκεκριμένου τιμολογίου διαγωνισμὸν ἡ ἀποπεράτωσις ἐργασιῶν κατασκευῆς εἰς τὴν πόλιν τοῦ Αἰγίου τῆς ὁδοῦ τῆς ἑνούσης τὸν Σιδ)κὸν σταθμὸν ΣΠΑΠ Αἰγίου μετὰ τῆς ἐθνικῆς ὁδοῦ Ἀθηνῶν—Πατρῶν προϋπολογισμοῦ δαπάνης δραχ. 40.000.

Ὁ διαγωνισμὸς διενεργηθήσεται τὴν 6ην Ἰουνίου 1958 ἡμέραν Παρασκευὴν καὶ ὥραν 10ην π. μ. ἐν τῷ Γραφείῳ Νομομηχανικοῦ Ἀχαΐας ἐνώπιον τῆς ἁρμοδίας ἐπιτροπῆς.

Γίνονται δεκτοὶ ἐργολάβοι Δημ. Ἔργων κάτοχοι πτυχίου Α' τάξεως καὶ ἄνω δι' ἔργα ὁδοποιΐας συμφώνως πρὸς τὰς κειμένας διατάξεις.

Πληροφορίαι, λεπτομερὴς διακήρυξις καὶ ἐγκεκριμένη μελέτη πρὸς γνῶσιν τῶν ἐνδιαφερομένων παρέχονται καθημερινῶς εἰς τὸ Γραφεῖον ἡμῶν κατὰ τὰς ἐργασίμους ὥρας.

Πάτραι τῇ 16—5—58
Ὁ Νομομηχανικὸς Ἀχαΐας
κ. ἁ. α.
Δημ. Γαλανόπουλος

Dr ΠΑΝ. Δ. ΡΑΜΠΑΒΙΛΑΣ
ΙΑΤΡΟΣ — ΕΙΔΙΚΟΣ ΠΑΘΟΛΟΓΟΣ
ΔΙΔΑΚΤΩΡ ΠΑΝΕΠΙΣΤΗΜΙΟΥ ERLANGEN
Τ. ἐσωτερικὸς βοηθὸς ἐπὶ τετραετίαν
Παθολογικῶν καὶ Καρδιολογικῶν Κλινικῶν
ERLANGEN καὶ ΒΙΕΝΝΗΣ
Ἐγκατάστασις ἠλεκτροκαρδιογράφου κλπ.
Ὁδὸς Κανακάρη 146 — τηλ. 28—41
ΠΑΤΡΑΙ

ΓΑΣΤΩΝ Δ. ΣΑΡΓΟΛΟΓΟΣ
ΕΙΔΙΚΟΣ ΠΑΙΔΙΑΤΡΟΣ
Νεωστὶ ἀφιχθεὶς ἐξ Ἀθηνῶν καὶ ἐγκατασταθεὶς εἰς Πάτρας, τ. ἰατρὸς ἐπὶ σειρὰν ἐτῶν τῶν Πανεπιστημιακῶν Κλινικῶν Ἀθηνῶν (καθηγητοῦ κ. Χωρέμη) καὶ Κωνσταντινουπόλεως
Δέχεται καθ' ἑκάστην εἰς τὸ ἰατρεῖον του Καραϊσκάκη 89 καὶ Ἀγ. Νικολάου, τηλ. 43—06

ΝΕΑ ΚΛΙΝΙΚΗ
ΩΤΟ — ΡΙΝΟ — ΛΑΡΥΓΓΟΛΟΓΙΚΗ
«Ο ΤΙΜΙΟΣ ΣΤΑΥΡΟΣ» Τηλ. 45—33
ΓΕΩΡ. Α. ΜΑΡΚΟΥ
Χειρουργοῦ Ὠτορινολαρυγγολόγου τῆς Ὠτο — Ρινο — Λαρυγγολογικῆς Κλινικῆς τοῦ Πανεπιστημίου Ἀθηνῶν «Νοσοκομεῖον Ἑλληνικὸς Ἐρυθρὸς Σταυρὸς»
Ἡ Κλινικὴ ἤρχισε λειτουργοῦσα ἐν Πάτραις, ὁδὸς Ἁγίου Ἀνδρέου 107, διαθέτουσα τελειοτάτου τελευταίου τύπου μηχανήματα καὶ κλίνας α' β' καὶ γ' θέσεως
Χειρουργοῦνται καὶ ἠσφαλισμένοι ΙΚΑ

ΑΘΑΝ.-ΤΙΜΟΣ Γ. ΠΑΠΑΔΗΜΗΤΡΙΟΥ
ΕΙΔΙΚΟΣ ΠΑΙΔΙΑΤΡΟΣ
Ἐπὶ σειρὰν ἐτῶν ἐσωτερικὸς ἰατρὸς τοῦ Νοσοκομείου Παίδων «ΑΓΛΑΪΑ ΚΥΡΙΑΚΟΥ» Ἀθηνῶν
ΕΓΚΑΤΑΣΤΑΘΕΙΣ ΕΙΣ ΠΑΤΡΑΣ
ΔΕΧΕΤΑΙ ΕΙΣ ΤΟ ΙΑΤΡΕΙΟΝ ΤΟΥ
ΟΔΟΣ ΑΓΙΟΥ ΝΙΚΟΛΑΟΥ 41
ΤΗΛΕΦ. 46—66
Ἑκάστην Πέμπτην ἀπὸ 5—7 μ.μ.
θὰ δέχεται ἀπόρους δωρεὰν

ΔΙΑ ΠΡΩΤΗΝ ΦΟΡΑΝ ΕΙΣ ΤΑΣ
ΠΑΤΡΑΣ ΘΑ ΛΕΙΤΟΥΡΓΗΣΗ
ΠΡΟΣΕΧΩΣ
ΑΚΤΙΝΟΛΟΓΙΚΟΝ ΚΑΙ
ΑΝΤΙΚΑΡΚΙΝΙΚΟΝ ΚΕΝΤΡΟΝ
ΑΥΤΟΜΑΤΟΙ ΗΛΕΚΤΡΟΝΙΚΑΙ—
ΕΞΑΒΑΛΒΙΔΙΚΑΙ ΕΓΚΑΤΑΣΤΑΣΕΙΣ
Διευθύνεται ὑπὸ εἰδικοῦ Ἀκτινολόγου—Ραδιολόγου—Ἀκτινοθεραπευτοῦ
Ἐπιμελητοῦ τοῦ Γενικοῦ Κρατικοῦ Νοσοκομείου «Η ΒΑΣΙΛΙΣΣΑ ΦΡΕΙΔΕΡΙΚΗ»

ΝΕΑ ΟΦΘΑΛΜΟΛΟΓΙΚΗ ΚΛΙΝΙΚΗ
ΚΩΝ. ΟΙΚΟΝΟΜΟΠΟΥΛΟΥ
Χειρουργοῦ ὀφθαλμιάτρου, ἐπὶ μακρὸν μετεκπαιδευθέντος εἰς Αὐστρίαν, Γερμανίαν, Ἑλβετίαν.
Δέχεται Μαιζῶνος 12. Τηλ. 37—47

ΝΕΑ ΚΛΙΝΙΚΗ
ΩΤΟΡΙΝΟΛΑΡΥΓΓΟΛΟΓΙΚΗ
ΙΑΤΡΟΥ ΣΠΥΡ. ΧΡΥΣΑΝΘΑΚΗ
ΕΙΔΙΚΟΥ ΩΤΟΡΙΝΟΛΑΡΥΓΓΟΛΟΓΟΥ
ΔΕΧΕΤΑΙ ΚΑΘ' ΕΚΑΣΤΗΝ
Πλατεῖα Γεωργίου Α' ἀριθ. 9. Τηλ. 36—65
ΔΕΧΕΤΑΙ ΚΑΙ ΗΣΦΑΛΙΣΜΕΝΟΥΣ Ι.Κ.Α. δι' ἐγχειρήσεις

ΝΕΑ
ΜΑΙΕΥΤΙΚΗ ΚΑΙ ΓΥΝΑΙΚΟΛΟΓΙΚΗ ΚΛΙΝΙΚΗ
ΒΑΣ. ΚΟΥΡΛΙΟΥΡΟΥ
Μαιευτῆρος — Χειρουργοῦ — Γυναικολόγου
τ. ἰατροῦ «ΕΥΑΓΓΕΛΙΣΜΟΥ» ἐπὶ σειρὰν ἐτῶν ἐσωτερικοῦ βοηθοῦ τῆς μαιευτικῆς καὶ γυναικολογικῆς κλινικῆς τοῦ Πολιτικοῦ Νοσοκομείου Ἀθηνῶν
ΚΛΙΝΙΚΗ ὁδὸς ΚΟΛΟΚΟΤΡΩΝΗ 12 (Πλατεῖα Ὄλγας) τηλ. 42—58
Ἐμφυσήσεις, σαλπιγγογραφίαι

ΝΕΑ
ΜΑΙΕΥΤΙΚΗ · ΓΥΝΑΙΚΟΛΟΓΙΚΗ ΚΛΙΝΙΚΗ
Κ. ΧΑΤΖΗ
ΧΕΙΡΟΥΡΓΟΥ — ΜΑΙΕΥΤΗΡΟΣ — ΓΥΝΑΙΚΟΛΟΓΟΥ
Διδάκτορος Πανεπιστημίου Ἀθηνῶν
ΕΠΙ ΣΕΙΡΑΝ ΕΤΩΝ ΕΣΩΤΕΡΙΚΟΥ ΙΑΤΡΟΥ ΜΑΙΕΥΤΗΡΙΟΥ 'ΑΛΕΞΑΝΔΡΑ,
Κορίνθου 290 καὶ Μιαούλη, τηλ. 42—64

Ποιὰ τοποθέτησι σοῦ δίδει ἕνα εἰσόδημα σίγουρο καὶ καθαρὸ (χωρὶς φόρους)
8%;
ΤΑΜΙΕΥΤΗΡΙΑ ΤΡΑΠΕΖΩΝ
ΤΑΧ)ΚΟΝ ΤΑΜΙΕΥΤΗΡΙΟΝ
ΤΑΜΕΙΟΝ ΠΑΡΑΚΑΤΑΘΗΚΩΝ ΚΑΙ ΔΑΝΕΙΩΝ