ΔΙΕΥΘΥΝΤΗΣ
ΧΡΙΣΤΟΣ ΡΙΖΟΠΟΥΛΟΣ
ΓΡΑΦΕΙΑ - ΤΥΠΟΓΡΑΦΕΙΑ
ΑΝΔΡ. ΜΙΧΑΛΑΚΟΠΟΥΛΟΥ 61α
ΤΗΛΕΦΩΝΑ:
Διεύθυνσις 32—02
Σύνταξις - Διαχείρισις 28—52

Η ΗΜΕΡΑ

ΠΡΩΪΝΗ ΑΝΕΞΑΡΤΗΤΟΣ ΕΦΗΜΕΡΙΣ ΠΑΤΡΩΝ

ΠΑΤΡΑΙ
ΕΤΟΣ 7ον — ΑΡΙΘ. ΦΥΛΛΟΥ 2130
ΣΑΒΒΑΤΟΝ
31
ΜΑΪΟΥ
1958
Τιμή φύλλου Δραχμή Μία

Ο ΝΤΕ ΓΚΩΛ ΕΠΙΔΙΩΚΕΙ ΝΑ ΕΞΑΣΦΑΛΙΣΗ ΕΥΡΥΤΑΤΗΝ ΥΠΟΣΤΗΡΙΞΙΝ ΤΗΣ ΕΘΝΟΣΥΝΕΛΕΥΣΕΩΣ

ΔΙΕΞΑΓΕΙ ΣΥΝΕΝΝΟΗΣΕΙΣ ΜΕΤΑ ΤΩΝ ΣΟΣΙΑΛΙΣΤΩΝ

Οἱ κομμουνισταὶ ἡγέται ἠρνήθησαν νὰ συναντηθοῦν μὲ τὸν πρόεδρον Δημοκρατίας

ΖΩΗΡΑ ΕΠΕΙΣΟΔΙΑ ΕΣΗΜΕΙΩΘΗΣΑΝ ΚΑΤΑ ΤΗΝ ΔΙΑΡΚΕΙΑΝ ΤΗΣ ΝΥΚΤΟΣ ΕΙΣ ΤΟ ΠΑΡΙΣΙ

ΠΑΡΙΣΙ. Ἡ γαλλικὴ πρωτεύουσα καὶ ἡ ἔπαυλις τοῦ στρατηγοῦ Ντὲ Γκὼλ εἰς τὴν πολίχνην τῆς Κολόμπ λὲ ντὲζ Ἐγκλίζ ὑπῆρξαν χθὲς καθ' ὅλην τὴν ἡμέραν τὸ ἐπίκεντρον μιᾶς ἄνευ προηγουμένου πολιτικῆς δραστηριότητος, σκοπὸς τῆς ὁποίας ἦτο ἕνας: Πῶς θὰ ἐξασφαλισθῇ ἡ εὐρεῖα ὑποστήριξις τῆς Ἐθνοσυνελεύσεως διὰ τὴν ἀνάληψιν τῆς Ἐξουσίας ὑπὸ τοῦ στρατηγοῦ Ντὲ Γκώλ, πρὶν ἢ τὰ μέλη αὐτῆς κληθοῦν εἰς νέαν συνεδρίασιν καὶ ἀποφανθοῦν ὑπὲρ ἢ κατὰ τῆς νέας κυβερνήσεώς του.

Τὸ πρακτορεῖον Φρὰνς Πρὲς μετέδωσεν ὅτι ὁ Ντὲ Γκὼλ ἐδέχθη χθὲς τὴν πρωΐαν πολλὰς πολιτικὰς προσωπικότητας, καθ' ὃν χρόνον ὁ πρόεδρος τῆς Γαλλικῆς Δημοκρατίας κ. Κοτὺ ἐδέχετο εἰς τὸ προεδρικὸν Μέγαρον τῶν Ἠλυσίων τοὺς ἡγέτας τῶν κομμάτων καὶ τῶν διαφόρων κοινοβουλευτικῶν ὁμάδων.

Αἱ συνεργασίαι τοῦ κ. Κοτύ, ὡς ἄλλωστε εἶχεν ἀνακοινωθῆ, ἤρχισαν τὴν 11ην πρωϊνήν. Πρῶτοι συνηντήθησαν μετὰ τοῦ προέδρου καὶ συνεζήτησαν ἐπὶ τῆς ἀκολουθητέας διαδικασίας οἱ πρόεδροι τῆς Ἐθνοσυνελεύσεως καὶ τοῦ Συμβουλίου τῆς Δημοκρατίας κ.κ. Λὲ Τροκὲ καὶ Μονερβίλ, ἠκολούθησαν δὲ οἱ ἀρχηγοὶ τῶν κομμάτων καὶ πολιτικῶν ὁμάδων πρὸς τὸν σκοπόν, ὅπως διαλευκανθῇ ἡ θέσις, τὴν ὁποίαν ἕκαστον κόμμα θὰ τηρήσῃ, ὅταν ὁ στρατηγὸς Ντὲ Γκὼλ παρουσιάσῃ εἰς τὴν Ἐθνοσυνέλευσιν τὰ μέλη τῆς ὑπ' αὐτὸν νέας κυβερνήσεως.

Ὁ κ. Κοτὺ θέτει, ὡς εἰκάζεται ἐνώπιον τῶν πολιτικῶν τὸ ἑξῆς ἐρώτημα: «Ὁ στρατηγὸς Ντὲ Γκὼλ διὰ νὰ ἀναλάβῃ τὴν ἐξουσίαν θέτει ὡρισμένους ὅρους. Ἰδοὺ οἱ ὅροι αὐτοί: Ἐγὼ ὡς πρόεδρος τῆς Δημοκρατίας τοὺς ἀπεδέχθην. Ἐσεῖς τοὺς δέχεσθε;». Ἡ ἀπάντησις εἰς τὸ ἐρώτημα αὐτὸ εἶναι ἐκείνη, ἡ ὁποία θὰ κρίνῃ περὶ τοῦ ἂν ὁ στρατηγὸς Νὲ Γκὼλ θὰ ἐπιτύχῃ τὴν ἀναγκαίαν εὐρεῖαν ὑποστήριξιν τῆς Ἐθνοσυνελεύσεως καὶ κατὰ συνέπειαν ἂν θὰ ἐμφανισθῇ ἐνώπιον αὐτῆς.

Ὁ κ. Κοτὺ ἐδέχθη ἤδη διαδοχικῶς τὴν πρωΐαν καὶ τὴν μεσημβρίαν τὸν κ. Νταλαντιὲ τῶν Ριζοσπαστικῶν, τὸν Γενικὸν Γραμματέα τῶν Σοσιαλιστῶν κ. Γκὺ Μολὲ καὶ τὸν πρόεδρον τῆς κοινοβουλευτικῆς ὁμάδος τοῦ κόμματος κ. Ντιζόν, τὸν κ. Πιναὶ τῶν ἀνεξαρτήτων Ἀγροτικῶν, τοὺς κ. κ. Τετζαὶν καὶ Μορζὲν τῶν Λαϊκοδημοκρατικῶν καὶ τοὺς ἡγέτας τῆς Δημοκρατοσοσιαλιστικῆς ὁμάδος Ἀντιστάσεως κ. κ. Μιτεράν καὶ Ντυβώ.

Οἱ κομμουνισταὶ ἡγέται κ. κ. Τορὲζ γεν. γραμματεὺς τοῦ Κ. Κ. Γαλλίας καὶ Ντυκλὸ ἀρχηγὸς τῆς κοινοβουλευτικῆς κομμουνιστικῆς ὁμάδος καίτοι κληθέντες δὲν μετέβησαν εἰς τὰ Ἠλύσια, προτιμήσαντες νὰ ἀποστείλουν πρὸς τὸν πρόεδρον κ. Κοτὺ ἐπιστολὴν εἰς τὴν ὁποίαν δηλοῦν ἀπροκαλύπτως, ὅτι τὸ κομμουνιστικὸν κόμμα τῆς Γαλλίας ἀρνεῖται καὶ νὰ συζητήσῃ ἀκόμη ἐπὶ θέματος ἀφορῶντος τὴν ἀνάληψιν τῆς ἐξουσίας ὑπὸ τοῦ στρατηγοῦ Ντὲ Γκώλ.

Οἱ κ.κ. Τορὲζ καὶ Ντυκλὸ ἐδήλωσαν ἐξ ἄλλου τὴν ἐσπέραν ὅτι δὲν μετέβησαν πρὸς συνάντησιν τοῦ κ. Κοτύ, διότι ἡ παρατηρουμένη πολιτικὴ δραστηριότης εἰς οὐδὲν ἄλλο ἀποβλέπει, εἰμὴ νὰ καλύψῃ μὲ τὸν μανδύαν τῆς νομιμότητος διὰ συνθηκολογήσεως, τὸ πραξικόπημα τῆς Ἀλγερίας καὶ τοῦ Αἰακείου, τὸ ὁποῖον ἀπέβλεψε καὶ ἀποβλέπει εἰς τὴν ἀνάληψιν τῆς ἐξουσίας ὑπὸ τοῦ στρατηγοῦ Ντὲ Γκώλ.

ΠΑΡΙΣΙ. Ἐκ τῶν πολιτικῶν προσωπικοτήτων αἱ ὁποῖαι ἐπεσκέφθησαν τὸν κ. Κοτύ, ὁ κ. Μονερβὶλ προέβη μετὰ τὴν ἐξοδόν του ἐκ τοῦ προεδρικοῦ μεγάρου, εἰς τὴν κάτωθι δήλωσιν:

«Ὁ ἀρχηγὸς τοῦ Κράτους κατὰ τὴν κρίσιμον αὐτὴν στιγμὴν ἔχει συναίσθησιν τοῦ ἰδιαιτέρου βάρους τῶν εὐθυνῶν του, τὰς ὁποίας ἀντιλαμβάνεται μὲ φιλοπατρίαν καὶ ἀνωτέραν ἀντίληψιν διὰ τὸ συμφέρον τῆς πατρίδος. Ὅλοι ἔχομεν καθῆκον νὰ τὸν βοηθήσωμεν».

Οἱ ἐκπρόσωποι τῶν κομμάτων καὶ λοιπῶν πολιτικῶν ὁμάδων ἀπέφυγον νὰ προβοῦν εἰς οἱανδήποτε δήλωσιν. Ὁπωσδήποτε ἦτο φανερὸν ὅτι ὁ πρόεδρος Κοτὺ ἦτο ἀποφασισμένος νὰ ὁλοκληρώσῃ ἐντὸς τῆς χθεσινῆς ἡμέρας τὰς συνομιλίας του μετὰ τῶν ἡγετῶν τῶν διαφόρων κομμάτων ἀνταποκρινόμενος εἰς ἐπιθυμίαν τοῦ στρατηγοῦ Ντὲ Γκὼλ ὅπως ἐμφανισθῇ σήμερον Σάββατον, τὸ ἀπόγευμα, ἐνώπιον τῆς Ἐθνοσυνελεύσεως καὶ ζητήσῃ ἀπὸ αὐτὴν ψῆφον ἐμπιστοσύνης.

Ἀξιόλογον πολιτικὸν γεγονὸς τῆς χθεσινῆς ἡμέρας ἦτο ὁπωσδήποτε ἡ ἐπίσκεψις τοῦ τέως Γάλλου προέδρου τῆς Δημοκρατίας σοσιαλιστοῦ κ. Ὠριὸλ εἰς τὴν ἔπαυλιν τοῦ στρατηγοῦ Ντὲ Γκὼλ εἰς Κολόμπ λὲ ντὲζ Ἐγκλίζ, ὅπου μετέβη ἐπιβαίνων τοῦ αὐτοκινήτου τοῦ στρατηγοῦ ἀναχωρήσας ἔκ τινος ἀεροδρομίου, γειτονεύοντος μὲ τὴν μικρὰν αὐτὴν κοινότητα τοῦ Ἄνω Μάρνη.

Πιστεύεται, ὅτι ὁ στρατηγὸς Ντὲ Γκὼλ θὰ ζητήσῃ τὴν συνεργασίαν τοῦ κ. Ὠριόλ, ὁ ὁποῖος θὰ ὁρισθῇ εἰς τὴν νέαν κυβέρνησιν ὑπουργὸς ἄνευ χαρτοφυλακίου. Ἐξ ἄλλου πιστεύεται, ὅτι ὁ Ντὲ Γκὼλ θὰ ἀναθέσῃ τὸ ὑπουργεῖον Ἐθνικῆς Ἀμύνης εἰς τὸν στρατηγὸν Ζουαίν, τὸ ὑπουργεῖον Ἐξωτερικῶν εἰς τὸν ἤδη γενικὸν γραμματέα τοῦ Καὶ ντ' Ὀρσαὶ κ. Ζὸξ καὶ τὸ ὑπουργεῖον Ἐσωτερικῶν εἰς τὸν κ. Λακόστ.

Κρίσιμος συνάντησις ἐξ ἄλλου θεωρεῖται ἐκείνη ἡ ὁποία τὰς ἀπογευματινὰς ὥρας ἐπραγματοποιήθη μεταξὺ τοῦ στρατηγοῦ Ντὲ Γκὼλ καὶ τῶν Σοσιαλιστῶν ἡγετῶν κ. κ. Γκὺ Μολὲ καὶ Ντιζόν, οἱ ὁποῖοι μετέβησαν αεροπορικῶς εἰς Κολόμπ λὲ ντὲζ Ἐγκλίζ πρὸς συνεννόησιν μετὰ τοῦ Ντὲ Γκώλ, πρὶν ἢ δώσουν τὴν ὁριστικὴν ἀπάντησιν εἰς τὸν κ. Κοτὺ περὶ τῆς θέσεως τοῦ κόμματος. Ὁ κ. Γκὺ Μολὲ εἶχεν ἀνακοινωθῆ ὅτι θὰ ἐπεσκέπτετο ἐκ νέου τὸν κ. πρόεδρον τὴν 10ην νυκτερινὴν τῆς χθές.

ΠΑΡΙΣΙ. Τὴν 8.30 ἑσπερινὴν χθὲς ἀνεκοινώθη, ὅτι ὁ στρατηγὸς Ντὲ Γκὼλ ἀνεχώρησεν ἐκ τῆς ἐπαύλεώς του, κατευθυνόμενος εἰς Παρισίους, ὅπου καὶ ἀφίκετο ἀργὰ τὴν νύκτα πρὸς συνέχισιν τῶν ἐπαφῶν του μετὰ τῶν πολιτικῶν προσωπικοτήτων.

Προηγουμένως μέλη τοῦ δημοτικοῦ Συμβουλίου τῶν Παρισίων εἶχον ἐκδώσει ἀνακοίνωσιν διὰ τῆς ὁποίας ἐκάλουν τὸν πληθυσμὸν νὰ τηρήσῃ ἠρεμίαν καὶ ψυχραιμίαν τὴν ὁποίαν πάντοτε ἐπεδείκνυεν εἰς τὰς ἀποφασιστικὰς στιγμὰς τῆς Γαλλίας.

«Ὁ πρόεδροςΚοτύ, προσθέτει ἡ ἀνακοίνωσις, ὑπέδειξε τὸν στρατηγὸν Ντὲ Γκώλ, ἀπὸ τὸν ὁποῖον ἀναμένομεν τὴν σωτηρίαν τῆς πατρίδος καὶ τῆς δημοκρατίας. Ὁ λαὸς πρέπει νὰ παραμείνῃ ἤρεμος ἀλλὰ καὶ ἀποφασιστικός, προσπαθῶν, ὅπως μὴ ἐξυπηρετήσῃ τοὺς σκοποὺς τοῦ κομμουνιστικοῦ κόμματος, τὸ ὁποῖον ἐπιδιώκει νὰ προκληθοῦν σοβαρὰ ἐπεισόδια».

ΠΑΡΙΣΙ. Ἀργὰ τὴν νύκτα ἀνεκοινώθη ὅτι ὁ στρατηγὸς Ντὲ Γκὼλ συνοδευόμενος ὑπὸ τῆς συζύγου του ἀνέχωρησε ἐκ τῆς ἐπαύλεώς του κατευθυνόμενος εἰς Παρισίους τὴν 10.55 νυκτερινήν. Ἀνεμένετο ὅτι ὁ στρατηγὸς θὰ ἐπικοινωνήσῃ ἐντὸς τῆς νυκτὸς εἴτε τηλεφωνικῶς εἴτε δι' ἀντιπροσώπου του μετὰ τοῦ προέδρου κ. Κοτὺ ἵνα καθορίσουν τὴν νέαν συνάντησίν των.

Ὑπὸ τῶν προσκειμένων πρὸς τὸν κ. Κοτὺ κύκλων ἀνεφέρετο ἐξ ἄλλου τὴν νύκτα, ὅτι ἐφαίνετο τὴν ὥραν ἐκείνην τουλάχιστον μᾶλλον δύσκολον, ὅτι ὁ στρατηγὸς Ντὲ Γκὼλ θὰ ἐνεφανίζετο ἐνώπιον τῆς Ἐθνοσυνελεύσεως πρὸ τῆς αὔριον Κυριακῆς.

Γενικῶς ἀναμένεται ἡ ὁριστικὴ θέσις τὴν ὁποίαν θὰ λάβουν τὰ κοινοβουλευτικὰ μέ-

ΣΥΝΕΧΕΙΑ
ΕΙΣ ΤΗΝ 4ην ΣΕΛΙΔΑ

Ὁ πρόεδρος Κοτὺ βεβαιοῖ ὅτι ὁ Ντὲ Γκὼλ δὲν θὰ καταρρίψῃ τὸ ἄγαλμα τῆς Δημοκρατίας

Ἀλλὰ θὰ τὸ ἀπαλλάξῃ ἀπὸ τὴν πολλὴν σκόνην

ΔΥΣΧΕΡΗΣ Η ΘΕΣΙΣ ΤΩΝ ΣΟΣΙΑΛΙΣΤΩΝ

ΛΟΝΔΙΝΟΝ. Βρετανὸς ἀνταποκριτὴς μετέδωσε χθὲς τὸ ἀπόγευμα ἐκ Παρισίων τὰ ἑξῆς χαρακτηριστικὰ περὶ τῶν ἐνεργειῶν τοῦ κ. Κοτύ: «Ὁ πρόεδρος τῆς Γαλλικῆς Δημοκρατίας προσπαθεῖ νὰ πείσῃ αὐτὴν τὴν στιγμὴν τοὺς Γάλλους πολιτικοὺς ἡγέτας, ὅτι ὁ στρατηγὸς Ντὲ Γκώλ, ἀνερχόμενος εἰς τὴν ἐξουσίαν δὲν ἔχει πρόγραμμα νὰ καταρρίψῃ τὸ ἄγαλμα τῆς Δημοκρατίας, ἀλλὰ ἁπλῶς νὰ τὸ ἀπαλλάξῃ ἀπὸ τὴν σκόνην, ἡ ὁποία ἐπεκάθησεν ἐπ' αὐτοῦ κατὰ τὰ τελευταῖα χρόνια.

Ἡ θέσις τῶν περισσοτέρων κομμάτων δὲν εἶναι δυσχερής. Δύσκολος εἶναι μόνον ἡ θέσις τῶν σοσιαλιστῶν, οἱ ὁποῖοι ἔχουν προβῆ, σπεύδοντες, μέχρι τοῦδε εἰς τόσας ἐκδηλώσεις κατὰ τοῦ στρατηγοῦ καὶ τῆς ὑπ' αὐτοῦ ἀναλήψεως τῆς ἐξουσίας, ὥστε νὰ χρειάζεται πράγματι κάποια κινεζικὴ ἐφευρετικότης διὰ νὰ τηρηθῇ ὁ τύπος καὶ σωθοῦν τὰ προσχήματα, τὰ ὁποῖα καὶ τὸ κόμμα δὲν θὰ ἐξέθετον, ἀλλὰ καὶ εἰς τὸν στρατηγὸν Ντὲ Γκὼλ θὰ ἐπέτρεπον νὰ ἀναλάβῃ τὴν ἐξουσίαν».

Ἡ Ε.Ο.Κ.Α. καλεῖ τὴν Ἀγγλίαν νὰ ἔλθῃ εἰς διαπραγματεύσεις μετὰ τοῦ Ἐθνάρχου Μακαρίου

ΕΑΝ ΕΠΙΘΥΜΗ ΕΙΡΗΝΗΝ ΕΙΣ ΚΥΠΡΟΝ

ΛΕΥΚΩΣΙΑ. Χθὲς τὴν πρωΐαν ἐκυκλοφόρησεν ἐνταῦθα νέα προκήρυξις τῆς ΕΟΚΑ εἰς τὴν ὁποίαν τονίζονται τὰ ἑξῆς:

«Ἐὰν ἡ Ἀγγλία θέλῃ τὴν εἰρήνην, γνωρίζει ὅτι ὀφείλει νὰ διαπραγματευθῇ μὲ τὸν Ἐθνάρχην Μακάριον, ὁ ὁποῖος εἶναι ὁ μόνος ἀρχηγὸς τοῦ Κυπριακοῦ λαοῦ.

»Ἂν ἡ Ἀγγλία θέλῃ τὸν πόλεμον θὰ ὑποχρεωθῇ νὰ πολεμήσῃ καὶ ὁλόκληρος ἡ ἰσχὺς τῆς βρετανικῆς αὐτοκρατορίας δὲν θὰ εἶναι ἀρκετὴ διὰ νὰ μᾶς κάμψῃ. Θὰ κάμωμεν ὑπομονὴν μέχρι τῆς ἡμέρας καθ' ἣν θὰ γίνῃ ἡ βρετανικὴ δήλωσις διὰ τὸ κυπριακόν.

»Ἐὰν ὅμως δὲν σταματήσουν αἱ συνεχεῖς προκλήσεις τῶν δυνάμεων ἀσφαλείας, ἡ ὑπομονή μας θὰ ἐξαντληθῇ προτοῦ γίνῃ ἡ βρετανικὴ δήλωσις, τὴν ὁποίαν ἀναμένομεν μὲ ἠρεμίαν ἀπόλυτον, ἕτοιμοι διὰ τὴν εἰρήνην ἢ τὸν πόλεμον».

ΡΩΜΗ. Ὁ ραδιοφωνικὸς σταθμὸς τῆς Ρώμης μετέδωσε χθὲς ὅτι κατὰ πληροφορίας ἐκ Λονδίνου, ὑπὸ τῶν ἐκεῖ διπλωματικῶν κύκλων, ἡ νέα προκήρυξις τῆς ΕΟΚΑ θεωρεῖται ὡς μετριόφρων. Εἶναι ἡ πρώτη φορά, τονίζεται, καθ' ἣν ὁ στρατηγὸς Γρίβας, φαίνεται ἕτοιμος νὰ δεχθῇ οἱανδήποτε λύσιν, τὴν ὁποίαν προηγουμένως θὰ ἐνέκρινεν ὁ ἀρχιεπίσκοπος Μακάριος.

ΛΟΝΔΙΝΟΝ. Ἡ ἐφημερὶς «Ἐκκλησία», ὄργανον τῆς Ἀγγλικανικῆς Ἐκκλησίας, καταφέρεται ἐναντίον ἐκείνων, οἱ ὁποῖοι ἐξεδήλωσαν τὴν πρόθεσιν νὰ ὑποβάλουν μηνύσεις ἐναντίον τοῦ ἀρχιεπισκόπου Μακαρίου, μὲ τὴν κατηγορίαν, ὅτι ἐνέχεται εἰς τοὺς διαπραχθέντας ὑπὸ τῆς ΕΟΚΑ φόνους. Μία τοιαύτη ἐνέργεια, τονίζει, θὰ ἠρμηνεύετο ὡς ἀπόπειρα παγιδεύσεως τοῦ Μακαρίου εἰς Λονδῖνον.

Ἐξ ἄλλου ἡ θρησκευτικὴ ἐφημερὶς «Ἐκκλησιαστικοὶ Τάϊμς» ἐπικρίνουν τὴν ἀπόφασιν τοῦ ἐπισκόπου τοῦ Καντέρμπουρυ δόκτορος Φίσερ ὅπως προσκαλέσῃ τὸν Μακάριον νὰ παραστῇ εἰς τὸ ἐκκλησιαστικὸν συνέδριον τοῦ Λάμπεθ.

ΣΗΜΕΙΩΜΑΤΑ

ΣΤΡΑΤΙΩΤΙΚΑ ΒΑΡΗ

Ὁ Καναδὸς γερουσιαστὴς κ. Ἄμπερτον ἔθεσε τὸ ζήτημα τῶν στρατιωτικῶν δαπανῶν ἐπὶ ρεαλιστικῆς βάσεως: Νὰ ἑνοποιήσουν αἱ Ἡνωμέναι Πολιτεῖαι τὰς στρατιωτικὰς δαπάνας μετὰ τῶν Συμμάχων τοῦ ΝΑΤΟ, πρὶν αἱ μεγάλαι δαπάναι τῶν μικροτέρων χωρῶν προκαλέσουν τὴν χρεωκοπίαν των. Ἑνοποίησις σημαίνει νὰ ἀθροισθοῦν οἱ Κρατικοὶ Προϋπολογισμοὶ τῶν συμμάχων χωρῶν, νὰ ἀθροισθοῦν καὶ ὅλαι αἱ στρατιωτικαὶ δαπάναι, νὰ καθορισθῇ ἐν συνεχείᾳ εἰς τί ποσοστὸν ἀνέρχονται αἱ στρατιωτικαὶ δαπάναι καὶ ἑκάστη χώρα νὰ διαθέτῃ τὸ ποσοστὸν τοῦτο ἐκ τοῦ Προϋπολογισμοῦ της ἐὰν δέ, καθὼς συμβαίνει, αἱ ἀπαιτούμεναι δαπάναι μιᾶς χώρας δὲν καλύπτωνται ἀπὸ τὸ ἰδικόν της ποσοστόν, θὰ ἐνισχύωνται ἀπὸ τὰ περισσεύματα τῶν πλουσίων χωρῶν. Ἔτσι, θὰ παύσῃ καὶ ἡ Ἑλλὰς νὰ διαθέτῃ τὸν μισὸν Προϋπολογισμὸν διὰ τὴν ἄμυναν, ἡ ὁποία λέγεται ὅτι εἶναι κοινὴ ὅλου τοῦ ἐλευθέρου κόσμου. Διὰ δὲ τὰς Ἡνωμένας Πολιτείας, ἡ ἐπιβάρυνσις δὲν θὰ ἦτο σπουδαία, ἔναντι δὲ ταύτης θὰ ἐγκαθίστατο ἐν ἀληθὲς πνεῦμα συμμαχικῆς ἀλληλεγγύης. Ἡ Κυβέρνησίς μας θὰ ἔπρεπε νὰ μελετήσῃ καὶ νὰ υἱοθετήσῃ τὴν πρότασιν τοῦ Καναδοῦ γερουσιαστοῦ. Ἐν ἀδιαφορίᾳ της, νὰ τὴν μελετήσῃ ἡ Ἀντιπολίτευσις.

ΤΑ ΥΠΕΡ—ΕΣΟΔΑ

Ἀπὸ τὰ δημοσιευθέντα στοιχεῖα τῆς ἀποδόσεως τῶν φόρων τοῦ πρώτου 4μήνου τοῦ τρέχοντος ἔτους, προκύπτει ὅτι δὲν εἶναι ἁπλῶς ἀνώτερα τῶν ἀντιστοίχων περυσινῶν, ἀλλὰ ἀνώτερα καὶ ἐκείνων, τὰ ὁποῖα ἔλεγεν ἡ ΕΡΕ προεκλογικῶς ὅτι εἶχεν ὑπ' ὄψει της. Εἰς ὅλον τὸ ἔτος, ἐὰν συνεχισθῇ ἡ ἰδία ἀπόδοσις, θὰ ὑπάρξῃ ἕν δισεκατομμύριον δραχμῶν πέραν πάσης προβλέψεως. Εἶναι τὰ ὑπερέσοδα, τὰ ὁποῖα ἀνέφερε τὸ Κόμμα Φιλελευθέρων, ὅτι θὰ ἤρκουν διὰ τὴν ἐκτέλεσιν ὡρισμένων κεφαλαίων τοῦ προγράμματός του ὑπὲρ τοῦ Λαοῦ. Ὁ Λαὸς δὲν ὑπελόγισεν ἀρκούντως αὐτὴν τὴν δυνατότητα καὶ τώρα αὐτὰ τὰ ὑπερέσοδα θὰ διαχειρισθοῦν ἀπὸ τὴν κυβέρνησιν τῆς ΕΡΕ, ἡ ὁποία, εἰς τὸ πρόσφατον παρελθόν, τοὐλάχιστον, δὲν συνεκινήθη ἀπὸ τὰ ὑπερέσοδα διὰ νὰ ἐλαφρύνῃ τὰς φορολογίας, ἢ διὰ ν' αὐξήσῃ τοὺς μισθοὺς καὶ τὰς συντάξεις τῶν ὑπαλλήλων...

ΚΑΡΚΙΝΟΣ

Ὅταν πραγματοποιηθῇ ἡ ἀπόφασις τοῦ Ὑπουργείου Προνοίας περὶ ἐγκαταστάσεως ἀντικαρκινικῶν σταθμῶν εἰς ὅλην τὴν χώραν, θὰ γίνῃ τοιοῦτος σταθμὸς καὶ εἰς τὰς Πάτρας. Αἱ τοπικαὶ προσπάθειαι ἐκκινήσασαι μὲ ἀρκετὸν ζῆλον, — ἀψικορισμόν, ἴσως — δὲν φαίνεται νὰ ὁδηγοῦν εἰς θετικόν τι ἀποτέλεσμα. Καὶ θὰ ἔχουν αἱ Πάτραι ὑπομονὴν νὰ ἀποκτήσουν τὸν σταθμόν των κατὰ τοῦ καρκίνου, μαζὶ μὲ τὰς λοιπὰς πόλεις τῆς χώρας...

ΤΑΧΥΔΡΟΜΕΙΑ

Ἡ ἀπόφασις διὰ τὴν καταβολὴν ἐπιδόματος 20 δραχμῶν τὴν ἡμέραν εἰς τοὺς ταχυδρομικούς, τοὺς ἐργασθέντας προσθέτως διαρκούσης τῆς προεκλογικῆς περιόδου, ὑπενθυμίζει τὸν ὄγκον τοῦ χάους, ὅστις ἐταχυδρομήθη ἀπὸ ὑποψηφίους βουλευτάς, ἔχοντας τὸ προνόμιον τῆς ἀτελείας, διότι ἦσαν καὶ εἰς τὴν προηγουμένην Βουλὴν βουλευταί. Νομίζομεν ὅτι θὰ ἔπρεπε τὸ ζήτημα νὰ μελετηθῇ εἰς τὸ μέλλον, ἵνα ἐξασφαλισθῇ ἴση μεταχείρισις ὅλων τῶν ὑποψηφίων, διὰ τῆς πληρωμῆς γραμματοσήμων ἀπὸ ὅλους. Ἡ διὰ τῆς δωρεὰν διεξαγωγῆς τοῦ χαρτοπολέμου ἀπὸ ὅλους.

ΣΤΑΦΙΔΟΦΥΤΕΙΑΙ

Δι' ἀποφάσεως τοῦ κ. Ὑπουργοῦ Ἐμπορίου, πρόκειται ν' ἀναβληθοῦν ὅλαι αἱ μηνύσεις διὰ παρανόμους φυτείας σταφιδαμπέλων. Λόγοι, ἀσφαλῶς, ἀνθρωπιστικοὶ ὑπηγόρευσαν τὴν ἐνέργειαν αὐτήν. Ὅπως, εἰς παρομοίας περιπτώσεις, γίνεται ἀνεκτὴ ἡ παράνομος ἀνέγερσις οἰκίσκων ἔξω ἀπὸ τὰ σχέδια πόλεων. Κάποτε, ὅμως, πρέπει νὰ ἀντιληφθοῦν οἱ πολῖται, ὅτι παρανομοῦντες δὲν θὰ συγχωροῦνται συνεχῶς. Αἴφνης, εἶναι ζήτημα ἐὰν θὰ ἐξακολουθήσουν αἱ παράνομοι σταφιδοφυτεῖαι, ἐὰν οἱ ἐμφυτευταὶ γνωρίζουν ὅτι δὲν θὰ δύνανται νὰ παραδώσουν τὴν σταφίδα των εἰς τὸν ΑΣΟ ἢ νὰ λάβουν δάνειον ἀπὸ τὴν ΑΤΕ, ἀλλὰ θὰ εἶναι ὑποχρεωμένοι ν' ἀντιμετωπίσουν μόνοι τὰ προβλήματά των, ἀφοῦ ἀγνοοῦν τοὺς νόμους, οἱ ὁποῖοι ἐτέθησαν διὰ τὸ κοινὸν συμφέρον.

Διαψεύδεται ἡ δήλωσις Βοροσίλωφ διὰ τὸν Ντὲ Γκὼλ

ΜΟΣΧΑ. Ἡ ὑπηρεσία τύπου τοῦ σοβιετικοῦ ὑπουργείου Ἐξωτερικῶν ἀνεκοίνωσε χθὲς ὅτι ἡ πληροφορία, ὅτι ὁ ἐν Μόσχᾳ ἀνταποκριτὴς τοῦ πρακτορείου «Γιουνάϊτεντ Πρὲς» ἐγένετο δεκτὸς ὑπὸ τοῦ Βοροσίλωφ, ὁ ὁποῖος προέβη εἰς δηλώσεις ἐπὶ τῆς γαλλικῆς κρίσεως, ἀποτελεῖ καθαρὰν ἐπινόησιν. Ἡ πολιτικὴ τῆς Σοβιετικῆς Ἑνώσεως, προστίθεται, ἔναντι τῆς Γαλλίας καὶ τῶν ἄλλων χωρῶν εἶναι λίαν γνωστή. Ἡ Σοβιετικὴ Ἕνωσις δὲν ἀναμιγνύεται εἰς τὰς ἐσωτερικὰς ὑποθέσεις τῆς Γαλλίας ἢ οἱασδήποτε ἄλλης χώρας.

Ὑπάρχει κίνδυνος νὰ ἐπεκταθοῦν εἰς τὴν Βόρ. Ἀφρικὴν αἱ ἐχθροπραξίαι

ΤΙ ΛΕΓΕΙ ΤΟ ΚΑΪΡΟΝ

ΚΑΪΡΟΝ. Ὁ Αἰγυπτιακὸς τύπος ἐπικρίνει τὴν ἐπαναφορὰν τοῦ στρατηγοῦ Ντὲ Γκὼλ εἰς τὴν ἐξουσίαν, ἡ ὁποία, τονίζει, εἶναι δυνατὸν νὰ σημαίνῃ ἐπέκτασιν τῶν ἐχθροπραξιῶν εἰς ὁλόκληρον τὴν βόρειον Ἀφρικήν. Αἱ ἐφημερίδες προειδοποιοῦν ἐπίσης ὅτι οἱ Ἀλγερινοὶ ἐπαναστάται δὲν εἶναι μόνοι, διότι ἔχουν τὴν ὑποστήριξιν τῶν ἀφρικανοασιατικῶν χωρῶν καὶ ὁλοκλήρου τοῦ κόσμου.

Ἀνεβλήθη ἡ διάλεξις τῆς Κας Παπαγγελούτσου

Ἡ αὐριανὴ διάλεξις εἰς τὴν Διακίδειον Σχολὴν τῆς κ. Γιώτας Παπαγγελούτσου, λόγῳ ἀπροόπτου κωλύματος δὲν θὰ πραγματοποιηθῇ.

ΑΜΕΡΙΚΑΝΙΚΑ ΣΧΕΔΙΑ

Ὁ πρῶτος ἐπηνδρωμένος σταθμὸς τοῦ Διαστήματος

ΘΑ ΕΞΑΠΟΛΥΘΗ ΜΕ ΒΛΗΜΑ «ΑΤΛΑΣ»

ΝΕΑ ΥΟΡΚΗ. Τὸ τμῆμα Κονδαὶρ τῆς ἑταιρίας Τζένεραλ Νταϊνάμικς, ποὺ κατεσκεύασε τὸ διηπειρωτικὸν βλῆμα «Ἄτλας», ἐσχεδίασεν

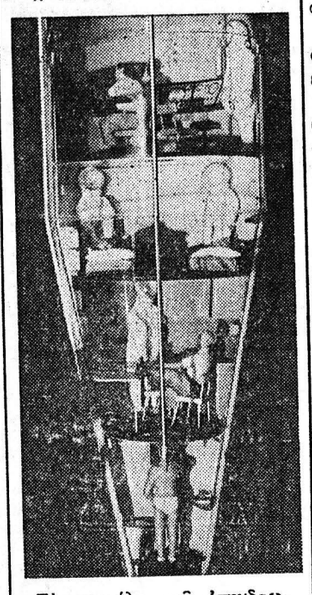

Τὸ μοντέλο τοῦ ἐπηνδρωμένου Σταθμοῦ τοῦ Διαστήματος: Ἐκ τῶν κάτω πρὸς τὰ ἄνω: 1) Λουτρό, 2) τραπεζαρία καὶ χῶρος ἀναψυχῆς, 3) ὑπνοδωμάτια, καὶ 4) χῶρος διὰ τὰ ἐπιστημονικὰ ὄργανα

ἐπίσης τὸ μοντέλο ἑνὸς σταθμοῦ τοῦ διαστήματος μὲ πλήρωμα 4 ἀνδρῶν, ποὺ μπορεῖ νὰ ἐξαπολυθῇ εἰς τὸ Διάστημα καὶ νὰ παραμείνῃ ἐκεῖ μονίμως καὶ εἰς ἀπόστασιν 400 μιλίων ἀπὸ τὴν Γῆν.

Ὁ εἰδικὸς τῆς ἑταιρείας κ. Κρὰφτ Ἔρρικε, εἰς συνέντευξίν του πρὸς τοὺς ἀντιπροσώπους τοῦ τύπου, εἶπεν ὅτι τὸ διαστημόπλοιον αὐτὸ θὰ ἐξαπολυθῇ μὲ βλῆμα «Ἄτλας» καὶ θὰ χρησιμοποιηθῇ διὰ καιρικὰς παρατηρήσεις, γεωφυσικὰς καὶ ἀστροφυσικὰς μελέτας καθὼς καὶ ὡς βάσις δορυφόρων καὶ διαστημοπλοίων πρὸς τὴν Σελήνην. Ὁ ἐν λόγῳ Σταθμὸς ἔχει μῆκος 106 ποδῶν καὶ θὰ ζυγίζῃ τελικῶς 15.000 λίμπρας συμπεριλαμβανομένης τῆς βοηθητικῆς παροχῆς ἀτομικῶν καυσίμων.

Ἡ διαδικασία ἐγκαθιδρύσεως τοῦ σταθμοῦ αὐτοῦ θὰ εἶναι ὡς ἑξῆς:

Πρῶτα θὰ ἐξαπολυθῇ τὸ βλῆμα «Ἄτλας» κενόν. Κατόπιν θὰ ἀκολουθήσῃ ἕτερον βλῆμα τὸ ὁποῖ