ΗΜΕΡΟΝΥΚΤΙΑ

ΗΜΕΡΟΛΟΓΙΟΝ

Σάββατον 31 Μαΐου

Σελήνη 13 ἡμερῶν

Ἀνατολὴ 5.07' Δύσις 7.38'

Ἑρμείου καὶ Εὐσεβίου (Ψυχοσάββατον)

Συμφωνως τῷ ἄρθρῳ 6 § 1 του Α.Ν. 1092)1938: Διευθυντὴς συντάξεως καὶ προϊστάμενος τυπογραφείου: Χρῖστος Α. Ριζόπουλος Α. Μιχαλακοπούλου 61α.

ΦΑΡΜΑΚΕΙΑ

Διανυκτερεύοντα

Τσακίρης Δ. Κορίνθου 266, Ζαριφόπουλος Χ. Πλ. Ὄλγας.

Διὰ συντάνας Ι.Κ.Α

Γεωργαντόπουλος Ἰ. Ὑψηλάντου 143, Θεωδορόπουλος Ἀχιλ. Ἀγ. Νικολάου 37, Κοντογιάννης Ἰ. Γούναρη 19, Κωνσταντοπούλου Ἀθηνᾶ Ἀγίου Ἀνδρέου 42, Κομνηνὸς Γ. Στ. Βουλγάρεως 35.

Κλινικαὶ Ι.Κ.Α.

Δημοτικὸν Νοσοκομεῖον, Ἠλ. Λάζαρη, Κ. Ἀναγνωστοπούλου, Σ. Κατσίνη, Π. Μαγκανάρα, Π. Ρηγοπούλου, Α. Ἀντωνιάδη, Χ. Τζαβαλᾶ, Π. Κεφαλοπούλου, Γ. Τσαχιώτη, Σ. Χρυσανθάκη, Καραμανδάνειον.

ΘΕΑΜΑΤΑ

ΛΥΡΙΚΟΝ. «Διεθνὲς Βαριετέ». 3ον πρόγραμμα 8—10, 10.30—12.30.

ΟΡΦΕΥΣ (Πλατεῖα Μαρούδα). Θίασος Λουκᾶ Μυλωνᾶ. Ἔναρξις σήμερον. Ἀπογευματινὴ-βραδυνὴ «Τὸ Ἰσπανικὸ ρομάντζο» καὶ κωμωδία μονόπρακτος.

ΑΙΓΛΗ (Θερινός). (Σινεμασκόπ). 8.15—12.30 «Μεταξωτὲς κάλτσες», κατάλληλον.

ΑΛΑΜΠΡΑ 8.15—12.15 «Ὀκινάουα», κατάλληλον.

ΕΣΠΕΡΟΣ 8.15—12.15 «Τὰ συρματοπλέγματα σπάζουν», κατάλληλον.

ΖΕΝΙΘ (Σινεμασκόπ). 8.15—12.30 «Ὅλα γιὰ τὸν ἄνδρα», κατάλληλον.

ΟΑΣΙΣ «Βαλέρι, ἡ γυναῖκα τοῦ πόθου», ἀκατάλληλον.

Ἀριθ. 16258

Περίληψις προγράμματος πλεισταριασμοῦ πλοίου (πλωτοῦ γερανοῦ).

Ὁ Συμβολαιογράφος Πατρῶν Βασίλειος Παναγιώτου Κόκκαλης, κατοικοεδρεύων ἐν Πάτραις ὡς ἐπὶ τοῦ πλειστηριασμοῦ ὑπάλληλος,

Δηλοποιῶ ὅτι:

Συμφώνως πρὸς τὸ ὑπ' ἀριθ. 766 τῆς 30 Ἀπριλίου 1958 πρόγραμμα πλειστηριασμοῦ πλοίου (πλωτοῦ γερανοῦ) τοῦ δικαστικοῦ κλητῆρος τῶν ἐν Πάτραις Πρωτοδικῶν Ἰωάννου Κουγιᾶ, οὗτινος περίληψιν δημοσιεύομεν, τὴν ὀγδόην (8) Ἰουνίου ἐνεστῶτος ἔτους, ἡμέραν Κυριακὴν καὶ ἀπὸ τῆς 10ης π.μ. ὥρας μέχρι τῆς 12ης τῆς μεσημβρίας ὥρας τῆς αὐτῆς ἡμέρας ἐκτίθεται εἰς δημόσιον ἀναγκαστικὸν πλειστηριασμὸν ἐνώπιόν μου καὶ ἐν κωλύματί μου ἐνώπιον παντὸς νομίμου ἀναπληρωτοῦ μου καὶ ἔξωθι τοῦ γραφείου μου κειμένου ἐνταῦθα καὶ ἐπὶ τῆς ὁδοῦ Πατρέως ἀριθ. 37 τῆς Πόλεως Πατρῶν τοῦ Δήμου Πατρέων ὑπὸ τὴν οἰκίαν τῶν κληρονόμων Δημητρίου Συριοπούλου, τὸ διὰ τῆς ὑπ' ἀριθ. 764 τῆς 22ας Ἀπριλίου 1958 ἐκθέσεως ἀναγκαστικῆς κατασχέσεως τοῦ αὐτοῦ κλητῆρος κατασχεθὲν ἀναγκαστικῶς πλοῖον (πλωτὸς γερανὸς) (Μπίγα) τοῦ ὀφειλέτου Νικόλα Ντελφίνο, κατοίκου Σάσσαρι Ἰταλίας, ἤτοι εἰς πλωτὸς γερανὸς (Μπίγα) ἐπὶ σιδηροῦ σκάφους διαμέτρου 6χ15 περίπου μέτρων, χωρητικότητος κόρων καθαρῶν ἑξήκοντα ἐννέα καὶ 57 ο/ο (69,57), μὲ ἀνυψωτῆρα εἴκοσι πέντε (25) περίπου τόννων, κινούμενον διὰ βενζινομηχανῆς 12—14 περίπου ἵππων, ἔχει δύο (2) βίντσια μετὰ τῶν συρματοσχοινίων των καὶ λοιπῶν ἐξαρτημάτων, ἕνα ἀμόνι, σημαδούραν, δύο (2) μαστέκας, ἄγκυραν μετ' ἁλυσίδος καὶ λοιπὰ ἐξαρτήματα, ἐπὶ τοῦ σκάφους τούτου εἶναι γεγραμμένον τὸ ὄνομα **«N. Delfino»** πλοιοκτήτης καὶ Πλοίαρχος τούτου εἶναι αὐτὸς οὗτος ὁ ὀφειλέτης, εἶναι νηολογημένον εἰς τὸ Νηολόγιον τοῦ Λιμένος Γένοβας τῆς Ἰταλίας, ὑπὸ σημαίαν Ἰταλικήν, εὑρίσκεται δὲ ἤδη προσδεδεμένος εἰς τὸν Λιμένα Πατρῶν ἐν ἀκινησίᾳ καὶ ἔχει ἐκτιμηθῆ κατὰ τὴν κατάσχεσιν διὰ δραχμὰς τεσσαράκοντα χιλιάδας (40.000). Τὸ ἀνωτέρω σκάφος μετὰ τοῦ ὡς ἄνω ἐπ' αὐτοῦ πλωτοῦ γερανοῦ (μπίγα) καὶ μετὰ τῶν ἄνω καὶ λοιπῶν ἐξαρτημάτων του κατεσχέθη ἀναγκαστικῶς τῇ ἐπισπεύσει τοῦ Ἀθανασίου Μπινιάρη, ἐπιχειρηματίου ἀνελκύσεως ναυαγίων, κατοίκου Πειραιῶς, δυνάμει καὶ πρὸς ἐκτέλεσιν τῆς ὑπ' 481)1958 ἀποφάσεως τοῦ Προεδρεύοντος τῶν ἐν Ἀθήναις Πρωτοδικῶν Πρωτοδίκου κ. Δ. Θεοτικοῦ καὶ τῆς κοινοποιηθείσης ἐπιταγῆς καὶ ἐκτίθεται εἰς ἀναγκαστικὸν πλειστηριασμὸν ἵνα πληρωθῇ ὁ ἄνω ἐπισπεύδων τὴν εἰς τὴν ἄνω ἀπόφασιν στηριζομένην ἀπαίτησίν του συμφώνως τῇ κοινοποιηθείσῃ ἐπιταγῇ, ἤτοι 1) δι' ἐπιδικασθὲν κεφάλαιον δραχμὰς ἐνενήκοντα ἓξ χιλιάδας (96.000), 2) διὰ τόκους τοῦ κεφαλαίου τούτου ἀπὸ 1ης Ἰανουαρίου 1958 μέχρι τῆς ἐπιταγῆς δραχ. 2.240. 3) δι' ἐπιδικασθεῖσαν δικαστικὴν δαπάνην δρχ. 3.300 καὶ 4) δι' ἀπόγραφον, τέλη ἀπογράφου, σύνταξιν ἐπιταγῆς καὶ ἐπίδοσιν δρχ. 360, ἤτοι ἐν συνόλῳ δραχμὰς ἑκατὸν μίαν χιλιάδας ἐννεακοσίας (101.900) καὶ ταύτας νομιμοτόκως, πλὴν τοῦ κονδυλίου τῶν τόκων, ἀπὸ τῆς κοινοποιήσεως τῆς ἐπιταγῆς (29.3.1958) ἕως ἐξοφλήσεως, ἔτι δὲ δραχ. 225 διὰ τὴν σύνταξιν ἐντολῆς ἐκτελέσεως καὶ τὰ τῆς ἐκτελέσεως καὶ πλειστηριασμοῦ ἐν γένει ἔξοδα κατὰ νόμον. Φύλαξ τοῦ ἀνωτέρω σκάφους μετὰ τοῦ ἐπ' αὐτοῦ γερανοῦ (Μπίγας) ἔχει ὁρισθῆ κατὰ τὴν κατάσχεσιν ὁ Χρῆστος Φαλτσέτας, κάτοικος Πατρῶν. Ἀντίκλητος τοῦ ἐπισπεύδοντος ἔχει ὁρισθῆ ἐνταῦθα ὁ Γεώργιος Γιαννακόπουλος, δικηγόρος, κάτοικος Πατρῶν (Γερακωστοπούλου 11). Τιμὴν ἵνα χρησιμεύσῃ ὡς πρώτη προσφορὰ προσφέρει ὁ ἐπισπεύδων τὸ ἥμισυ τῆς ἐκτιμηθείσης ἀξίας, ἤτοι δραχμὰς εἴκοσι χιλιάδας (20.000). Ἡ κατακύρωσις γενήσεται εἰς τὸν τὰ πλείονα προσφέροντα τρία λεπτὰ τῆς ὥρας μετὰ τὴν τελευταίαν προσφορὰν καὶ μετὰ τὴν 12ην τῆς μεσημβρίας ὥρας διὰ σημείου διδομένου διὰ σκηπαγίου κρουομένου τρὶς ἐπὶ τῆς τραπέζης μου. Τὸ φερέγγυον ἑκάστου πλειοδότου ἀφίεται εἰς τὴν κρίσιν μου. Οἱ διὰ τρίτους πλειοδοτήσοντες ὀφείλουσι νὰ δηλώσωσι τοῦτο πρὶν εἰς ἐμέ. Ὁ ὑπερθεματιστὴς ὀφείλει νὰ καταβάλῃ νομίμως τὸ ἐκπλειστηρίασμα, ἄλλως γενήσεται ἀναπλειστηριασμὸς εἰς βάρος του. Ὁ ἐπισπεύδων οὐδεμίαν φέρει εὐθύνην διὰ λόγους δουλείας, ἐκνικήσεως ἢ οἱωνδήποτε βαρῶν τυχὸν ὑφισταμένων ἐπὶ τοῦ ἐκπλειστηριαζομένου ὡς ἄνω σκάφους, τοῦ ἐπ' αὐτοῦ γερανοῦ κλπ. Προσκαλοῦνται ὅθεν πάντες οἱ ἐπιθυμοῦντες νὰ γίνωσιν ἀγορασταὶ ὅπως προσέλθωσι καὶ πλειοδοτήσωσιν, ἀφοῦ λάβωσιν ὑπ' ὄψιν των τοὺς ὅρους τοῦ προγράμματος. Ἐγένετο ἐν Πάτραις καὶ ἐν τῷ ἀνωτέρω γραφείῳ μου σήμερον τὴν εἰκοστὴν ὀγδόην (28) τοῦ μηνὸς Μαΐου τοῦ χιλιοστοῦ ἐννεακοσιοστοῦ πεντηκοστοῦ ὀγδόου (1958) ἔτους, ἡμέραν Τετάρτην.

Ὁ Συμβολαιογράφος Πατρῶν (Τ. Σ.) Β. Π. Κόκκαλης

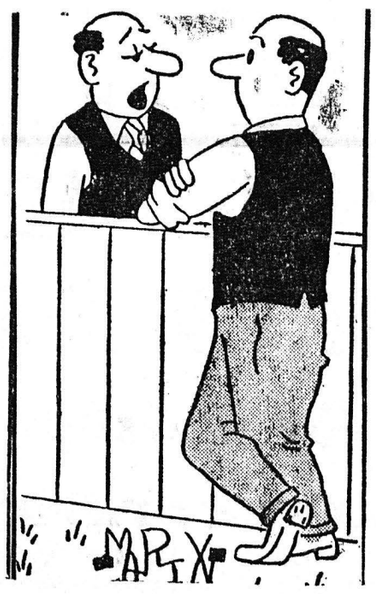

—Ὄχι, ἡ γυναίκα μου δὲν μεταχειρίζεται κόκκινο στὰ χείλη. Δὲν μπορεῖ νὰ κρατήσῃ τὸ στόμα της κλειστὸ ὅσην ὥρα χρειάζεται γιὰ νὰ τὸ τοποθετήσῃ!

ΓΙΑΤΙ;

Γιατί εἶναι ἀνθυγιεινὴ ἡ κακὴ στάσις τοῦ σώματος;

Μιὰ ἀπὸ τὰς συνηθεστέρας αἰτίας τῶν μυϊκῶν πόνων εἰς τὸ κάτω μέρος τῆς ράχεως καὶ τοῦ εὐκόλου καμάτου εἶναι κακὴ στάσις. Ἐπικαμάτου εἶναι ἡ κακὴ στάσις. Ἐπιέχει σχέσιν μὲ ὡρισμένας ἀσθενείας. Ἡ στηθάγχη π. χ. εἶναι μιὰ σοβαρὰ καρδιακὴ νόσος κατὰ τὴν ὁποίαν παρατηροῦνται πόνοι ἄνωθεν τῆς καρδίας ὀφειλόμενοι εἰς τὸν σπασμὸν τῶν ἀγγείων, τὰ ὁποῖα φέρουν εἰς αὐτὴν τὸ αἷμα. Ἡ κακὴ στάσις εἶναι μία αἰτία τῆς καταστάσεως αὐτῆς, πρόσφατοι δὲ μελέται ἀπέδειξαν ὅτι ἡ κατάστασις αὐτὴ ἐπιδεινοῦται μὲ τὸ σκύψιμο ἢ σκυφτὸ βάδισμα. Παρατηρήσεις αἱ ὁποῖαι ἔγιναν ἐπὶ 300 πασχόντων ἐκ στηθάγχης ἀπέδειξαν ὅτι ἐκεῖνοι ποὺ ἀπέκτων καλυτέραν στάσιν, ἀκόμη καὶ ἂν αὐτὸ κατωρθοῦτο μὲ τὴν χρῆσιν ζωνῶν τῆς κοιλίας προσεβάλλοντο ὀλιγώτερον παρ' ὅ,τι πρὶν διορθώσουν τὴν στάσιν των. Εἶναι ἀξιοσημείωτον ὅτι τόσον σοβαραὶ προσβολαὶ ἠμποροῦν συχνὰ νὰ προληφθοῦν μὲ τὴν ἁπλῆν βελτίωσιν τῆς στάσεως καὶ τοῦτο ἀποδεικνύει ἐντελῶς καθαρὰ τὴν σημασίαν τῆς ὀρθῆς στάσεως.

Ὁ Ἰατρὸς τῆς ΗΜΕΡΑΣ

Φωσφορικὴ γυναῖκα

Ἀντιθέτως πρὸς τὴν «ἀνθρακικῆς ἰδιοσυγκρασίας» ἡ «φωσφορικὴ» γυναῖκα, φωνάζει εὐθὺς ὡς ἐμφανισθοῦν οἱ πρῶτοι πόνοι τοῦ ἐπικειμένου τοκετοῦ. Παραπονεῖται διαρκῶς, ὀδύρεται, θογυᾶ, ζητᾶ γύρω της ὅλα τὰ μέλη τῆς οἰκογενείας της, τὸν ἰατρόν, τὴν μαμμήν, τὰς νοσοκόμους. Δαπανᾶ ὅλας τὰς δυνάμεις της πρὸ τῆς ὥρας μὲ ἀποτέλεσμα νὰ χρειάζεται συχνὰ τὴν ἐπέμβασιν τῶν ἐμβρυουλκῶν. Μὲ τὴν κατάστασιν αὐτὴν καὶ τὰ ἀναφερθέντα ἀποτελέσματά της, ἀντιλαμβάνεται κανεὶς πόσους κινδύνους ἐγκυμονεῖ ἡ κατάστασις τῆς ἐγκυμοσύνης.

ΙΣΤΟΡΙΚΑ ΑΝΕΚΔΟΤΑ

Ὅταν ὁ καθηγητὴς τοῦ Πανεπιστημίου Ἀθηνῶν Ἀργυρόπουλος παρητήθη, τὸ 1910, διὰ λόγους ὑγείας, ὁ Γαβριηλίδης, ὁ ὁποῖος τὸν ἐκτιμοῦσε πολύ, ἂν καὶ....δὲν τὸν ἐγνώριζε, εἶπε τὰ ἑξῆς:

—Ὁ κ. Ἀργυρόπουλος παραιτεῖται χάριν τῆς ὑγείας του. Μερικοὶ ἄλλοι καθηγηταὶ δὲν ἐννοοῦν νὰ παραιτηθοῦν χάριν τῆς ὑγείας..... τοῦ Πανεπιστημίου.

ΤΟ ΧΙΟΥΜΟΡ

Ἕνας περίφημος τοκογλύφος παρακαλοῦσε κάποτε ἕναν ἱερωκήρυκα νὰ ὁμιλήσῃ κατὰ τῆς τοκογλυφίας.

—Ἀλλά, τοῦ εἶπεν ὁ ἱεροκήρυξ στενοχωρημένος κάπως, ἐμένα μοῦ ἔχουν πῆ ὅτι καὶ σεῖς εἶσθε...

—Ναί, σᾶς εἶπαν τὴν ἀλήθεια πάτερ μου. Εἶμαι τοκογλύφος.

—Λοιπόν, τέκνον μου, φρόντισε νὰ θεραπευθῆς ἐσύ πρῶτος ἀπὸ τὸ ἐλεεινὸν αὐτὸ πάθος, κι' ἔτσι θὰ δώσῃς τὸ καλὸ παράδειγμα καὶ εἰς τοὺς ἄλλους.

—Δὲν πρόκειται γι' αὐτό, ἀπήντησεν ὁ ἀπαίσιος τοκογλύφος. Ἤθελα νὰ ὁμιλήσετε κατὰ τῆς τοκογλυφίας μήπως συμμορφωθοῦν μὲ τὰ λόγια σας οἱ ὁμότεχνοί μου. οἱ ὁποῖοι μὲ συναγωνίζονται φοβερά!

Μέλλοντες γάμοι

Γνωστοποιεῖται συμφώνως τῷ ἄρθρῳ 1369 τοῦ Ἀστικοῦ Κώδικος ὅτι ὁ Παῦλος Σούλης τοῦ Νικολάου καὶ τῆς Δέσποινας τὸ γένος Κλάδη γεννηθεὶς εἰς Πύργον Ἠλείας καὶ κατοικῶν εἰς Πάτρας καὶ ἡ Φωτεινὴ Μπρέστα τοῦ Χρίστου καὶ τῆς Γεωργίας τὸ γένος Λαμπροπούλου γεννηθεῖσα εἰς Μπεγουλάκιον Πατρῶν καὶ κατοικοῦσα εἰς Πάτρας μέλλουν νὰ ἔλθουν εἰς γάμον τελεσθησόμενον ἐν Πάτραις.

ΛΗΞΙΑΡΧΕΙΟΝ

30 Μαΐου 1958

Γεννήσεις:

Ἄρρενα: Ἀνδρέου Μπίκινη, Δημητρίου Μπίρμπα. Θήλεα: Ἀνδρέου Κωνσταντάτου, Λάμπρου Ἀναγνωστοπούλου, Νικολάου Φίλια.

Θάνατοι:

Νεφέλη Καϊμακᾶ 9 ἡμερῶν, Σπήλιος Δημητρόπουλος ἐτῶν 59, Λωρέττα Μάλλιου ἐτῶν 62, Χρυσούλα Ντάμπαση ἐτῶν 53.

Γάμοι:

Γεώργιος Εὐφραιμίδης καὶ Ἑλένη Μαρκοπούλου ἐκ Πατρῶν.

ΡΑΔΙΟΦΩΝΟΝ

ΣΤΑΘΜΟΣ ΠΑΤΡΩΝ

12.30 Ἀναμετάδοσις ἐξ Ἀθηνῶν. 14.00 Καλλιτεχνικὰ νέα. 14.05 Ἑλαφρὸ ἑλληνικὸ πρόγραμμα. 14.30 Ἀναμετάδοσις ἐξ Ἀθηνῶν.

19.00 Δίσκοι ποὺ ζήτησαν οἱ ἀκροαταί. 19.30 Γοπικαὶ εἰδήσεις 19.40 Ὅ,τι ἀρέσει στὸν καθένα. 20.00 Ἀναμετάδοσις ἐξ Ἀθηνῶν. 23.00 Ἡ Χορωδία Νέων Πατρῶν.

ΟΡΦΕΥΣ

ΠΛΑΤΕΙΑ ΜΑΡΟΥΔΑ

ΘΙΑΣΟΣ

ΛΟΥΚΑ ΜΥΛΩΝΑ

ΕΝΑΡΞΙΣ ΣΗΜΕΡΟΝ

ΙΣΠΑΝΙΚΟ ΡΟΜΑΝΤΖΟ

ΣΕ 4 ΠΡΑΞΕΙΣ
ΜΕΡΟΣ Β'
ΜΟΝΟΠΡΑΚΤΟΣ ΚΩΜΩΔΙΑ

Κάθε μέρα
δύο παραστάσεις

Ἀπογευματινὴ ὥρα 8
Βραδυνὴ ὥρα 10.15

Τιμαὶ εἰσιτηρίων
3,50 καὶ 5 δρχ.

Θέσεις ἠριθμημέναι.
Ἀναπαυτικαὶ πολυθρόναι

ΑΡΝΙΑ ΝΤΟΠΙΑ 25,80

ΕΙΣ ΤΟ ΚΡΕΟΠΩΛΕΙΟΝ
Τ. ΛΑΓΑΡΗ ΚΑΙ Κ. ΜΠΟΥΜΠΟΥΛΗ

ΜΑΙΖΩΝΟΣ 167 (πλησίον δικαστικοῦ μεγάρου)

θὰ πωληθοῦν σήμερον ἀρνιὰ γάλακτος ντόπια πρὸς 25,80 τὴν ὀκᾶν

ΚΑΣΣΑΝΔΡΑ ΚΑΡΑΛΗ-ΛΕΟΝΤΟΣ

ΕΙΔΙΚΟΣ ΚΑΡΔΙΟΛΟΓΟΣ

Ἐπὶ σειρὰν ἐτῶν ἰατρὸς τῆς Πανεπιστημιακῆς καρδιολογικῆς κλινικῆς τοῦ Ἱπποκρατείου Νοσοκομείου Ἀθηνῶν

Ἐγκατεστάθη εἰς Πάτρας δέχεται καθ' ἑκάστην εἰς τὸ ἰατρεῖον της ὁδὸς Μαιζῶνος ἀριθ. 191 Τηλ. 47-37 Νεωτάτου τύπου ἠλεκτροκαρδιογράφος κ.λ.π.

ΝΕΑ ΚΛΙΝΙΚΗ
ΩΤΟΡΙΝΟΛΑΡΥΓΓΟΛΟΓΙΚΗ

ΙΑΤΡΟΥ **ΣΠΥΡ. ΧΡΥΣΑΝΘΑΚΗ**

ΕΙΔΙΚΟΥ ΩΤΟΡΙΝΟΛΑΡΥΓΓΟΛΟΓΟΥ

ΔΕΧΕΤΑΙ ΚΑΘ' ΕΚΑΣΤΗΝ

Πλατεῖα Γεωργίου Α' ἀριθ. 9. Τηλ. 36—65

ΔΕΧΕΤΑΙ ΚΑΙ ΗΣΦΑΛΙΣΜΕΝΟΥΣ Ι.Κ.Α. δι' ἐγχειρήσεις

ΝΕΑ ΟΦΘΑΛΜΟΛΟΓΙΚΗ ΚΛΙΝΙΚΗ

ΚΩΝ. ΟΙΚΟΝΟΜΟΠΟΥΛΟΥ

Χειρουργοῦ ὀφθαλμιάτρου, ἐπὶ μακρὸν μετεκπαιδευθέντος εἰς Αὐστρίαν, Γερμανίαν, Ἑλβετίαν.

Δέχεται Μαιζῶνος 12. Τηλ. 37—47

ΓΑΣΤΩΝ Δ. ΣΑΡΓΟΛΟΓΟΣ

ΕΙΔΙΚΟΣ ΠΑΙΔΙΑΤΡΟΣ

Νεωστὶ ἀφιχθεὶς ἐξ Ἀθηνῶν καὶ ἐγκατασταθεὶς εἰς Πάτρας, τ. ἰατρὸς ἐπὶ σειρὰν ἐτῶν τῶν Πανεπιστημιακῶν Κλινικῶν Ἀθηνῶν (καθηγητοῦ κ. Χωρέμη) καὶ Κωνσταντινουπόλεως

Δέχεται καθ' ἑκάστην εἰς τὸ ἰατρεῖον του Καραϊσκάκη 89 καὶ Ἀγ. Νικολάου, τηλ. 43—06

ΝΕΑ
ΜΑΙΕΥΤΙΚΗ ΚΑΙ ΓΥΝΑΙΚΟΛΟΓΙΚΗ ΚΛΙΝΙΚΗ

ΒΑΣ. ΚΟΥΡΛΙΟΥΡΟΥ

Μαιευτῆρος — Χειρουργοῦ — Γυναικολόγου

τ. ἰατροῦ «ΕΥΑΓΓΕΛΙΣΜΟΥ» ἐπὶ σειρὰν ἐτῶν ἐσωτερικοῦ βοηθοῦ τῆς μαιευτικῆς καὶ γυναικολογικῆς κλινικῆς τοῦ Πολιτικοῦ Νοσοκομείου Ἀθηνῶν

ΚΛΙΝΙΚΗ ὁδὸς ΚΟΛΟΚΟΤΡΩΝΗ 12 (Πλατεῖα Ὄλγας) τηλ. 42—58

Ἐμφυσήσεις, σαλπιγγογραφίαι

ΗΛΕΚΤΡΟΤΕΧΝΙΚΗ
ΓΑΒΡΙΗΛ ΗΛ. ΕΥΑΓΓΕΛΑΤΟΥ
Πατρέως 62 · Τηλ. 46-12 · ΠΑΤΡΑΙ

Περιελίξεις καὶ Ἐπισκευαὶ ΗΛΕΚΤΡΟΚΙΝΗΤΗΡΩΝ καὶ παντὸς ἠλεκτρικοῦ μηχανήματος

Θεῖα κηρύγματα

«Ἀπὸ αὔριον Κυριακὴν θὰ τελῆται μία θεία λειτουργία εἰς τοὺς Ἱεροὺς Ναοὺς λόγῳ τοῦ θέρους».

Αὔριον Κυριακὴν καὶ κατὰ τὴν θείαν λειτουργίαν θὰ ὁμιλήσουν οἱ κάτωθι:

Ὁ Σεβασ. Μητροπολίτης κ. Κωνσταντῖνος εἰς Ζαρουχλέϊκα, ὁ Πανοσ. Ἀρχιμ. Γερβάσιος Παρασκευόπουλος, εἰς Ἰ. Μονὴν Γηροκομείου. Οἱ ἱεροκήρυκες Ἱ. Μητροπόλεως ἀρχιμ. Χριστ. Παπαγιάννης, εἰς Ψαθόπυργον ἀρχιμ. Χαρ. Πνευματικάκης εἰς Βραχνέϊκα, οἱ κ.κ. Ἀθαν. Σκαρμόγιαννης εἰς Κάτω Ἀχαΐαν, Ν. Νικολόπουλος, εἰς Ἐγλυκάδα.

ΤΑ ΑΤΜΟΠΛΟΙΑ

ΚΟΛΟΚΟΤΡΩΝΗΣ. Σάββατον 8ην μ.μ. διὰ Σάμην, Κέρκυραν, Βρινδίσιον. Πρακτορεῖον Π. Πυλαρινοῦ, Ὀθωνος—Ἀμαλίας 68, τηλέφ. 42—77.

ΑΝΔΡΟΣ. Κυριακὴν 1ην πρωϊνὴν διὰ Ζάκυνθον, Ληξούριον, Ἀργοστόλιον. Πρακτορεῖον Π.Α. Κεραμιδᾶ, Ἁγίου Ἀνδρέου 36 β, τηλέφ. 33—30.

ΒΑΣΙΛΕΙΟΝ ΤΗΣ ΕΛΛΑΔΟΣ

ΝΟΜΟΜΗΧΑΝΙΚΟΣ ΑΧΑΪΑΣ

ΠΕΡΙΛΗΨΙΣ ΔΙΑΚΗΡΥΞΕΩΣ ΔΗΜΟΠΡΑΣΙΑΣ

Ἐκτίθεται κατὰ τὰς περὶ ἐκτελέσεως ἔργων ἀνασυγκροτήσεως κειμένας διατάξεις εἰς μειοδοτικὸν διαγωνισμὸν μεθ' ὁρίου ἐκπτώσεως εἰς ἀκεραίας μονάδας ἐπὶ τοῖς ἑκατὸν ἐπὶ τῶν τιμῶν τοῦ τιμολογίου ἢ ἐκτέλεσις ἀντιπλημμυρικῶν ἔργων ἐπὶ τῶν δύο ὀχθῶν τοῦ χειμάρρου Ρέπες Καλαβρύτων προϋπολογισμοῦ δαπάνης δρχ. 150.000. Ὁ διαγωνισμὸς διενεργηθήσεται τὴν 20ὴν Ἰουνίου 1958 ἡμέραν Παρασκευὴν καὶ ὥραν 10ην ἐν τῷ Γραφείῳ Νομομηχανικοῦ Ἀχαΐας ἐνώπιον τῆς ἀρμοδίας ἐπιτροπῆς.

Δεκτοὶ εἰς τὸν διαγωνισμὸν ἐργολάβοι Δημ. Ἔργων Α' τάξεως καὶ ἄνω δι' ἔργα ὑδραυλικὰ συμφώνως πρὸς τὰς περὶ ἔργων ἀνασυγκροτήσεως κειμένας διατάξεις.

Ἐγκεκριμένη μελέτη καὶ πληροφορίαι καθ' ἑκάστην εἰς τὸ γραφεῖον ἡμῶν πρὸς γνῶσιν τῶν ἐνδιαφερομένων.

Πάτραι τῇ 30—5—58

Ὁ Νομομηχανικὸς Ἀχαΐας
Χρ. Φώτης

Ζητεῖται ὑπηρεσία δι' ὀλιγομελῆ οἰκογένειαν μισθὸς 500 δραχ. μηνιαίως. Πληροφορίαι τηλέφ. 34—13.

Πρὸς τοὺς ἰδιοκτήτας ἁλωνιστικῶν μηχανῶν, φορτηγῶν αὐτοκινήτων, συνεταιρισμοὺς καὶ παραγωγούς: Παρελήφθησαν σάκκοι κενοὶ εἰς τὴν ἀποθήκην Κ. Λ. Μαρκοπούλου καὶ πωλοῦνται εἰς τιμὰς ἀσυναγωνίστους. Ἐπίσης ἐνοικιάζονται καὶ σάκκοι διὰ μεταφορὰς σίτου κλπ. Πληροφορίαι Βότση 9, τηλ. 26—58.

Ζυγούρια ἀρσενικὰ πρὸς **24** δρχ., ἀρνιὰ γάλακτος ἐξαιρετικὰ **28,80**, μόσχος γάλακτος **32**. Ὅλα ἐξαιρετικῆς ποιότητος καὶ ντόπια στὸ γνωστὸν κρεοπωλεῖον

ΒΑΣ. ΛΑΓΑΡΗ
(πλησίον Μαρκάτου)

Μία ἐπίσκεψις ἀρκεῖ, τηλ. 39-60.

ΖΕΝΙΘ

ΕΝΑΡΞΙΣ ΣΗΜΕΡΟΝ 8.15-12.30

ΤΟ ΚΟΡΙΤΣΙ ΠΟΥ ΤΑ ΕΧΕΙ ΟΛΑ...! ΤΟ ΕΙΔΩΛΟ ΤΟΥ ΑΝΑ ΤΗΝ ΥΦΗΛΙΟΝ ΚΟΙΝΟΥ! Η ΠΡΟΣΩΠΟΠΟΙΗΣΙΣ ΤΗΣ ΣΑΓΗΝΗΣ

ΤΖΕΗΝ ΜΑΝΣΦΗΛΝΤ

ΣΕ ΜΙΑ ΤΑΙΝΙΑ ΠΟΥ "ΤΑ ΕΧΕΙ ΟΛΑ,, ΜΟΥΣΙΚΗ, ΕΡΩΤΑ, ΧΙΟΥΜΟΡ, ΘΕΑΜΑ ΚΑΙ... ΠΛΗΘΩΡΙΚΟ "ΣΕΞ,,

ΟΛΑ ΓΙΑ ΤΟΝ ΑΝΔΡΑ

ΕΓΧΡΩΜΟΝ - ΣΙΝΕΜΑΣΚΟΠ

Συμπρωταγωνιστοῦν: ΤΟΝΝΥ ΡΑΝΓΑΛ - ΤΖΟΑΝ ΜΠΟΝΤΕΛ

Συμμετέχει Ο "ΜΙΣΤΕΡ ΥΦΗΛΙΟΣ,, ΜΙΚΥ ΧΑΡΓΚΙΤΑΙΝ καὶ ὁ ἀγαπημένος σκύλος τῆς ΤΖΕΗΝ ΜΑΝΣΦΗΛΝΤ

ΚΑΤΑΛΛΗΛΟΝ

ΝΕΑ

ΜΑΙΕΥΤΙΚΗ · ΓΥΝΑΙΚΟΛΟΓΙΚΗ ΚΛΙΝΙΚΗ

Κ. ΧΑΤΖΗ

ΧΕΙΡΟΥΡΓΟΥ — ΜΑΙΕΥΤΗΡΟΣ — ΓΥΝΑΙΚΟΛΟΓΟΥ

Διδάκτορος Πανεπιστημίου Ἀθηνῶν

ΕΠΙ ΣΕΙΡΑΝ ΕΤΩΝ ΕΣΩΤΕΡΙΚΟΥ ΙΑΤΡΟΥ ΜΑΙΕΥΤΗΡΙΟΥ ΑΛΕΞΑΝΔΡΑ,

Κορίνθου 290 καὶ Μιαούλη, τηλ. 42—64

ΑΘΑΝ.-ΤΙΜΟΣ Γ. ΠΑΠΑΔΗΜΗΤΡΙΟΥ

ΕΙΔΙΚΟΣ ΠΑΙΔΙΑΤΡΟΣ

Ἐπὶ σειρὰν ἐτῶν ἐσωτερικὸς ἰατρὸς τοῦ Νοσοκομείου Παίδων «ΑΓΛΑΪΑ ΚΥΡΙΑΚΟΥ» Ἀθηνῶν

ΕΓΚΑΤΑΣΤΑΘΕΙΣ ΕΙΣ ΠΑΤΡΑΣ
ΔΕΧΕΤΑΙ ΕΙΣ ΤΟ ΙΑΤΡΕΙΟΝ ΤΟΥ
ΟΔΟΣ ΑΓΙΟΥ ΝΙΚΟΛΑΟΥ 41
ΤΗΛΕΦ. 46—66

Ἑκάστην Πέμπτην ἀπὸ 5—7 μ.μ. θὰ δέχεται ἀπόρους δωρεάν

ΜΙΑ ΙΣΤΟΡΙΑ ΣΕ 15 ΕΙΚΟΝΕΣ

4ον — ΦΡΕΪΛ ΤΣΑΠΜΑΝ

1. Ὁ Τζώννυ ἤτανε φίλος ὅλων καὶ ὅταν ἦταν σὲ θέσι νὰ δώσῃ βοήθεια ποτὲ δὲν ἔλεγε ὄχι. Ἂν ἄκουε ὅτι μιὰ οἰκογένεια ἀποίκων ἢ ἐρυθροδέρμων εἶχε ἀνάγκη ἀπὸ κάτι τι, ταξίδευε ἑκατοντάδες μίλια μόνον καὶ μόνον γιὰ νὰ τὴν βοηθήσῃ. Κάποτε ἔβγαλε τὸ πουκάμισό του καὶ τὄδωσε σ' ἕνα παιδὶ ποὺ δὲν εἶχε.

2. Ἔτσι σ' ὅλους τοὺς ἀποίκους καὶ στοὺς ἐρυθροδέρμους ἦταν γνωστὸς ὁ Τζώννυ ποὺ βοηθοῦσε τοὺς ἀρρώστους καὶ τραυματίες, στὶς ἐρημιὲς αὐτές. Μποροῦσε νὰ βάλῃ στὴ θέσι του ἕνα σπασμένο κόκκαλο, νὰ δέσῃ ἕνα τραῦμα καὶ κουβαλοῦσε πάντοτε μαζύ του διάφορα θεραπευτικὰ βότανα. Αὐτὸ εἶχε μεγάλη σημασία γιατὶ τότε δὲν ὑπῆρχαν γιατροὶ ἐκεῖ.

3. Ὅταν ἄρχισε ὁ πόλεμος τῶν ἀποίκων μὲ τοὺς ἐρυθροδέρμους ὁ Τζώννυ ἦταν φίλος μὲ τοὺς τελευταίους ποὺ ἐκτιμοῦσαν τὴν εὐγένειά του καὶ τὸν ἐμπιστεύοντο. Ἦταν πάντοτε δεκτὸς στὰ χωριά τους καὶ μοιράζανε τὸ πρωτόγονο φαΐ τους μαζύ του καὶ πάντοτε τὸν ἄκουαν