ΔΙΕΥΘΥΝΤΗΣ
ΧΡΙΣΤΟΣ ΡΙΖΟΠΟΥΛΟΣ
ΓΡΑΦΕΙΑ - ΤΥΠΟΓΡΑΦΕΙΑ
ΑΝΔΡ. ΜΙΧΑΛΑΚΟΠΟΥΛΟΥ 61α
ΤΗΛΕΦΩΝΑ:
Διεύθυνσις 32—02
Σύνταξις - Διαχείρισις 28—52

Η ΗΜΕΡΑ

ΠΡΩΪΝΗ ΑΝΕΞΑΡΤΗΤΟΣ ΕΦΗΜΕΡΙΣ ΠΑΤΡΩΝ

ΠΑΤΡΑΙ
ΕΤΟΣ 7ον — ΑΡΙΘ. ΦΥΛΛΟΥ 2131
ΚΥΡΙΑΚΗ
1
ΙΟΥΝΙΟΥ
1958
Τιμή φύλλου Δραχμή Μία

Η ΔΡΑΜΑΤΙΚΗ ΓΑΛΛΙΚΗ ΚΡΙΣΙΣ ΕΦΘΑΣΕΝ ΕΙΣ ΤΟ ΤΕΡΜΑ ΤΗΣ

Ὁ Ντὲ Γκὼλ ἐξασφαλίσας εὐρυτάτην πλειοψηφίαν ἐμφανίζεται σήμερον ἐνώπιον τῆς Ἐθνοσυνελεύσεως

Τὴν Κυβέρνησίν του θὰ καταψηφίσουν οἱ κομμουνισταὶ καὶ τινες σοσιαλισταὶ

ΘΑ ΠΡΟΤΕΙΝΗ ΤΗΝ ΙΔΡΥΣΙΝ ΓΑΛΛΟΑΦΡΙΚΑΝΙΚΗΣ ΟΜΟΣΠΟΝΔΙΑΣ

ΠΑΡΙΣΙ. Τηλεγραφήματα τοῦ πρακτορείου Φρὰνς Πρὲς ἔφερον χθὲς τὸν στρατηγὸν Ντὲ Γκώλ, ὡς ἕτοιμον καὶ προτιθέμενον νὰ ὑποβάλῃ τὸ πρόγραμμά του ἐνώπιον τῆς Ἐθνοσυνελεύσεως, συγκαλουμένης πρὸς τοῦτο διὰ τὴν πρωΐαν τῆς σήμερον.

Ὁ ἐν Παρισίοις ἀνταποκριτὴς τοῦ ραδιοφωνικοῦ σταθμοῦ τοῦ Λονδίνου μετέδωσε τὴν μεσημβρίαν χθὲς τὴν κάτωθι εἰκόνα τῆς καταστάσεως:

Ἡ Γαλλικὴ Ἐθνοσυνέλευσις θὰ συνέλθῃ αὔριον (σήμερον) τὴν 9.30 πρωϊνὴν ἵνα συζητήσῃ καὶ διὰ τῆς ψήφου της ἐπικυρώσῃ τὴν ἀνάληψιν τῆς πρωθυπουργίας ὑπὸ τοῦ στρατηγοῦ Ντὲ Γκώλ. Ἡ βαρυσήμαντος αὐτὴ ἀνακοίνωσις ἐδόθη ὀλίγον μετὰ τὴν μεσημβρίαν καὶ ἀκριβῶς μετὰ τὸ πέρας δραματικῆς κοινῆς διασκέψεως τὴν ὁποίαν ὁ στρατηγὸς Ντὲ Γκὼλ εἶχε μετὰ 26 ἀρχηγῶν κομμάτων καὶ κοινοβουλευτικῶν ὁμάδων, πλὴν τῶν κομμουνιστῶν.

Ὡς γνωστόν, ὁ στρατηγὸς Ντὲ Γκὼλ ἐπέστρεψεν ἐκ Κολόμπ λὲ ντὲζ Ἐγκλίζ εἰς Παρισίους τὸ μεσονύκτιον τῆς Παρασκευῆς πρὸς τὸ Σάββατον.

Κατὰ τὴν σύσκεψιν αὐτὴν οἱ ἡγέται τῶν κομμάτων ἔλαβον γνῶσιν τοῦ προγράμματος τοῦ Ντὲ Γκὼλ καὶ ἀνέλαβον τὴν ὑποχρέωσιν ἐντὸς τῆς ἑσπέρας νὰ δώσουν τὴν καταφατικὴν ἢ ἀρνητικὴν ἀπάντησίν των.

Ὁ ἐκ τῶν μετασχόντων τῆς συσκέψεως κ. Ἐντγκὰρ Φὼρ ἐδήλωσε πρὸς τοὺς ἀντιπροσώπους τοῦ τύπου, ὅτι κατὰ τὰς ὑπαρχούσας προβλέψεις, ὅλα τὰ κόμματα θὰ ἐκπροσωπηθοῦν εἰς τὴν νέαν κυβέρνησιν τοῦ στρατηγοῦ Ντὲ Γκώλ.

Ὁ ριζοσπάστης ἡγέτης κ. Νταλαντὲ περιωρίσθη νὰ δηλώσῃ, ὅτι μέχρι τῆς στιγμῆς ἐκείνης τοὐλάχιστον δὲν εἶχον ἀναφερθῆ ὀνόματα ὑπουργησίμων.

Ὁ σοσιαλιστὴς ἡγέτης κ. Γκὺ Μολλὲ ἠρνήθη νὰ προβῇ εἰς οἱονδήποτε σχόλιον. Ὁ ἡγέτης τῆς δεξιᾶς κ. Πινὼ ἐδήλωσεν, ὅτι ἡ σύσκεψις μετὰ τοῦ Ντὲ Γκὼλ ἐπραγματοποιήθη εἰς καλὴν ἀτμοσφαῖραν καὶ ὅτι κατὰ τὴν διάρκειαν αὐτῆς, ὁ στρατηγὸς ἐπέδειξε σταθερότητα, ἀλλὰ καὶ ἡ ἐν γένει στάσις του ἦτο εὐπροσήγορος.

Ἐρωτηθεὶς ἂν ὑπάρχουν δυσχέρειαι ὅσον ἀφορᾶ τὴν θέσιν τῶν σοσιαλιστῶν ὁ κ. Μολλὲ ἀπήντησε: «Δὲν νομίζω, ὅτι ὑπάρχουν ἀνυπέρβλητοι δυσχέρειαι διὰ τοὺς σοσιαλιστάς».

Ἡ μεταστροφὴ αὕτη φαίνεται ὅτι ὑπῆρξε τὸ ἀποτέλεσμα τῆς ἐκθέσεως εἰς τὴν ὁποίαν προέβησαν οἱ ἡγέται τοῦ κόμματος κ. κ. Ὠριόλ, Γκὺ Μολλὲ καὶ Ντιζὸν ὅσον ἀφορᾶ τὴν χθεσινὴν συνάντησίν των μετὰ τοῦ στρατηγοῦ Ντὲ Γκὼλ εἰς τὴν ἐξοχικήν του ἔπαυλιν. Οἱ ἡγέται οὗτοι καὶ τὰ κοινοβουλευτικὰ μέλη τοῦ κόμματος φαίνεται, ὅτι ἐπείσθησαν ὅτι ὁ στρατηγὸς Ντὲ Γκὼλ δὲν ἔχει δικτατορικὰς φιλοδοξίας καὶ ὅτι ἦτο ἀποφασισμένος νὰ ἀναλάβῃ τὴν ἐξουσίαν μόνον ἂν τοῦτο ἐπεκυροῦτο ὑπὸ τῆς Ἐθνοσυνελεύσεως διὰ τῆς συνήθους κοινοβουλευτικῆς διαδικασίας καὶ κατὰ τρόπον ἀπολύτως δημοκρατικὸν καὶ ἐλεύθερον.

ΠΑΡΙΣΙ. Πληροφορίαι μὴ ἐπιβεβαιωθεῖσαι ἐπισήμως ἀνέφερον χθὲς τὴν νύκτα, ὅτι ὁ στρατηγὸς Ντὲ Γκὼλ θὰ σχηματίσῃ κυβέρνησιν ἀποτελουμένην ἀπὸ 6—8 ὑπουργούς, ἐνισχυομένων εἰς τὸ ἔργον των ὑπὸ πολλῶν γραμματέων καὶ τεχνικῶν.

Κατὰ τὰς ἰδίας πληροφορίας ὁ Ντὲ Γκὼλ θὰ ὁρίσῃ καὶ θέσιν ἀντιπροέδρου τῆς κυβερνήσεως, τὴν ὁποίαν προορίζει διὰ τὸν σοσιαλιστὴν κ. Ὠριόλ, ὁ ὁποῖος πάντως εἶναι βέβαιον, ὅτι χθὲς τὸ ἀπόγευμα εἶχε συνομιλίαν μετὰ τοῦ προέδρου κ. Κοτύ, διαρκέσασαν ἐπὶ ἡμίσειαν ὥραν. Ὁ κ. Ὠριὸλ εἶχε δηλώσει προηγουμένως ὅτι εἶχεν ὡρισμένας ἐπιφυλάξεις διὰ τὴν ἀνάληψιν τῆς ἀρχῆς ὑπὸ τοῦ στρατηγοῦ Ντὲ Γκώλ, κατόπιν ὅμως τῶν συνομιλιῶν τὰς ὁποίας εἶχε μετ' αὐτοῦ ἐπείσθη ὅτι ὁ στρατηγὸς ἐγγυᾶται τὸν σεβασμὸν τῶν δημοκρατικῶν θεσμῶν τῆς χώρας.

ΛΟΝΔΙΝΟΝ. Οἱ «Τάϊμς» διερωτῶνται εἰς ἄρθρον των ποίαν στάσιν θὰ τηρήσῃ ὁ στρατηγὸς Ντὲ Γκὼλ ἔναντι τοῦ προβλήματος τῆς Ἀλγερίας καὶ γενικώτερον τῆς Βορείου Ἀφρικῆς. Εἶναι ἀναμφισβήτητον τονίζουν ὅτι ὁ Ντὲ Γκὼλ χαίρει ἐκτιμήσεως μεταξὺ τῶν Ἀράβων ἡγετῶν, ὅτι εἶναι φίλος τοῦ βασιλέως τοῦ Μαρόκου καὶ ὅτι καὶ αὐτὸς οὗτος ὁ Ἀλγερινὸς ἐθνικιστὴς ἡγέτης πιστεύει ὅτι ὁ Ντὲ Γκὼλ δύναται νὰ ἀνοίξῃ μίαν νέαν περίοδον διακυβερνήσεως τῆς Ἀλγερίας βάσει συστήματος καθοριζομένου ἀπὸ κοινοῦ μετὰ τῶν ἀποικιακῶν λαῶν.

Οἱ Τυνήσιοι καὶ οἱ Μαροκινοὶ ὑποψιάζονται, ἀλλὰ χωρὶς νὰ εἶναι καὶ δικαιολογημένοι, ὅτι ὁ Ντὲ Γκὼλ πιθανὸν νὰ ἀναλάβῃ τὴν ἐξαπόλυσιν ὁλοκληρωτικῆς ἐκστρατείας κατὰ τῆς Τυνησίας. Πάντως, τὸ πιθανώτερον εἶναι ὅτι ὁ στρατηγὸς Ντὲ Γκὼλ εὐνοεῖ τὴν ἵδρυσιν Βορειοαφρικανικῆς Ὁμοσπονδίας στενῶς συνδεδεμένης μὲ τὴν Γαλλίαν, αὐτὴ δὲ ἡ πρόθεσίς του θὰ ἀποτελέσῃ καὶ τὴν βάσιν τῶν μελλοντικῶν διαπραγματεύσεών του.

ΠΑΡΙΣΙ. Νεώτεραι πληροφορίαι ἀναφέρουν, ὅτι κατὰ τὴν χθεσινὴν διάσκεψιν στρογγύλης Τραπέζης τοῦ Ντὲ Γκὼλ μετὰ τῶν ἡγετῶν τῶν γαλλικῶν κομμάτων, ἡ ὁποία ἐπραγματοποιήθη εἰς τὸ ξενοδοχεῖον «Λαπερούν», ὁ στρατηγὸς ἐσκιαγράφησε τὸ πρόγραμμα, τὸ ὁποῖον θὰ ἐφαρμόσῃ ἂν τοῦ ἀνατεθῇ ἡ ἐξουσία. Λέγεται, ὅτι ὁ στρατηγὸς ἐδήλωσεν ἀπεριφράστως, ὅτι θὰ σεβασθῇ τὰς ἀνειλημμένας ὑποχρεώσεις τῆς χώρας, ἀναφερόμενος δὲ εἰς τὴν ἐν Ἀλγερίᾳ κατάστασιν εἶπεν, ὅτι ὅλοι ὀφείλουν νὰ ὑπακούουν εἰς τοὺς ἀσκοῦντας τὴν ἐξουσίαν τῆς δημοκρατίας. Ἐπίσης προσέθεσεν, ὅτι θὰ καταργήσῃ ὅλα τὰ ἔκτακτα μέτρα εὐθὺς ὡς ἀποκατασταθῇ εἰς τὴν χώραν κανονικὸς ρυθμός. Τέλος, ὑπεσχέθη ὅτι θὰ διατηρήσῃ ὅλας τὰς δημοκρατικὰς ἐλευθερίας.

Ἐν τῷ μεταξὺ νέαι σοβαραὶ ἐξελίξεις, ἐξασφαλίζουσαι εὑρεῖαν πλειοψηφίαν ἐν τῇ

ΣΥΝΕΧΕΙΑ
ΕΙΣ ΤΗΝ 4ην ΣΕΛΙΔΑ

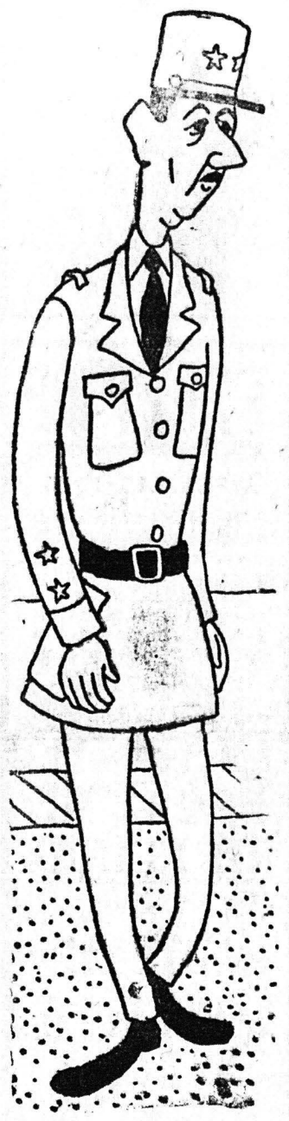

ΕΠΙ ΤΗΣ ΠΟΛΙΤΙΚΗΣ ΚΑΤΑΣΤΑΣΕΩΣ

ΒΡΑΧΥΝ ΤΟΝ ΒΙΟΝ ΤΗΣ ΚΥΒΕΡΝΗΣΕΩΣ

ΠΡΟΒΛΕΠΕΙ Ο κ. ΑΛΛΑΜΑΝΗΣ

Ἡ Βουλὴ δὲν ἐκφράζει ἀληθῶς τὸ λαϊκὸν φρόνημα

ΑΝΑΓΚΗ ΝΕΟΥ ΔΗΜΟΚΡΑΤΙΚΟΥ ΣΧΗΜΑΤΟΣ

ΑΘΗΝαι. Ὁ ἡγέτης τοῦ Δημοκρατικοῦ Κόμματος κ. Ἀλλαμανῆς, ἐν συνεντεύξει του, προβλέπει λίαν βραχὺν τὸν βίον τῆς Κυβερνήσεως Καραμανλῆ—καὶ εὐρυτέρας ἐξελίξεις, δεδομένου ὅτι ἡ σύνθεσις τῆς Βουλῆς δὲν ἀντιπροσωπεύει δικαίως τὸ φρόνημα τῆς χώρας. Ἡ συνέντευξις τοῦ κ. Ἀλλαμανῆ ἔχει ὡς ἀκολούθως:

ΕΡΩΤΗΣΙΣ: Ποία εἶναι ἡ ἐντύπωσίς σας ἐκ τοῦ ἀποτελέσματος τῶν ἐκλογῶν;

ΑΠΑΝΤΗΣΙΣ: Τόσον ἡ δοθεῖσα λύσις εἰς τὴν κρίσιν, ἡ ὁποία ἐδημιουργήθη συνεπείᾳ ἀνατροπῆς τῆς Κυβερνήσεως Καραμανλῆ, ὅσον καὶ ὁ ἐκλογικὸς νόμος, ὅστις ἐψηφίσθη δι' ἀσκήσεως ψυχολογικῆς βίας ἐπὶ τῶν βουλευτῶν, ἀποδεικνύουν ὅτι ἔχομεν μίαν νέαν βαρεῖαν ὑποτροπὴν τοῦ πνεύματος τῆς εὐνοιοκρατίας, τῆς φοβερᾶς αὐτῆς πληγῆς τῆς δημοσίας ζωῆς τῆς χώρας.

Αἱ σκοτειναί, πάντως, καὶ ἀντιλαϊκαὶ ἐπιδιώξεις τῶν εὐνοιοκρατῶν δὲν ἐπετεύχθησαν πλήρως. Αἱ ἐκλογαὶ τῆς 11ης Μαΐου ἐπεφύλαξαν πράγματι μίαν δυσάρεστον ἔκπληξιν εἰς αὐτούς. Ἀνέμενον τὴν ἐκλογικὴν συντριβὴν τῶν νέων καὶ προοδευτικῶν κομμάτων, τῶν ὁποίων τὴν παρουσίαν εἰς τὴν Βουλὴν ἐφοβοῦντο. Ἐπίστευον ὅτι ἐκ τῶν ἐκλογῶν θὰ προήρχετο, ἀφ' ἑνὸς ἰσχυὴ ἐκπροσώπησις τῆς ΕΔΑ, ἀφ' ἑτέρου δὲ ὅτι θὰ παρουσιάζετο διωγκωμένη τεχνητῶς ἡ δύναμις τῶν Φιλελευθέρων. Ἀλλὰ ἀπὸ τὰς κάλπας τῆς 11ης Μαΐου ἐξῆλθεν ἡ μὲν ΕΔΑ ὡς μία ἰσχυροτάτη ἀντιπολίτευσις, τὸ δὲ κόμμα τῶν Φιλελευθέρων ἐξουθενωμένον, μὲ ἐπακόλουθον τὴν σοβοῦσαν κρίσιν εἰς τοὺς κόλπους του.

Αἱ διαπιστώσεις εἰς τὰς ὁποίας προέβην καὶ κατὰ τὴν προεκλογικὴν περίοδον, ἀλλ' ἰδίᾳ κατὰ τὰς μετεκλογικὰς περιοδείας μου ἀνὰ τὴν χώραν μὲ ὡδήγησαν εἰς τὸ ἀσφαλὲς συμπέρασμα, ὅτι αἱ καταμετρηθεῖσαι ψῆφοι δὲν ἀντιπροσωπεύουν τὴν πραγματικὴν δύναμιν τῶν διαφόρων κομμάτων. Μὲ τὸν ἐφαρμοσθέντα ἐκλογικὸν νόμον κατωρθώθη νὰ παραμορφωθῇ κατ' ἔξοχὴν ἡ λαϊκὴ θέλησις. Τὰ «φράγματα» τῆς δευτέρας κατανομῆς μὲ τὰ 25 καὶ 40 ο/ο εἶχον ὡς ἀποτέλεσμα τὸ νὰ στοιχίζῃ ὁ μὲν βουλευτὴς τῆς Π.Α.Δ.Ε. 44.894 ψήφους, ὁ τῆς Ε.Λ.Κ. 28.095, τῶν Φιλελευθέρων 29.860, ὁ τῆς Ε.Δ.Α. 11.738 καὶ ὁ βουλευτὴς τῆς Ε.Ρ.Ε., τοῦ εὐνοουμένου δηλαδὴ κόμματος, 9.069. Ἐξ ἄλλου, ἡ δημιουργηθεῖσα ἐντονωτάτη ψυχολογία τῆς «χαμένης ψήφου» καὶ ἡ προκληθεῖσα τεχνητῶς ὑπὸ τῶν πολιτικῶν καὶ ἄλλων δυνάμεων πόλωσις ὡδήγησεν εἰς τὴν μετατόπισιν σημαντικοῦ ἀριθμοῦ ψήφων ἀπὸ ἕνα κόμμα εἰς ἄλλο, μὲ ἀποτέλεσμα Ἕλληνες ἐκλογεῖς νὰ καταψηφίσουν κόμματα εἰς τὰ ὁποῖα ἀνήκουν καὶ ὑπὲρ τῶν ὁποίων εἶχον ἐκδηλωθῆ καὶ νὰ ὑπερψηφίσουν πολιτικοὺς ὀργανισμοὺς μὲ τοὺς ἰδεολογικοὺς προσανατολισμοὺς τῶν ὁποίων εὑρίσκοντο εἰς ἀντίθεσιν. Ὑπὸ τὰς συνθήκας αὐτάς, τὰς ὁποίας μόνον κακόπιστοι εἶναι δυνατὸν νὰ ἀμφισβητήσουν, ἡ σύνθεσις τῆς νέας Βουλῆς ἐλάχιστα ἀντιπροσωπεύει τὸ ἀληθὲς φρόνημα τῆς χώρας. Λόγῳ, λοιπόν, τοῦ γεγονότος τούτου καὶ ἀκόμη λόγῳ τῆς ἐλλείψεως συνοχῆς τῆς κυβερνητικῆς πλειοψηφίας καὶ τῆς προθέσεως τῆς κυβερνήσεως νὰ διατηρῇ μονίμως σχεδὸν ἐν διακοπαῖς τὴν ὁλομέλειαν τοῦ Σώματος, ὁ βίος τῆς νέας Βουλῆς διαγράφεται λίαν βραχὺς καὶ ἡ ἀπόδοσις αὐτῆς ἐλάχιστα γόνιμος.

ΕΡΩΤ. Πῶς βλέπετε τὴν σύνθεσιν τῆς νέας κυβερνήσεως;

ΑΠΑΝΤΗΣΙΣ: Εἶναι ὀρθὸν νὰ

ΣΥΝΕΧΕΙΑ
ΕΙΣ ΤΗΝ 4ην ΣΕΛΙΔΑ

ΣΗΜΕΙΩΜΑΤΑ

Ο ΜΩΛΟΣ ΑΓ. ΝΙΚΟΛΑΟΥ

Ἡ κατάστασις, ἡ ὁποία ἤρχισε νὰ διαμορφοῦται εἰς τὸν κεντρικὸν λιμενοβραχίονα, προκαλεῖ τὴν ζωηρὰν δυσφορίαν τῶν συμπολιτῶν, καθόσον προβλέπεται ὅτι ἡ ἀρξαμένη ἐκεῖ ἀπόθεσις ὀγκολίθων τσιμέντου, ἤτις καὶ θὰ διατηρηθῇ ἐπὶ ἀρκετοὺς μῆνας, θὰ ἔχῃ ὡς ἀποτέλεσμα νὰ δυσχεράνῃ, ἂν μὴ νὰ καταργήσῃ τὸν λαϊκὸν περίπατον κατὰ τὸ θέρος. Θὰ πρέπει νὰ ὑπενθυμισθῇ ὅτι κατὰ τὴν ἐποχὴν τῆς κατασκευῆς τῶν κιγκλιδωμάτων τοῦ λιμενικοῦ χώρου, ἐοημειώθη ἐξέγερσις τοῦ λαοῦ, καὶ τελικῶς ἠμποδίσθη ὁ ἀποκλεισμὸς τοῦ κεντρικοῦ λιμενοβραχίονος, ἀναγνωρισθέντος ὅτι οὗτος δὲν ἀνήκει μόνον εἰς τὴν ἐμπορικὴν κίνησιν, ἀλλὰ καὶ εἰς τὴν λαϊκήν. Ἐπομένως, ἡ ἀπόφασις τῶν ἁρμοδίων ὅπως μετατρέψουν τὸν χῶρον τοῦ περιπάτου τοῦ λ α ο ῦ εἰς ἀποθήκην ὀγκολίθων εἶναι ἐσφαλμένη καὶ πρέπει νὰ ἀνακληθῇ τὸ ταχύτερον. Δὲν εἶναι, ἄλλως τε, ὁ μόνος χῶρος διὰ τὴν ἐκτέλεσιν τῆς ἐργασίας αὐτῆς. Ὑπάρχουν τόσοι ἄλλοι καὶ θὰ ἔπρεπε νὰ ἔχουν καλυφθῇ ἐκεῖνοι, διὰ νὰ γίνῃ ἀπόθεσις ὀγκολίθων τ ε λ ευ τ α ῖ ο ν εἰς τὸ μῶλον Ἁγ. Νικολάου. Ἂς συνέλθουν λοιπὸν οἱ κ.κ. ἁρμόδιοι καὶ ἂς ἀναλογισθοῦν ὅτι ὁ κεντρικὸς μῶλος δὲν εἶναι δικός τους, ἀλλὰ ἀνήκει εἰς ὅλον τὸν λαὸν τῶν Πατρῶν, μάλιστα εἰς τὸν πτωχότερον, ἐναντίον τοῦ ὁποίου δὲν ἔχουν κανένα δικαίωμα νὰ ἀσχημονοῦν.

ΚΛΕΙΣΤΑ ΧΕΙΛΗ

Τί εἶπεν ὁ κ. Ἀβέρωφ εἰς τὸν κ. Σεργκέγιεφ, σχετικῶς μὲ ἀνάμιξιν τοῦ δευτέρου ὑπὲρ τῆς ΕΔΑ, πρέπει νὰ τὸ δηλώσῃ—ὑποστηρίζει κυβερνητικὴ ἐφημερίς. «Δὲν ἔχει τὸ δικαίωμα — τονίζει — νὰ σιωπήσῃ ἐπὶ τοῦ θέματος τούτου». Σωστά. Ἂς διατηρῇ κλειστὰ τὰ χείλη του ἐπὶ τῶν συνομιλιῶν μὲ τὸν Ἀμερικανὸν πρεσβευτήν, ναί... Διὰ τὸ ποίος πρῶτος ἐπρότεινε τὴν διχοτόμησιν τῆς Κύπρου, ναί...

«ΠΡΟΫΠΟΛΟΓΙΣΜΟΣ»

Κατ' ἀνακοίνωσιν τοῦ Ὑπουργοῦ Οἰκονομικῶν, ἐντὸς τοῦ ἀρξαμένου μηνὸς θὰ κατατεθῇ εἰς τὴν Βουλὴν ὁ Π ρ ο ϋ π ο λ ο γ ι σ μ ὸ ς τοῦ 1958. Ἀλλά, αἱ καθυστερήσεις καταθέσεως τοῦ Προϋπολογισμοῦ, τὸν μεταβάλλουν εἰς Μ ε τ α—ὑ π ο λ ο γ ι σ μ ό ν, ἀφοῦ ἔχῃ παρέλθει τὸ πλεῖστον τοῦ ἔτους. Καὶ διὰ μὲν τὴν χρῆσιν 1958 οὐδόλως εὐθύνεται ὁ νέος Ὑπουργός. Ἀλλὰ διὰ τὴν χρῆσιν 1959 θὰ πρέπει νὰ καταθέσῃ τὸν Προϋπολογισμὸν μέχρι τοῦ Νοεμβρίου 1958 ὡς ὁρίζει ὁ Νόμος, ἔστω καὶ ἂν τελευταίως ἐπικρατῇ ἡ συνήθεια τῆς παραβιάσεως, μὲ τὸ αἰτιολογικὸν ὅτι καθυστερεῖ ἡ ἀνακοίνωσις τῆς ἀμερικανικῆς βοηθείας. Πρέπει ἡ τάξις νὰ ἐπανέλθῃ.

ΕΙΔΙΚΟΤΗΣ

Ἐκ τοῦ Ἀγροτικοῦ Κόμματος διαψεύδεται ὅτι ἀπεχώρησε τούτου ὁ βουλευτὴς κ. Π ε τ α λ ω τ ή ς. Καὶ πολὺ σωστὰ μένει εἰς τὸ Ἀγροτικὸν κόμμα, ἀφοῦ ἔχῃ εἰδικότητα κτηθεῖσαν διὰ τοῦ... ἐπωνύμου του.

ΕΚΛΟΓΙΚΑ

Πληροφορούμεθα ὅτι ἐκ μέρους μέλους τοῦ συνδυασμοῦ τῆς ΕΔΑ πρόκειται νὰ κατατεθῇ ἀγωγὴ εἰς τὸ Εἰρηνοδικεῖον, διὰ παράβασιν ὑποσχέσεως τῆς ΕΔΑ ὅπως τοῦ χορηγήσῃ 5.000 σταυροὺς προτιμήσεως. Δεδομένου, ὅμως, ὅτι ὁ ἐν λόγῳ ὑποψήφιος ἔλαβεν ἐν ὅλῳ 1.121 σταυροὺς καὶ ὁ εἰς ἦτο, ὀπωσδήποτε, ἰδικός του, ἀκόμη καὶ ἐὰν ὅλοι οἱ ἄλλοι θεωρηθῇ ὅτι ἐδόθησαν ἔναντι τῆς συμφωνίας, ἀπομένει ὀφειλὴ 3.880, ἤτοι ἀνωτέρα τῶν 3.000 καὶ δὲν εἶναι δυνατὸν νὰ εἰσαχθῇ εἰς τὸ Εἰρηνοδικεῖον, κατὰ τὴν διαδικασίαν τῶν μ ι κ ρ ο δ ι α φ ο ρ ῶ ν. Θὰ πρέπει νὰ γίνῃ κανονικὴ ἀγωγή, βάσει τοῦ Νόμου περὶ ἀθετήσεως δωρεᾶς.

Ἕνας νευρασθενὴς ἔσπασε μέ... πέλεκυν τὰ τζάμια τῆς Ἀμερικανικῆς Βιβλιοθήκης

ΑΠΟ «ΕΞΕΓΕΡΣΙΝ ΕΘΝΙΚΟΦΡΟΣΥΝΗΣ»!

Περὶ τὸ μεσονύκτιον τῆς Παρασκευῆς ὁ Ἀνδρ. Βασ. Μπαλαφούρης, ἐτῶν 26, κάτοικος Βερναρδεΐκων Πατρῶν, ἐργάτης τοῦ ἁλιευτικοῦ «Παναγία» μεταβὰς δι' αὐτοκινήτου πρὸ τῆς Ἀμερικανικῆς ὑπηρεσίας Πληροφοριῶν, ἐξήγαγε πέλεκυν, τὸν ὁποῖον ἔκρυπτεν ὑπὸ τὸ ὑποκάμισόν του καὶ ἔθραυσε δύο μεγάλους ὑαλοπίνακας τῆς βιβλιοθήκης.

Ὁ ἀστυφύλαξ—φρουρὸς τῆς ἄνω ὑπηρεσίας ἐπέτυχε, μετὰ σύντομον πάλην, νὰ συλλάβῃ καὶ ἀφοπλίσῃ τὸν δράστην, τὸν ὁποῖον ὡδήγησεν εἰς τὸ Α' τμῆμα καὶ ἐκεῖθεν εἰς τὸ τμῆμα Ἀσφαλείας. Ὁ Μπαλαφούρης ἀγανακτούμενος κατέθεσεν, ὅτι προέβη εἰς τὴν πρᾶξιν του, ἀπὸ «ἐξέγερσιν τῶν ἐθνικοφρόνων αἰσθημάτων του» καὶ εἰς ἔνδειξιν διαμαρτυρίας διὰ τὴν τηρουμένην ὑπὸ τῶν Ἀμερικανῶν στάσιν ἔναντι τῶν ἐθνικῶν ζητημάτων τῆς χώρας!

Ὡς ἐγνώσθη ὁ δράστης εἶναι νευρασθενής, εἶχε δὲ ἀποπειραθῆ καὶ κατὰ τὸ παρελθόν, ἤτοι τὴν 14ην Φεβρουαρίου 1957, νὰ πυροβολήσῃ τὰ γραφεῖα τῆς ἐν λόγῳ Ἀμερικανικῆς ὑπηρεσίας.

Χθὲς τὴν πρωΐαν οὗτος ἀπεστάλη εἰς τὸν κ. εἰσαγγελέα, παρὰ τοῦ ὁποίου ἀφέθη ἐλεύθερος, ἀποσταλείσης τῆς δικογραφίας εἰς τὴν προανάκρισιν.

Ἐπιλαχόντες τῶν Φιλελευθέρων ἀπεφάσισαν τὴν ὑποβολὴν ἐνστάσεων κατὰ συμμετοχῆς τῆς ΕΔΑ εἰς Β' κατανομήν

ΑΝΑΚΟΙΝΩΣΙΣ ΤΗΣ Ε. Δ. Α. ΔΙΑ ΤΟ ΝΟΗΜΑ ΕΚΛΟΓΩΝ

ΑΘΗΝαι. Πληροφορούμεθα ὅτι οἱ πλεῖστοι τῶν ὑποψηφίων βουλευτῶν τοῦ Κόμματος τῶν Φιλελευθέρων, οἵτινες, ὡς ἐπιλαχόντες, θὰ κατελάμβανον ἕδρας ἐὰν τὸ Κόμμα μετεῖχε τῆς δευτέρας κατανομῆς συνῆλθον εἰς κοινὴν σύσκεψιν καὶ ἀπεφάσισαν νὰ ὑποβάλουν ἐνστάσεις εἰς τὰ ἁρμόδια Πρωτοδικεῖα κατὰ τῆς ἀνακηρύξεως βουλευτῶν τῆς ΕΔΑ ἐκ τῆς δευτέρας κατανομῆς, ὑποστηρίζοντες ὡς μὴ νόμιμον τὴν ἀπόφασιν τοῦ Ἀρείου Πάγου, δι' ἧς ἡ ΕΔΑ ἐχαρακτηρίσθη ὡς αὐτοτελὲς κόμμα.

Ἕκαστος ἐπιλαχὼν θὰ ὑποβάλῃ ἔνστασιν εἰς τὸ ἁρμόδιον Πρωτοδικεῖον τῆς ἐκλογικῆς του περιφερείας, ἅπασαι δὲ αἱ ἐνστάσεις θὰ διαβιβασθοῦν διὰ τῶν Εἰσαγγελέων Πρωτοδικῶν εἰς τὸ Ἐκλογοδικεῖον, καὶ θὰ συνεκδικασθοῦν, ὡς ἔχουσαι τὸ αὐτὸ ἀντικείμενον. Ἡ προθεσμία ὑποβολῆς τῶν ἐνστάσεων εἶναι δεκαήμερος, ἀρχομένη ἀπὸ τῆς ἀνακηρύξεως τῶν βουλευτῶν δ' κατανομῆς παρ' ἑκάστου Πρωτοδικείου. Διὰ τὰς Πάτρας, ἡ προθεσμία λήγει τὸ προσεχὲς Σάββατον, ὡς δὲ πληροφορούμεθα ὁ ὑποψήφιος τῶν Φιλελευθέρων καὶ πρώην ὑπουργὸς κ. Τάσης Βγενόπουλος, ὅστις εἶναι μεταξὺ τῶν μετασχόντων τῆς συσκέψεως, θὰ ὑποβάλῃ τὴν ἔνστασιν μέχρι τῆς Παρασκευῆς 6ης Ἰουνίου.

Σχετικῶς ἀνεκοινώθη ὅτι ἡ ἀπόφασις τοῦ Α' Τμήματος τοῦ Ἀρείου Πάγου θὰ προσδληθῇ ὡς τύποις παράνομος καὶ κατ' οὐσίαν ἐσφαλμένη. Τυπικῶς μέν, ἡ ἀπόφασις θὰ προσδληθῇ ὡς ληφθεῖσα βάσει διατάξεως τοῦ ἐκλογικοῦ νόμου, ἡ ὁποία ἀν τίκειται εἰς τὸ ἄρθρον 73 τοῦ Συντάγματος, τὸ ὁρίζον ὅτι μόνον τὸ Ἐκλογοδικεῖον κρίνει περὶ ἐφαρμογῆς τοῦ ἐκλογικοῦ νόμου. Οὐσιαστικῶς δὲ ἡ ἀπόφασις θὰ προσδληθῇ, διότι, κατὰ τοὺς ἐνισταμένους, ἡ ΕΔΑ δὲν εἶναι αὐτοτελὲς κόμμα, ἀλλὰ συνασπισμὸς κομμάτων καὶ προσωπικοτήτων, ὡς ἀναφέρεται εἰς τὸ καταστατικὸν τῆς ΕΔΑ καὶ εἰς διαφόρους δηλώσεις τῶν ἡγετῶν της.

Τὸ Ἐκλογοδικεῖον θ' ἀρχίσῃ τὴν ἐκδίκασιν τῶν ἐνστάσεων τὴν 17ην Ἰουνίου καὶ ὥραν 5.30' μ.μ.

Κατὰ τὴν δικάσιμον αὐτὴν θὰ συζητηθοῦν πρῶτον αἱ ἐνστάσεις κατὰ τοῦ κύρους τῶν ἐκλογῶν τῶν περιφερειῶν Θεσσαλονίκης, Χίου καὶ Θεσπρωτίας.

Εἰς περίπτωσιν, καθ' ἣν τὸ Ἐκλογοδικεῖον ἀποφανθῇ, ὅτι ἡ διάταξις περὶ δευτέρας κατανομῆς εἶναι μὲν συνταγματική, ἀλλὰ λαθασμένη, ἡ ΕΔΑ ὡς ἀποτελοῦσα συνασπισμὸν καὶ οὐχὶ αὐτοτελὲς κόμμα, ἔπρεπε νὰ λάβῃ ἄνω τῶν 35 ο/ο τῶν ψήφων, διὰ νὰ δικαιοῦται συμμετοχῆς εἰς τὴν δευτέραν κατανομήν.

Εἰς ἣν ὅμως περίπτωσιν, τὸ Ἐκλογοδικεῖον δεχθῇ τὴν ἄποψιν περὶ ἀντισυνταγματικότητος τῆς διατάξεως περὶ δευτέρας κατανομῆς ὡς ἀντικειμένην εἰς ἕτερον ἄρθρον τοῦ Συντάγματος περὶ ἰσότητος ὅλων τῶν πολιτῶν, τότε τὸ ἐκλογικὸν ἀποτέλεσμα ἀνατρέπεται ἄρδην, διότι ἡ κατανομὴ τῶν ἑδρῶν θὰ ἐγίνετο κατὰ τὸ σύστημα τῆς ἁπλῆς Ἀναλογικῆς, ὁπότε ἡ ΕΡΕ μὲ 41,2ο/ο τῶν ψήφων της θὰ κατελάμβανε 123—125 ἕδρας, ἡ ΕΔΑ μὲ 24,4ο/ο 73 ἕδρας, οἱ Φιλελεύθεροι μὲ 20,7ο/ο 62 ἕδρας, ἡ ΠΑΔΕ μὲ 10,6ο/ο περὶ τὰς 31 ἕδρας κλπ.

ΑΘΗΝαι. Ἀπὸ τὴν ΕΔΑ ἀνεκοινώθη χθὲς ὅτι τὴν 30ὴν Μαΐου συνῆλθεν ἡ διοικοῦσα ἐπιτροπὴ αὐτῆς εἰς εἰδικὴν συνεδρίασιν διὰ νὰ μελετήσῃ τὰ πορίσματα ἀπὸ τὸν ἐκλογ