# Ἐπιστολαὶ ΠΡΟΣ ΤΗΝ ΗΜΕΡΑΝ

## Μερικαὶ ἀπορίαι ἐκ τῆς συνεντεύξεως κ. Ρούφου διὰ τὴν κρατικοποίησιν τοῦ Δημ. Νοσοκομείου

Κύριε Διευθυντά,

Μετὰ τὰς δηλώσεις τοῦ κ. Δημάρχου εἰς τὴν ἔγκριτον ἐφημερίδα σας, δι' ὧν ἐξακολουθεῖ οὗτος νὰ εἶναι ὑπέρμαχος τῆς διαλύσεως τοῦ Δημοτικοῦ Νοσοκομείου, νομίζω ὅτι ἐπιβάλλεται νὰ ἐξηγήσῃ προσέτι εἰς τοὺς δημότας τῶν Πατρῶν διατί, ἀφ' οὗ μόλις τρεῖς μῆνες ὑπολείπονται μέχρι τῶν δημοτικῶν ἐκλογῶν καὶ εἶναι τόσον βέβαιος ὅτι ὁ Δῆμος ἀδυνατεῖ νὰ παράσχῃ βοήθειαν εἰς τὸ Νοσοκομεῖον καὶ ὅτι εἶναι ἀνέφικτος ἡ ἀξιοποίησις τῶν πόρων τοῦ Νοσοκομείου, ἐπιμένει ν' ἀναλάβῃ αὐτὸς τὸ βάρος τῆς εὐθύνης τῆς διαλύσεως τοῦ Νοσοκομείου καὶ δὲν ἀφίνει ν' ἀναλάβῃ τὴν τεραστίαν αὐτὴν εὐθύνην καὶ ν' ἀντιμετωπίσῃ τὴν ὀργὴν τῆς πόλεως ὁ μέλλων Δήμαρχος;

Βεβαίως ὁ κ. Ροῦφος τὴν ἐπιμονήν του πρὸς διάλυσιν τοῦ Νοσοκομείου, θὰ θελήσῃ καὶ πάλιν νὰ δικαιολογήσῃ μὲ τὸν ἰσχυρισμὸν ὅτι εἶναι ἄνθρωπος ποὺ ἔχει τὸ θάρρος ν' ἀντικρύζῃ τὰς εὐθύνας. Μήπως, ὅμως, ὄπισθεν τοῦ ἀορίστου καὶ κομπαστικοῦ αὐτοῦ θάρρους, τοῦ κυρίως προκαλουμένου ἐκ τῆς μακροθυμίας καὶ ἀνεξικακίας τῶν δημοτῶν, κρύπτεται ἡ ἀναγνώρισις ἐκ μέρους τοῦ κ. Δημάρχου ὅτι ἐκεῖνος, ὅστις θὰ τὸν διαδεχθῇ, θὰ δυνηθῇ νὰ διατηρήσῃ τὸ νοσοκομεῖον καὶ δημιουργεῖται τώρα τὸ τετελεσμένον γεγονὸς τῆς διαλύσεως, ὅπερ δὲν θὰ ἐπιτρέψῃ πλέον τὴν ὑπὸ τοῦ μέλλοντος Δημάρχου, διὰ τῆς λειτουργίας τοῦ Νοσοκομείου, συντριπτικὴν διάψευσιν τῶν πράξεων καὶ τῆς ἐν γένει πολιτικῆς τοῦ κ. Ρούφου;

Δὲν πρόκειται ἤδη ν' ἀσχοληθῶ μὲ τοὺς λοιποὺς ἐν τῇ συνεντεύξει ἰσχυρισμοὺς τοῦ κ. Δημάρχου, διότι τούτους κατ' ἐπανάληψιν καὶ προηγουμένως χρησιμοποιηθέντας ὑπ' αὐτοῦ, ἀπέδειξα διὰ δημοσιευμάτων μου ὅτι εἶναι ἀβάσιμοι καὶ δεικνύουν προχειρότητα σκέψεως.

Ἐπειδή, ὅμως, ὁ κ. Δήμαρχος τοὺς ἰσχυρισμούς του κυρίως τοὺς στηρίζει εἰς τὸ ὄνειρον τῶν 300 κλινῶν τοῦ κρατικοῦ Νοσοκομείου τὸ ὁποῖον ὑπεσχέθη ὁ κ. Ψαρρέας νὰ φκιάσῃ, μὲ ἐν ἀνεύθυνον καὶ ἀνυπόγραφον ἴσως σημείωμά του πρὸς τὸν κ. Ροῦφον θὰ ἤθελα ὁ κ. Ροῦφος νὰ μᾶς ἔλεγε, πῶς πιστεύει ὅτι θὰ γίνῃ ποτὲ αὐτὸ τὸ Νοσοκομεῖον, ὅταν εἶναι γεγονὸς ὅτι εἰς τὰς πόλεις ποὺ ἐκρατικοποιήθησαν τὰ δημοτικὰ νοσοκομεῖα, τὸ Κράτος δὲν ἀνήγειρε συγχρονισμένα Νοσοκομεῖα, ἀλλ' ἐξακολουθοῦν νὰ λειτουργοῦν τὰ δημοτικὰ τοιαῦτα μετονομαθέντα ἁπλῶς εἰς κρατικά; Καὶ ἐπίσης ὁ κ. Δήμαρχος εἰς τὴν συνέντευξίν του, ἀπησχολημένος μὲ τὸ ὅραμα τῶν 300 κλινῶν, ἀπεσιώπησε μέχρι τοῦδε νὰ δώσῃ ἐξηγήσεις ἐπὶ ὡρισμένων ἀποριῶν ποὺ προκαλοῦν οἱ ἰσχυρισμοί του, καλεῖται καὶ πάλιν ὁ κ. Δήμαρχος νὰ ἐξηγήσῃ: 1) Διατί ἐνῷ εἶχεν ὑποχρέωσιν εἰς τὸν δημοτικὸν προϋπολογισμὸν ν' ἀναγράψῃ ὁλόκληρον τὴν ἐπιχορήγησιν τοῦ Δήμου πρὸς τὸ Νοσοκομεῖον, δι' ὁλόκληρον τὸ ἔτος ἀναμορφώνων ἀναλόγως τὰς λοιπὰς δαπάνας τοῦ Δήμου, ἀνέγραψε μόνον μέρος τῆς ἐπιχορηγήσεως, πρᾶγμα σημειωτέον ὅπερ δὲν ἔκαμε δι ἄλλα ζητήματα; 2) Διατί ἐνῷ εἶχεν ὑποχρέωσιν νὰ θέσῃ εὐθὺς ἀμέσως, τὴν πρὸ καιροῦ ὑποβληθεῖσαν μελέτην ὑπὸ τῶν κ. κ. Χειμώνα καὶ Σταθοπούλου ὑποδεικνυόντων τὴν αὔξησιν τῶν πόρων τοῦ Νοσοκομείου, ὑπὸ τὴν κρίσιν τοῦ Ἀδελφάτου, παρέλιπε νὰ πράξῃ τοῦτο; Καὶ 3) Διατί ὁ κ. Δήμαρχος, ἐνῷ ἦτο εὐχερὲς ἀπὸ 1 1)2 περίπου ἔτους ν' αὐξήσῃ τὸ ἐξ ἐνοικίων εἰσόδημα, τῆς μεγάλης ἐν Πειραιεῖ οἰκίας Παναγούλη καὶ ὅπερ αὐξανόμενον εἰσόδημα θὰ ἦτο ἱκανὸν νὰ καλύψῃ τὸ ἥμισυ περίπου τῶν ἐξόδων τῆς λειτουργίας τοῦ Νοσοκομείου μας, οὐδὲν μέχρι τοῦδε ἐνήργησεν;

Ἴσως καὶ πάλιν ὁ κ. Δήμαρχος δὲν θὰ θελήσῃ νὰ ἐξηγήσῃ τὰ περίεργα αὐτὰ πράγματα, καθῆκον ὅμως θὰ ἔχουν ἐκεῖνοι οἵτινες θὰ διαδεχθοῦν τὸν κ. Δήμαρχον, νὰ τὸν ὑποχρεώσουν νὰ δώσῃ ἀπάντησιν.

ΘΕΟΔΩΡΟΣ ΓΡ. ΖΑΦΕΙΡΟΠΟΥΛΟΣ
Πρώην Δήμαρχος Πατρέων

## Ἡ ἑορτὴ τῆς Νυκτερινῆς Σχολῆς τοῦ Μορφωτικοῦ

Ἐνώπιον πυκνοῦ καὶ ἐκλεκτοῦ ἀκροατηρίου ἐγένετο τὴν παρελθοῦσαν Κυριακήν, ἡ σχολικὴ ἑορτὴ τοῦ Μορφωτικοῦ Συλλόγου ἐπὶ τῇ λήξει τοῦ σχολικοῦ ἔτους. Τὸ πρόγραμμα τῆς ἑορτῆς, κατ' ἐπιμέλειαν καὶ διδασκαλίαν τῆς ἐφόρου τῆς Νυκτερινῆς Σχολῆς Κας Λούλας Διαμάντη Βαγενᾶ, περιελάμβανεν ἠθοπλαστικὰ καὶ πατριωτικὰ σκέτς, καθὼς καὶ ποιήματα τὰ ὁποῖα ἀπέδωσαν μὲ ἐξαιρετικὴν ἐπιτυχίαν μικρὲς μαθήτριες χειροκροτηθεῖσαι ζωηρῶς. Ὡμίλησε διὰ τοὺς σκοποὺς καὶ τὸ ἔργον τοῦ Μορφωτικοῦ ἡ κ. Βαγενᾶ ἀποσπάσασα ζωηρὰ χειροκροτήματα. Ἡ χορωδία τοῦ Μορφωτικοῦ ὑπὸ τὴν διεύθυνσιν τῆς Δίδος Ἑλένης Ἀ. Σπηλιωτοπούλου, Διευθυντρίας τῆς Νυκτερινῆς Σχολῆς, ἐτραγούδησε μὲ πολλὴν ἐπιτυχίαν διάφορα τραγούδια καὶ ἐχειροκροτήθη ζωηρῶς. Εἰς τὸ τέλος τῆς ἑορτῆς ἀπενεμήθησαν βραβεῖα εἰς τὰς διακριθείσας μαθητρίας. Οἱ παρευρεθέντες ἀπεχώρησαν μὲ τὰς καλυτέρας ἐντυπώσεις καὶ ἐξέφρασαν τὰ θερμὰ συγχαρητήρια εἰς τὴν πρόεδρον τοῦ Συλλόγου Καν Σοφῆ διὰ τὸ λαμπρὸν ἔργον της. Ἐπίσης συνεχάρησαν τὰς κυρίας τοῦ Διοικητικοῦ Συμβουλίου, τὸ διδακτικὸν προσωπικόν, τὴν Ἔφορον τῆς Νυκτερινῆς Σχολῆς κ. Λούλαν Βαγενᾶ καὶ τὴν Δίδα Σπηλιωτοπούλου διευθύντριαν τῆς Σχολῆς.

Ἐκ τῶν μαθητριῶν τῆς Σχολῆς ἐβραβεύθησαν ἡ διεκρίθησαν αἱ κάτωθι διὰ τὴν ἀρίστην διαγωγὴν καὶ ἐπιμέλειάν των:

Χριστούλα Σταματοπούλου τάξις ΣΤ', βραβεῖον τοῦ Ροταριανοῦ Ὁμίλου ἐκ 300 δρχ.

Ἑλένη Στάμου, τάξις ΣΤ', βραβεῖον 100 δρχ. κ. Διαμ. Βαγενᾶ.

Εἰρήνη Δρουγούτη, τάξις ΣΤ' βραβεῖον Μορφωτικοῦ Συλλόγου ἐκ δρχ. 100.

Ἐλισάβετ Καρέση, τάξις Ε' βραβεῖον Κας Ἑλένης Δημ. Δογάνη εἰς μνήμην τῆς μητρὸς της Αἰκατ. Αὐγερινοῦ ἐκ δρχ. 100.

Σουσάνα Πατρινοῦ τάξις Ε' βραβεῖον ἀρετῆς, Κα Ἀθηνᾶ Τσάμη ἐκ δρχ. 100.

Νικολίτσα Ζύγουρα Ε' τάξις ἔπαινος, Διαμάντω Σουβλέρη, τάξις Δ', βραβεῖον ἐπιμελείας καὶ ἤθους Δίδος Τούλας Παπαχρονοπούλου, ἕνα βιβλίον.

Εἰς τὴν Δ' τάξιν διεκρίθησαν διὰ τὸ ἦθος των αἱ μαθήτριαι Γαλαριώτη Γεωργία, καὶ Ἀγγελάκη Βασιλική.

Εἰς τὴν Γ' τάξιν ἠρίστευσεν ἡ μαθήτρια Μυλωνᾶ Γεωργία καὶ διεκρίθη διὰ τὸ ἦθος της ἡ μαθήτρια Δαυλᾶ Οὐρανία.

Εἰς τὴν Β' τάξιν ἠρίστευσαν αἱ μαθήτριαι Κεφάλα Ἀσπασία, Λάππα Μαρία καὶ Θωμᾶ Ἀσπασία.

## ΜΙΑ ΙΣΤΟΡΙΑ ΣΕ 15 ΕΙΚΟΝΕΣ

### ΒΙΣΚΑΡΝΤΙ, ὁ προστάτης τῶν ἀναπήρων

2ον

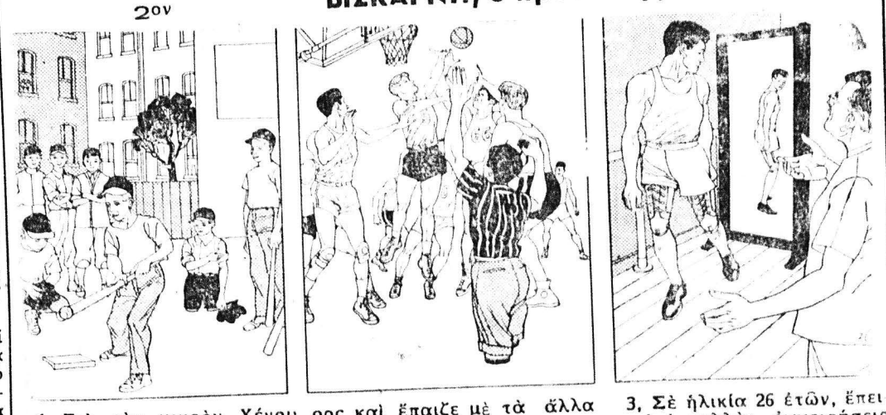

1. Γιὰ τὸν μικρὸν Χένρυ τὰ πρῶτα παιδικά του χρόνια πέρασαν ὅλο μὲ πόνους γιατὶ οἱ γιατροὶ προσπάθησαν μὲ συνεχεῖς ἐγχειρήσεις νὰ ἰσώσουνε τὰ ἀνάπηρα πόδια. Τελικὰ τὸ κατάφεραν καὶ ἔτσι ὁ Χένρυ μποροῦσε νὰ στέκεται ὄρθιος. Ἀλλὰ παρ' ὅλα αὐτὰ δὲν ἤθελε νὰ παραδεχθῇ ὅτι ἦταν ἀνάπηρος καὶ ἔπαιζε μὲ τὰ ἄλλα παιδιά.

2. Ὅταν ὁ Χένρυ γίνηκε 12 χρονῶν ὁ πατέρας του πέθανε καὶ γιὰ νὰ βοηθήσῃ τὴ μητέρα του ἔγιε διαιτητὴς σὲ ἀνῶνες μπάσκετ μπώλ. Καὶ συνέχισε τὶς σπουδές του. Ὅταν τελείωσε βρῆκε μιὰ δουλειὰ καὶ σπούδαζε τὸ βράδυ νομικά.

3, Σὲ ἡλικία 26 ἐτῶν, ἔπειτα ἀπὸ πολλὲς ἐγχειρήσεις φόρεσε τεχνητὰ πόδια καὶ ὅταν εἶδε στὸν καθρέπτη ἔτσι τὸν ἑαυτό του ἐδάκρυσε. Γρήγορα κατάφερε νὰ περπατᾶ μ' αὐτά, νὰ ὁδηγῇ αὐτοκίνητο, βάρκα καὶ ἀκόμα νὰ χορεύῃ.

(ΣΥΝΕΧΙΖΕΤΑΙ)

### ΕΚΕΙ ΠΟΥ ΕΚΠΑΙΔΕΥΟΝΤΑΙ ΟΙ ΤΕΧΝΙΤΑΙ ΤΟΥ ΣΤΡΑΤΟΥ

# ΚΕΤΕΣ, Η ΜΟΝΑΣ ΠΟΥ ΟΜΟΙΑΖΕΙ ΜΕ ΠΑΝΕΠΙΣΤΗΜΙΑΚΗΝ ΠΟΛΙΝ

## Τί προσφέρει εἰς τοὺς ἐκπαιδευομένους καὶ εἰς τὰς Πάτρας

### ΕΡΕΥΝΑ ΤΟΥ κ. ΑΛΕΚΟΥ Α. ΒΡΗ

Ὅτι ὑπάρχει ἐντὸς τῆς πόλεως, ἐντὸς τῶν Πατρῶν, μία ἄλλη «πόλις», εἶναι πολὺ πιθανὸν πολὺ ὀλίγοι συμπολῖται νὰ τὸ γνωρίζουν. Καὶ εἶναι βεβαίως αὐτὸ πολὺ φυσικόν, ἀφοῦ ἡ «πόλις» αὐτὴ λέγεται Κ.Ε.Τε.Σ. καὶ εἶναι μία στρατιωτικὴ μονάς, ἡ ὁποία οὔτε ἀνάγκην διαφημίσεων ἔχει, οὔτε οἱασδήποτε προβολῆς δημοσίας, ἐκτὸς τοῦ ὅτι καὶ λόγοι στρατιωτικοὶ ἐπιβάλλουν, ἂν ὄχι ἀπολύτως, τοὐλάχιστον ὅμως μερικῶς, νὰ τηρῆται κάποια μυστικότης.

Τόν... κλοιὸν τῆς ἀσφαλείας ποὺ περιβάλλει τὴν μονάδα, ἐπέτυχα νὰ διασπάσω πρὸ ὀλίγων ἡμερῶν τῇ εὐγενεῖ συγκατανεύσει τοῦ... Κ.Ε.Τε.Σ. καὶ τῶν ἐκλεκτῶν ἀξιωματικῶν του, οἱ ὁποῖοι μὲ ἄφησαν νὰ δῶ ὅσα ἔπρεπε, ἀπὸ τὰ ὄντως πολλὰ ποὺ γίνονται καὶ συντελοῦνται εἰς τὸν κλειστὸν αὐτὸν χῶρον μιᾶς στρατιωτικῆς μονάδος ἡ ὁποία ἀποτελεῖ, εἶμαι βέβαιος, τὸ καύχημα τοῦ ἑλληνικοῦ στρατοῦ.

Τὸ Κ.Ε.Τε.Σ. δὲν εἶναι τὸ παλαιὸν Κέντρον Ἐκπαιδεύσεως Νεοσυλλέκτων ποὺ ἐγνωρίζαμε μέχρι πρό τινος. Οὔτε ἀπὸ ἀπόψεως ἐμψύχου ὑλικοῦ, οὔτε ἀπὸ ἀπόψεως ἀποστολῆς, ἀλλ' οὔτε καὶ ἀπὸ ἀπόψεως... μορφολογίας τοῦ ἐδάφους.

Τὸ Κ.Ε.Τε.Σ., ποὺ μετὰ περισσῆς ἀφελείας ὡρισμένοι... παράγοντες δὲν τὸ ἤθελαν νὰ ἀντικαταστήσῃ τὸ Κέντρον Ἐκπαιδεύσεως, προφανῶς διὰ νὰ καταναλίσκεται μεγαλυτέρα ποσότης... λαχανικῶν ἀπὸ τοὺς ἄνδρας του, εἶναι κάτι ποὺ δὲν τὸ ἔχουν συλλάβει ἀκόμη οἱ Πατρινοί.

Εἶναι μία ἀπέραντος πανεπιστημιακὴ πόλις, μία ἀπέραντος τεχνικὴ Σχολή, ἐνώπιον τῆς ὁποίας ὠχριᾷ ἀπὸ πολλὲς πλευρὲς καὶ αὐτὸ τὸ Πολυτεχνεῖον. Εἶναι ἕνα ἵδρυμα, ἂν ἐπιτρέπεται ἡ ἔκφρασις, χρήσιμον ὄχι μόνον διὰ τὸν στρατόν, μὰ καὶ διὰ τὴν Ἑλλάδα ὁλόκληρον.

Θὰ ἐρωτήσετε: Γιατί; Μὰ ἁπλούστατα γιατὶ εἰς τὸ Κ.Ε.Τε.Σ. ποὺ βασική του ἀποστολὴ εἶναι ἡ στρατιωτικὴ καὶ κυρίως ἡ τεχνικὴ ἐκπαίδευσις τῶν ἀνδρῶν τοῦ Τεχνικοῦ Σώματος, καθὼς καὶ τῶν ἄλλων ὅπλων καὶ Σωμάτων, δὲν ἔχει στρατιωτικὴν μόνον χρησιμότητα. Διότι, δὲν ἠμπορεῖ νὰ ἰσχυρισθῇ κανείς, πῶς οἱ χιλιάδες τῶν νέων ποὺ ἐξέρχονται ἀπὸ ἐκεῖ κάθε χρόνο ἀρτίως ἐκπαιδευμένοι, δὲν πρόκειται νὰ χρησιμοποιήσουν τὰς πολυτίμους γνώσεις των μόνον διὰ τὸν στρατόν. Αὔριον θὰ εἶναι χρήσιμοι καὶ εἰς τὴν κοινωνίαν, ἂν ληφθῇ δὲ ὑπ' ὄψει ὅτι ἡ χώρα μας ἔχει σήμερον, ἐν ὄψει τῶν τεραστίων τεχνικῶν προόδων, ἀνάγκην ἐπείγουσαν ἐπαγγελματικοῦ τεχνικοῦ προσανατολισμοῦ, ἀδίστακτα μποροῦμε νὰ ποῦμε, ὅτι τὸ Κ.Ε.Τε.Σ. ἔχει ἀπόλυτα ἐθνικὴν ἀποστολήν.

Τεχνῖται ὀχημάτων, τέλειοι καὶ ὄχι ἡμιμαθεῖς, ἠλεκτροτεχνῖται, συγκολληταὶ μετάλλων ποὺ εἰς Πάτρας ὑπάρχουν πολὺ ὀλίγοι ἄριστα ἐκπαιδευμένοι, σιδηρουργοί, ξυλουργοὶ θαυμάσιοι, πετρελαιομηχανικοὶ καὶ ἄλλαι εἰδικότητες εἶναι οἱ νέοι τεχνῖται τοῦ στρατοῦ, ἀλλὰ καὶ τῆς πολιτείας. Εἶναι οἱ παλαιοί, οἱ σημερινοὶ καὶ οἱ αὐριανοὶ μαθηταὶ μιᾶς τεραστίας Τεχνικῆς Σχολῆς, διὰ τὴν ὁποίαν ἂν δὲν σεμνύνεται ἡ Πάτρα, τοῦτο συμβαίνει διότι οὐσιαστικῶς ἀγνοεῖ τὴν ὕπαρξίν της.

Δυστυχῶς, ὅ,τι ὑπάρχει καὶ ὅ,τι γίνεται καὶ δημιουργεῖται εἰς τὴν Σχολὴν αὐτήν, εἰς αὐτὸ τὸ πραγματικὸν καὶ μοναδικὸν Πανεπιστήμιον τῆς Ἑλλάδος, ποὺ εἶναι ὄχι τὸ τρίτο, ἀλλὰ τὸ πρῶτον ἀπὸ ἀπόψεως ἀμέσου χρησιμότητος καὶ εὐρυτέρας χάριν τοῦ γενικοῦ καλοῦ καὶ συμφέροντος ἀποδόσεως, δὲν εἶναι δυνατὸν νὰ ἔλθῃ ὅλο εἰς τὴν δημοσιότητα.

Ὅ,τι μπορεῖ νὰ λεχθῇ εἶναι ὅτι ἀπὸ ἀπόψεως κτιριακῆς, τὸν οἰκοδομικὸν ὀργασμὸν ποὺ γνωρίζει ὁ περιμανδρωμένος χῶρος τοῦ Κ.Ε.Τε.Σ., δὲν τὸν ἔχει γνωρίσει ἀκόμη ἡ πόλις. Καὶ τοῦτο διότι τεράστια κτίρια, ὧν οὐκ ἔστι ἀριθμός, μὲ ὄγκον καὶ τεχνικὴν ἐκπληκτικὴν ἔχουν ἀνεγερθῇ ἐκεῖ ὅπου πρῶτα ὠργίαζεν ἡ βλάστησις, ἢ ἔπαιζαν ποδόσφαιρο οἱ νεοσύλλεκτοι. Εἶναι τεράστιες αἴθουσες, σωστὲς τέλειες σχολές, μὲ πλούσιες ἐγκαταστάσεις διὰ τὴν ἐκπαίδευσιν ὅλων τῶν εἰδικοτήτων ποὺ ἀναφέραμε προηγουμένως, ἐφωδιασμένες μὲ ὅλα τὰ μηχανήματα καὶ ἐπιστημονικὰ ὄργανα ἀπὸ τοῦ βαρέος τάνκ μέχρι τοῦ μικροῦ αὐτοκινήτου καὶ τοῦ μεγαλυτέρου πυροβόλου μέχρι τοῦ τελευταίου ὅπλου, ὅλα τοποθετημένα μὲ διάταξι ἐπιστημονική, ἱκανὴ νὰ ἀποδώσῃ ἐντὸς χρονικοῦ διαστήματος, μᾶλλον μικροῦ, τοὺς πιὸ τέλειους τεχνίτας ἔστω καὶ ἂν αὐτοί, ἦσαν μέχρι τῆς χθὲς ἀγνὰ παιδιὰ τῆς ὑπαίθρου καὶ γενικώτερα νεοσυλλεκτοι, ποὺ πρὶν διαβοῦν τὴν πόρτα τοῦ Κ.Ε.Τε.Σ. (θαυμάσιον καὶ αὐτὸ ἔργον ἀρχιτεκτονικῆς καὶ τεχνικῆς τῶν ἀνδρῶν του) οὐδεμίαν εἶχον πεῖραν περὶ τὴν τεχνικήν.

Ἡ ἐκπαίδευσις ὑπὸ τὰς ἀνωτέρω συνθήκας, εἰς τὴν πτέρυγα π. χ. τῶν ἁρμάτων ἢ τῶν αὐτοκινήτων, τὰ ὁποῖα οἱ ἄνδρες μαθαίνουν νὰ λύνουν καὶ νὰ συναρμολογοῦν μέχρι τὴν τελευταίαν βίδα, ὅπως ἐπίσης εἰς τὰ πολυάριθμα μηχανουργεῖα, τὰ ξυλουργεῖα, τὰ καμίνια, εἰς τὶς πτέρυγες τῶν χωματουργικῶν μηχανημάτων καὶ τῶν ὀξυγονοκολλητῶν, εἰς τὰ πυροβόλα, τὶς πετρελαιομηχανὲς καὶ εἰς τὶς ἠλεκτρογεννήτριες ποὺ μποροῦν νὰ φωτίσουν μιὰ πόλι πολὺ μεγαλύτερη ἀπὸ τὴν Πάτρα, εἶναι ἕνα ἔργον τιτάνειον ποὺ ἀπαιτεῖ μεθοδικότητα, ποὺ ὑπάρχει, καὶ προσοχὴ καὶ ἐπιμονὴ ποὺ ἔμαθαν νὰ δείχνουν ὑπὸ τὴν καθοδήγησιν τοῦ ἐπιλέκτου ἀξιωματικοῦ —ἐπιστήμονος τοῦ διοικητοῦ τοῦ Κ.Ε.Τε.Σ. συνταγματάρχου κ. Ζαββοῦ καὶ τοῦ ἐπιτελείου του, καὶ οἱ ἐκπαιδευταὶ καὶ οἱ ἐκπαιδευόμενοι.

Πράγματι ὑπάρχει δι' ἑκάστην εἰδικότητα πλῆρες σχολεῖον, μὲ αἰθούσας θεωρητικῆς διδασκαλίας, αἰθούσας μελέτης, αἰθούσας πρακτικῆς ἐξασκήσεως καὶ ἐργαστήρια, εἰς τὰ ὁποῖα συντελεῖται ὀργασμὸς ἐργασίας καὶ ἀπὸ τὰ ὁποῖα ἀναμφισβητήτως βασίμως καὶ δικαιολογημένα ἀναμένει ἡ χώρα τὴν προαγωγὴν τοῦ τεχνικοῦ μας ἐπιπέδου.

Πόσος κόσμος ζῇ, κινεῖται, κατευθύνει, διδάσκει καὶ διδάσκεται εἰς τὸν χῶρον αὐτὸν τοῦ Κ.Ε.Τε.Σ. ποὺ ἔχει γίνει, ἐπαναλαμβάνομεν, ἀγνώριστος, εἶναι περιττὸν νὰ τὸ ἀναφέρωμεν. Εἶναι πολλὲς ἑκατοντάδες, τοὐλάχιστον τόσες, ὅσες δὲν ἀριθμοῦσε σὲ καμμιὰ περίοδο τὸ Κ.Ε.Ν. καὶ ἡ οἰκονομικὴ σημασία τοῦ γεγονότος διὰ τὴν ἐν γένει ζωὴν τῆς πόλεως δὲν εἶναι βεβαίως εὐκαταφρόνητος, ἐν συνδυασμῷ μάλιστα πρὸς τὸ ὅτι πλοῦσια εἰς ὄγκον καὶ πολύτιμα καὶ πανάκριβα ὑλικὰ εἶναι χρήσιμα διὰ τὴν καθημερινὴν λειτουργίαν τοῦ Πανεπιστημίου αὐτοῦ.

ΑΛΕΚΟΣ Α. ΒΡΗΣ

## Πόσα τηλέφωνα ὑπάρχουν σήμερον εἰς ὅλον τὸν κόσμον

### ΣΤΑΤΙΣΤΙΚΗ ΤΟΥ ΟΗΕ

ΝΕΑ ΥΟΡΚΗ. Τὸ ὑψηλότερο κτίριο τοῦ κόσμου, ὁ οὐρανοξύστης Ἐμπάερ Στέϊτ στὸ Μανχάττεν, ἔχει περισσότερα τηλέφωνα ὄχι μόνο ἀπὸ κάθε ἄλλο οἰκοδομικὸ μεγαθήριο στὴν ὑφήλιο, ἀλλὰ καὶ ἀπὸ πολλὲς χῶρες ἢ καὶ ὁμάδες χωρῶν!

Σὲ μιὰ πρόσφατη στατιστικὴ σχετικῶς μὲ τὸ παγκόσμιο τηλεφωνικὸ σύστημα, ἀναφέρεται ὅτι τὸ Ἐμπάερ Στέϊτ τοῦ ὁποίου τὸ ὕψος φθάνει τὰ 400 μέτρα, ἔχει 16.000 χωριστὰ τηλέφωνα, ἐνῷ πάνω ἀπὸ τὶς μισὲς ἐκ τῶν χωρῶν τοῦ κόσμου ἔχουν κάτω τῶν 15.000 τηλεφώνων ἑκάστη.

Σύμφωνα μὲ τὴν ἴδια ἔκθεσι ἡ πόλις τῆς Νέας Ὑόρκης ἔχει 1.217.183 τηλέφωνα, δηλαδὴ μία τηλεφωνικὴ συσκευὴ σὲ κάθε δύο ἄτομα! Τὸ Λονδῖνον μὲ τὰ προάστειά του ἔχει 2.140.000 καὶ ἔρχεται ἀμέσως μετὰ τὴν Νέα Ὑόρκη. Ἀκολουθεῖ τὸ Σικάγο μὲ 1.759.127 τηλέφωνα, τὸ Ντητρόϊτ μὲ 1.074.695 καὶ τὸ Λὸς Ἄντζελες μὲ 1.055.286.

Σύμφωνα μὲ τὴν ἔκθεσι αἱ Ἡνωμέναι Πολιτεῖαι ἔχουν τὸ πυκνότερο τηλεφωνικὸ δίκτυο ἀπὸ κάθε ἄλλη χώρα. Οἱ Ἀμερικανοὶ τηλεφωνοῦν περισσότερο παρὰ γράφουν. Σύμφωνα μὲ τὴν ἔκθεσι ὑπάρχουν στὴν Ἀμερικὴ 60.190.377 τηλέφωνα, δηλαδὴ ἕνα σὲ κάθε τρεῖς κατοίκους. Σὲ δέκα χρόνια ὁ ἀριθμὸς τῶν τηλεφώνων ἐδιπλασιάσθη.

Αἱ Ἡνωμέναι Πολιτεῖαι ἔχουν περισσότερα τηλέφωνα ἀπὸ ὅλες μαζὶ τὶς ἄλλες χῶρες τοῦ κόσμου. Ἀμερικὴ καὶ Καναδᾶς μαζὶ ἔχουν 64.723.700 τηλέφωνα, δηλαδὴ τὰ 59ο)ο τῶν συσκευῶν ποὺ βρίσκονται σὲ λειτουργία σὲ ὅλον τὸν κόσμο. Τὸ 99 ο)ο τῶν τηλεφώνων αὐτῶν ὑπάγονται σὲ ἰδιωτικὲς τηλεφωνικὲς ἑταιρίες. Στὴν Ἀμερικὴ δὲν ὑπάρχει σπίτι χωρὶς τηλέφωνο.

Μετὰ τὴν Ἀμερική, ἡ Εὐρώπη ἔχει τὸ πυκνότερο τηλεφωνικὸ δίκτυο. Συνολικὰ στὴν Εὐρώπη λειτουργοῦν 32.606.000 τηλέφωνα δηλαδὴ τὰ 29.7ο)ο τῶν συσκευῶν ὅλου τοῦ κόσμου.

Ὅλα σχεδὸν τὰ τηλέφωνα στὴν Εὐρώπη ἐλέγχονται ἀπὸ κρατικοὺς ὀργανισμούς. Στὴν Εὐρώπη κατὰ μέσον ὅρον ἐπὶ ἑκατὸ προσώπων τὰ ἕξη ἔχουν τηλέφωνο.

Οἱ Ἀμερικανοὶ δὲν καυχῶνται μόνον γιὰ τὸν ἀριθμὸ τῶν τηλεφώνων τους. Καυχῶνται καὶ γιὰ τὴν τελειότητα τῶν τηλεφωνικῶν τους ὑπηρεσιῶν.

Ἐν τούτοις οἱ Ἀμερικανοὶ δὲν εἶναι τόσον ὁμιλητικοὶ ἀπὸ τηλεφώνου ὅσον ἄλλοι λαοί. Στὸν Καναδᾶ π. χ. κάθε τηλέφωνο παρουσιάζει κατὰ μέσον ὅρον τὸ χρόνο 500 συνδιαλέξεις.

Στὴ Σουηδία 450, στὴν Ἀμερικὴ 425. Ὁ μέγας ὅμως ἀριθμὸς τῶν τηλεφώνων στὴν Ἀμερικὴ ὑπέρακοντίζει τὴν διαφορά. Γιατὶ στὴν Ἀμερικὴ κάθε τηλέφωνο χρησιμοποιεῖται κατὰ μέσον ὅρον μόνον ἀπὸ τρία πρόσωπα.

Ἡ Σουηδία ἔχει τὸ πυκνότερο δίκτυον τηλεφώνων ἀμέσως μετὰ τὴν Ἀμερική, ἀκολουθεῖ δὲ ὁ Καναδᾶς, ἡ Ἐλβετία, ἡ Αὐστραλία καὶ ἡ Ἀγγλία. Ἡ Μεγάλη Βρετανία ἔχει 7.218.791 τηλέφωνα, δηλαδὴ κάτω τοῦ ἑνὸς ὀγδόου τῶν ἀμερικανικῶν. Πρὸ τοῦ δευτέρου παγκοσμίου πολέμου ἡ Γερμανία κατεῖχε τὴν δεύτερη θέσι.

Ἡ Οὐάσιγκτων, πρωτεύουσα τῶν Ἡνωμένων Πολιτειῶν ἔχει τὸ ρεκὸρ πυκνότητος τηλεφώνων. Εἶναι ἡ πόλις μὲ τὰ περισσότερα ἀναλογικῶς τηλέφωνα. Ἐπὶ 100 κατοίκων της, οἱ 65 ἔχουν τηλέφωνο. Ἡ Στοκχόλμη ἔρχεται δεύτερη μὲ 56 τηλέφωνα ἀνὰ 100 κατοίκους.

Ἡ Σοβιετικὴ Ἕνωσις δὲν ἔδωσε στοιχεῖα, μολονότι τῆς ἐζητήθησαν. Τὰ τελευταῖα γνωστὰ στοιχεῖα σχετικῶς μὲ τὶς τηλεπικοινωνίες τῆς Ρωσίας εἶχαν δοθῆ τὸν Ἰανουάριον τοῦ 1936. Ἐκείνη τὴν ἐποχὴ ὑπῆρχαν 861.181 τηλέφωνα στὴν Ρωσία, ἀλλὰ στοιχεῖα σχετικὰ μὲ τὸ 1956, προερχόμενα ἀπὸ ρωσικοὺς τηλεφωνικοὺς καταλόγους, ἀνεβάζουν τὸν ἀριθμὸ τῶν συσκευῶν σὲ ὅλη τὴ Ρωσία σὲ 2.067.000. Ὁ ἀριθμὸς αὐτὸς εἶναι κατὰ 140 ο)ο ἀνώτερος τοῦ ἀντιστοίχου ἀριθμοῦ τοῦ 1937. Ἡ Ρωσία ὁλόκληρη ἔχει τὰ μισὰ τηλέφωνα ἀπὸ ὅσα ἔχει ἡ Νέα Ὑόρκη.


ΦΡΟΝΤΙΣΤΗΡΙΑ Ο "ΘΑΛΗΣ,,

Γερμανοῦ 6 — ΠΑΤΡΑΙ

Συγκροτοῦνται τμήματα ὑποψηφίων:
ΑΝΩΤΑΤΩΝ ΣΧΟΛΩΝ καὶ ΠΑΙΔΑΓ. ΑΚΑΔΗΜΙΑΣ

Δεκτοὶ μετεξεταστέοι εἰς ὅλα τὰ μαθήματα

Διδάσκουν
ΠΤΥΧΙΟΥΧΟΙ:
1ον Ἀρχαῖα καὶ Νέα Ἑλληνικά, Θέμα Λατινικὰ ἢ δις
ΕΛΕΝΗ Θ. ΚΥΠΡΙΩΤΟΥ
2ον Μαθηματικά, Φυσική—Χημεία ὁ κ.
ΑΝΑΣΤ. ΔΗΜΗΤΡΙΑΔΗΣ

Οἱ ἐγγραφόμενοι ἐγκαίρως ἐξασφαλίζουν πάντοτε καλλίτεραν σειρὰν ἐπιτυχίας
(Ἐκ τῆς Διευθύνσεως)



ΗΝΩΜΕΝΑ ΦΡΟΝΤΙΣΤΗΡΙΑ

ΜΑΙΖΩΝΟΣ 87

259

Μαθηταί μας ἐπέτυχον εἰς τὰς Παιδαγωγικὰς Ἀκαδημίας

19

ΥΠΟΤΡΟΦΙΑΣ

Ἐξησφάλισαν οἱ μαθηταί μας

ΑΡΙ